

たんぽぽ



vol. 125

令和6年1月発行
発行者 放送大学
富山学習センター
責任者 所長 森岡 裕

靴下から考えるクリティカルシンキング

富山学習センター客員准教授 春木 孝之

小中学生のとき「宿題がなかったら」、「試験がなかったら」と誰しも一度は思ったことがあるだろう。そんな夢のような中学校が実在する。とある中学校で「宿題の廃止」、「定期考査の廃止」、「固定担任制の廃止」、「生徒指導の見直し」等、画期的な取り組みが行われた。「学校の「当たり前」をやめた。」(工藤 勇一著、時事通信出版局、2018)を参照されたし。この本に出会い、私のこれまでのモヤモヤは払拭された。宿題については、学校で勉強の内容をしっかりと理解していれば、必ずしも家で行う必要はない。逆に、家では好きなことをして、ぼんやり思考を整理することも重要である。生徒指導についても、普段の生活と同じように、まずは人権や命に関することに注視すれば良い。服装も清潔にしていれば問題はない。

例えば、中学校で「靴下は白でなければならぬ」という校則があったとしよう。さて、この理由を正しく説明することができるだろうか。私には無理である。なぜなら、靴下の色は勉強に関係がないから。これ以上の理由が見当たらない。頭髮検査も同様で、前髪が長いことで何かしらの不都合があれば、それは本人の責任である(むしろ失敗して気が付くことの方が重要)。「集合写真はどのようにするのか」と問われれば、その集合写真は何のために使うのか、本当に必要なのか、一度立ち止まって考える必要がある。昨今、価値の多様化に加え、個人情報、肖像権の問題があるのは周知の通りである。

さて、ここまでかなりひねくれたような意見を述べたが、実はクリティカルシンキングの一例にもなっている。日本では「批判的思考」と訳され、私は「物事を無批判で受け入れず、多角的に検討し、自身のバイアス(思考の偏り)に陥らずに見極めること」と定義している。そして、このクリ

ティカルシンキング、多くの日本人が非常に苦手としている。受験に向けては問題を時間内に効率的に解くことが要求されるため、物事の本質をじっくり考える時間が足りない。企業等の組織でも「前例踏襲」や「固定観念」、「同調圧力」もあり、当初気が付いた疑問も、時間が経つにつれてどうでもよくなっていく。「他人との衝突を避ける」、「波風を立てない」という風潮が影響していると考えられるが、グローバル化が進む中、このままで良いとは到底思えない。

このクリティカルシンキングを身に付けるためにはどうしたら良いだろうか。それは「常に疑問をもつこと」である。課題やテーマ等の問いが与えられたとき、反射的にそのまま受け入れ、解決方法(how)を考え始める前に、本当に考えるべき問いなのか、そもそも必要な問いなのか、「なぜ」(why)を繰り返すことが必要である。主張を整理し、根拠となるデータを集めることになるかもしれない。これまでの学校の当たり前は、当たり前ではない。たかだか靴下の色と見過ごしてはならない。我々の周囲には、まだまだ説明不可能な問いが溢れている。今こそ考えてみてはどうか。それ、本当に必要ですか。



次学期の手続きについて

2024年3月末日で学籍が切れる方

継続入学出願手続き

【継続入学用関連書類】（1月上旬に送付）

出願期間（大学本部必着）
（郵送・Web）～3月12日（火）

2024年4月以降も学籍が続く方

科目登録申請手続き

【科目登録申請要項】（1月中旬に送付）

提出期間（大学本部必着）
（郵送）2月13日（火）～2月28日（水）
（Web）2月13日（火）～2月29日（木）



書類の送付について

大学本部から「継続入学用関連書類」または「科目登録申請要項」が送付されます。記入例に従って、手続きを進めてください。

なお、**集団入学された方等には、原則「継続入学用関連書類」は送付されません。**継続入学を希望される方は、富山学習センターまでお問い合わせください。



継続入学や科目登録の申請方法について

（学生生活の葉 p55～, p91～）

郵送またはシステム WAKABA のいずれかの方法で申請してください。郵送での申請後は、申請内容の追加・削除・変更は一切できません。システム WAKABA による場合は、選考を行う前に限り、登録した科目の変更のみ修正できます。なお、**在学年限内であっても、科目登録申請及び授業料納入を4学期間続けて行わないと、除籍になります。**ご注意ください。



再試験について

（学生生活の葉 p71～）

新規に科目登録した学期に単位修得できなかった場合、**次の学期に学籍がある場合に限り科目登録を行わなくても再試験を受験できます。**科目登録した学期で在学期間が終了する方は、出願期間中に次の学期の入学出願を行い、学籍を継続すれば再試験を受験できます。この場合、他に受講希望科目がない場合の出願時の学費は入学料のみとなります。

卒業が見込まれる方は注意



再入学等について

（学生生活の葉 p91～）

次学期以降在籍期間のある全科履修生で、今学期末に卒業が見込まれる方が、**卒業判定前に次学期の手続きをされる場合は、以下の表を参考に、提出もれがないよう慎重に手続きを行ってください。**なお、システム WAKABA 等で、卒業の可否を確認後（1週間程度の間）に手続きを取ることも可能です。また、再入学等の場合、**既修得単位は生涯有効です。**



①卒業となった場合の再入学のための出願

大学本部よりの「再入学のご案内」をお読みいただき、「継続入学用出願票」を期間内に提出（新規出願票提出でも可）してください。

②卒業とならなかった場合に備えての科目登録

大学本部より「科目登録申請要項」が送付されますので期間内に申請してください。再試験のみの方は、科目登録は必要ありません。

※事前に、両方手続きをしておいた場合、卒業判定後、自動的に片方が無効となります。

面接授業について

面接授業とは

- ・ 学習センター等で直接講師から指導を受ける、教養学部の授業です。
- ・ 1科目1単位であり授業料は1科目につき6,000円です（2024年度より改定）。
- ・ 2024年度第1学期に学籍のある全ての全科履修生・選科履修生・科目履修生が受講できます。

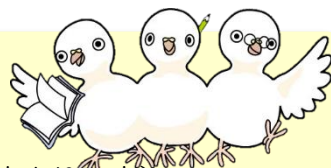

- ◆面接授業登録申請する際には『面接授業開設科目一覧』の注意事項を必ずお読みください。
- ◆入学学期当初から面接授業を登録する場合は、システムWAKABAのみを利用しての受付となります。新規入学・再入学と継続入学で出願の手続き期限等が異なります。詳しくは「学生募集要項」でご確認ください。
- ◆面接授業科目は、受講定員を上回る申請があった場合、抽選となります。
- ◆授業が開始される前に空席のある科目は、学期途中で学習センターで追加登録することができます。

2024年度第1学期 富山学習センター面接授業一覧

科目区分		科目名	講師名	定員	開講日
基盤	*	新・初歩からのパソコン	山下 和也	4名	6/1(土)、6/2(日)
専門	生活と福祉	「富山のくすり」と和漢薬	紺野 勝弘 加藤 敦	20名	5/11(土)、5/12(日)
		免疫学入門	岸 裕幸 小澤 龍彦 小林 栄治 森永 芳智 早川 芳弘 篠田晃一郎 川筋 仁史	20名	6/1(土)、6/2(日)
	心理と教育	心理学実験1【BYOD】※	松尾 藍	16名	6/8(土)、6/9(日)
		心理学実験3【BYOD】※	坪見 博之	20名	6/22(土)、6/23(日)
		心理学実験2【BYOD】※	井戸 啓介	16名	6/29(土)、6/30(日)
		脳とこころとその病気	高雄 啓三 久米 利明	25名	7/6(土)、7/7(日)
	社会と産業	ウクライナ侵攻後のロシア経済	堀江 典生	20名	5/18(土)、5/19(日)
		都市を社会的にとらえる	北川由紀彦	30名	5/25(土)、5/26(日)
		事例から学ぶ労働法	松原 義弘	15名	6/15(土)、6/16(日)
	人間と文化	フランス文学への招待	野崎 歆	30名	4/20(土)、4/21(日)
		中世の西欧の日常	徳橋 曜	20名	4/27(土)、4/28(日)
		日英の「捉え方」と認知モード【新規】	向井 理恵	20名	7/13(土)、7/14(日) ※※
	自然と環境	実験で学ぶカーボンニュートラル	脇坂 暢	16名	6/15(土)、6/16(日)

※ BYOD については、同封の別紙「富山学習センターからのお知らせ(号外)」を確認ください。
 ※※ 単位認定試験の実施期間(自宅受験)と一部重複します。スケジュールをご確認の上、科目登録してください。

学習センターの集い

【講演会に 40名 参加】

富山学窓会では毎年富山学習センターの集いを行っています。今年は10月8日（日）13:30～16:30、最初に関会式が行われ、学窓会 津本 孝会長と富山学習センター 森岡 裕所長の挨拶がありました。

引き続き、第1部は放送大学富山学習センター森岡所長を講師として『ロシアと日本～ロシアは日本をどうみているか～』の演題で日本人から見たロシアとロシア人から見た日本の違いについて講演が行われました。

また、第2部では私と放送大学として元学生 松島 吉信氏に「富山県の明治期の治水事業」を、在学生 桶 喜一氏に「面接授業あっちこっち」と探求された成果を発表していただきました。



学生研修旅行記

5年ぶりに学生研修旅行を実施しました。10月1日（日）、本県にある国宝を訪れ、地域の歴史・文化を学び、学生間や教職員との交流を図ることを目的とし、学生17名、森岡所長を含め職員3名、総勢20名が参加しました。

【行程】(9:30) 富山SC集合・出発 → (10:00) 国宝・勝興寺 → (12:00) ひみ番屋街 → (13:40) 国宝・瑞龍寺 → (15:30)富山SC到着・解散



雲龍山勝興寺は、近世の大型真宗本堂として屈指の規模を持ち、江戸後期以降の我が国を代表する大型寺院本堂の一つで歴史的価値は極めて高い寺である。

曹洞宗高岡山瑞龍寺は、加賀藩二代藩主前田利長公の菩提をとむらうため三代藩主利常によって建立された、まさに城郭の姿を想わせる寺である。

2か所ともに、現地ガイドから丁寧な説明を受けたことが好評で、学びはさらに深まった様子でした。昼食は氷見に移動し、全員揃って食事をしたことで交流は深まりました。帰りのバスの中で実施したアンケート結果から、満足度が高い有意義な研修旅行となりました。

事務室からのお知らせ

その1 単位認定試験の過去問題を確認しましょう！

1月16日から単位認定試験が始まりますが、みなさん学習のほうは進んでいますか？
「システムWAKABA」では単位認定試験の過去問題・解答等を掲載しておりますので、ぜひ試験対策に役立ててください。（閲覧期間は約1年間です）

富山学習センター事務室前でも試験問題・解答を公表しております。（コピーはお渡しできません。）

科目コード	科目名称	試験形式	問題	解答	コメント等	リスニング問題・備考
1118129	教養心理学概論(14)	紙→	既設	既設		【2019年度第1学期試験科目】
1118137	教養学入門(15)	紙	既設	既設		
1118133	人間心理学(15)	紙→	既設	既設		
1118186	日本の近現代(15)	紙→	既設	既設		
1118188	『小説』と『万葉集』(15)	紙→	既設	既設		
1140027	運動と健康(18)	紙→	既設	既設		2020/07/31 問題集・答え
1140043	国際理解入門(19)	紙	既設	既設		
1140058	国際経済入門(19)	紙→	既設	既設		
1150014	日本語リテラシー(19)	紙→	既設	既設		

その2 次学期の科目登録を「システムWAKABA」でしてみましょう！

2月13日から次学期の科目登録ができますが、「システムWAKABA」による科目登録は、郵送よりも申請期間が長く（2月29日まで）、また申請期間中であれば、内容を変更できるなど、便利な申請方法です。（※郵送による科目登録申請は2月28日必着です。また提出後の変更はできません。）
「システムWAKABA」による科目登録は、次の手順で申請できます。

科目登録申請

■（システムWAKABA TOP画面より）教務情報 → 科目登録申請をクリック（図1）
（なお、ここでは今学期の面接授業の追加登録可能科目を照会することもできます。）

【図1】

科目登録申請登録画面に移動します。画面下段の「科目登録申請」から科目を追加します。

科目登録申請登録画面で、放送授業 オンライン授業 面接授業 それぞれの受講したい科目を追加します。次頁から、追加方法を具体的にご案内します。

■詳しくは科目登録申請 操作説明ガイドをご覧ください。以下の場所からダウンロードできます。

(システム WAKABA>キャンパスライフ >学習案内>科目登録申請案内)

学習案内

この画面では学習関連のファイルを利用することができます。

検索条件変更

検索結果全件について、こちらに入力したワードにより絞り込みができます。

100 件表示

カテゴリ	タグ	タイトル	DL数	サイズ	更新日時
放送授業	学部学生	放送授業科目及びオンライン授業科目(学部)履修要項	1431	2.67 MB	2018/03/01 10:05
放送授業	学部学生	履修要項の見方(学部)	452	242.34 KB	2018/03/01 10:09
放送授業	学部学生	【履修要項】別紙(1)ー1(表)(学部)	316	162.04 KB	2018/03/01 10:11
放送授業	学部学生その他	2018年度 放送大学 授業科目履修要項(学部)	1047	46.25 MB	2018/03/01 13:11
放送授業	学部学生 修士学生	科目登録申請案内	3027	397 MB	2018/03/17 16:49

その3 単位修得状況等の確認について

「システム WAKABA」では、修得した単位やシラバスも確認することができますので、2月13日から始まる次学期の科目登録申請の際に活用してください。

1. 単位修得状況の確認

まず、「単位修得状況情報」で修得済単位数、履修中単位数を確認します。
 教務情報 → 学生カルテをクリックしプルダウンで「単位修得状況情報」を選択し表示ボタンをクリック (図1) すると、画面下部に当該項目に関する情報が表示されます。(図2)

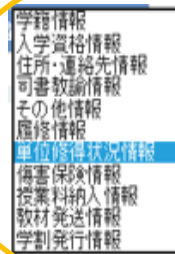

学生カルテ詳細

本日の履修を確認、履修済状況を閲覧できます。

【図1】

学籍番号	11-11101-4	学籍別	全特科学生
氏名	山本 尚希	学籍区分	在学中
学年	1年次	入学年度	2017
所属	経済学部	入学学期	1
学籍区分	全特科学生	学籍区分	全特科学生
単位修得状況情報			
履修済単位数	94	履修中単位数	29
不足単位数	10	卒業必要単位数	124

【図2】

単位修得累計表※1

1. 科目区分にかかる要件 (※1は、面接授業の単位数です。)

科目区分	卒業必要単位数以内		再入学者特別要件以内		履修済単位数以内		履修中科目単位数以内	
	履修済単位数	不足単位数	履修済単位数	不足単位数	履修済単位数	不足単位数	履修中科目単位数	不足単位数(見込)
基礎科目(計)	14	0	14	0	***	0	0	14
外国語科目	2	0	2	0	***	0	0	2
コース科目(計)※2	76	0	76	0	***	0	9	77
自コース(社会と産業)	34	0	34	0	***	0	8	26
他コース	4	0	4	0	***	0	1	8
総単位数	124 ※3	0	124	0	***	0	9	115

2. 授業形態にかかわる要件

授業形態	卒業必要単位数以内		履修済単位数以内		履修中科目単位数以内	
	履修済単位数	不足単位数	履修済単位数	不足単位数	履修中科目単位数	不足単位数(見込)
放送授業(A)	94	0	94	0	8	86
面接授業(オンライン)(B)	20	0	29	0	1	19
放送/面接/オンライン(C)※4	10	0	10	0	0	10
総単位数(A+B+C)	124	0	124	0	9	115

不足単位数です。

卒業を目指して学習されている方は、卒業に必要な単位数を確認しながら、履修計画を立ててみてください。

※卒業要件は「科目区分にかかる要件」と「授業形態にかかる要件」と二種類あり、ふたつの要件を満たす必要があります。

2. シラバス検索

次に講義内容をシラバスで確認します。(過去のシラバスも検索・照会できます)

■ (システム WAKABA TOP 画面より)
 教務情報 → シラバス検索をクリック (図3)

【図3】

- 出願・科目登録申請
 - > 科目登録申請
 - > 継続入学申請
 - > 出願申請進行状況確認
- シラバス検索
 - > シラバス参照



2023-2 学生在籍状況 (2023/11/1現在)

	種 別	在籍者数	新入生数(内数)		男	女
			新 規	リピーター		
学 部	全科履修生	455	18	10	196	259
	選科履修生	89	12	15	31	58
	科目履修生	32	18	14	10	22
	特別聴講学生	4	4	0	3	1
大 学 院	修士全科生	6	0	0	5	1
	修士選科生	37	5	4	19	18
	修士科目生	3	2	1	0	3
合 計		626	59	44	264	362

年齢別人数

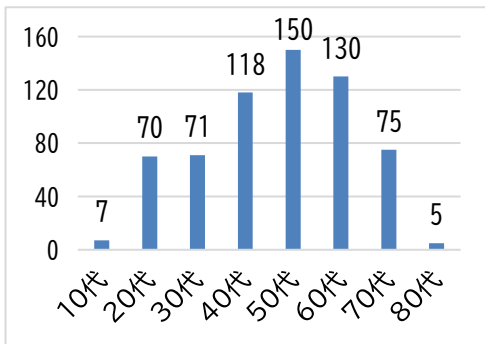

職業別人数

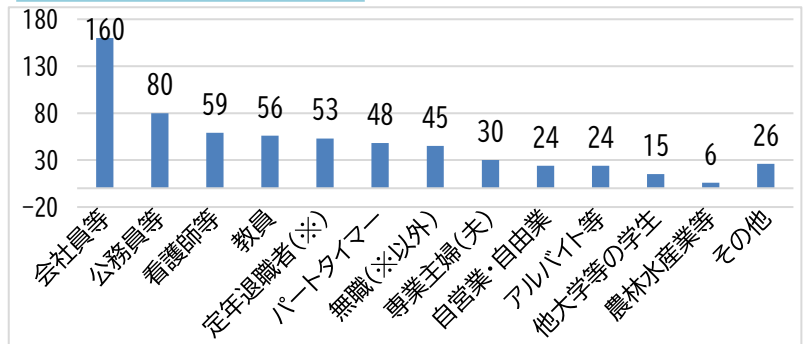

教養学部コース別人数

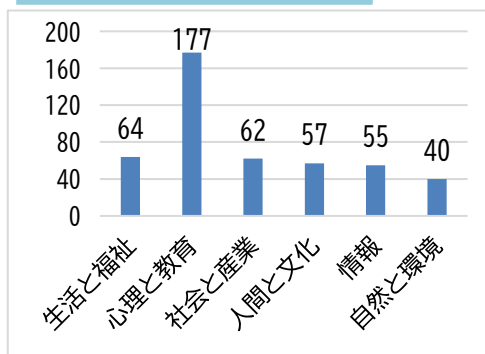

郡市別在籍者人数

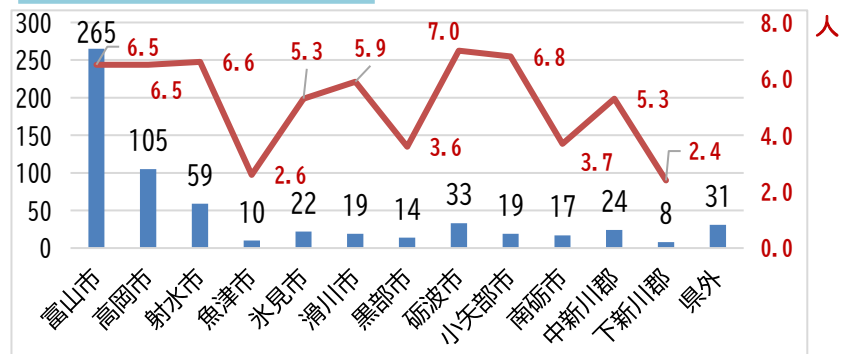

折れ線グラフは、人口1万人当たりの学生数

履修者の多い放送授業科目(教養学部)

No.	科 目 名	人数	No.	科 目 名	人数
1	より良い思考の技法('23)	27	8	錯覚の科学('20)	17
2	問題解決の進め方('19)	26	8	発達心理学概論('17)	17
3	ビートルズde英文法('21)	25	8	社会・集団・家族心理学('20)	17
4	日本語リテラシー('21)	21	11	貧困の諸相('23)	16
4	心理学概論('18)	21	12	色を探求する('23)	15
6	心理学研究法('20)	18	12	感情・人格心理学('21)	15
6	産業・組織心理学('20)	18	12	人体の構造と機能('22)	15

1月～3月のスケジュール

赤字…単位認定試験日

青字…学習センター行事

【重要】

新型コロナウイルス等感染症、悪天候対応のため
スケジュールが変更される場合があります。

最新の情報は、富山学習センターのWebサイトで
ご確認ください。直接お問い合わせください。

◆ 1月

16～24日 単位認定試験期間

(試験期間中であれば、

いつでも自宅等から受験できます)

※臨時閉所日 1/4・13・14

(1/12は午後1時から閉所となります)

◆ 2月

13日 2024年度第1学期 科目登録申請受付開始

(締切：郵送 2/28、Web 2/29)

※臨時閉所日 2/25

◆ 3月

12日 2024年度第1学期 出願締切

24日 富山学習センター学位記授与式・入学者の集い

1月

月	火	水	木	金	土	日
1	2	3	4	5	6	7
8	9	10	11	12	13	14
15	16	17	18	19	20	21
22	23	24	25	26	27	28
29	30	31				

2月

月	火	水	木	金	土	日
			1	2	3	4
5	6	7	8	9	10	11
12	13	14	15	16	17	18
19	20	21	22	23	24	25
26	27	28	29			

3月

月	火	水	木	金	土	日
				1	2	3
4	5	6	7	8	9	10
11	12	13	14	15	16	17
18	19	20	21	22	23	24
25	26	27	28	29	30	31

■ 閉所日【月曜、祝日、臨時閉所日】

放送大学 富山学習センターの開所時間

- 通常期間 (火～日曜) 9:00～17:30
(図書室・視聴学習室利用時間 9:00～17:00)
開所時間は変更となる場合もありますので、
Web サイト等で随時ご確認ください。



◀ Web サイトはこちら！

TEL : 0766-56-9230

Email : toyama.sc@ouj.ac.jp

ご家族・ご友人に放送大学をご紹介ください。募集要項を無料でお送りいたします。

2024年度 第1学期生 (4月入学生) 募集中!

11/26 (日) ~ 3/12 (火)

資料請求先：富山学習センター ☎ 0766-56-9230

