

# たんぽぽ



令和元年10月発行  
発行者 放送大学  
富山学習センター  
責任者 所長 北村 潔和

vol. 108

## 新たな社会に向けて

富山学習センター客員准教授 春木 孝之

「Society 5.0 (ソサエティ 5.0)」という言葉をご存知だろうか？これは日本が目指すべき未来社会のヴィジョンであり、サイバー空間（インターネット上の仮想世界）とフィジカル空間（我々が生活する現実世界）を融合させて様々な課題を解決する社会を指している。これまでの狩猟社会、農耕社会、工業社会には、Society 1.0、2.0、3.0 と順にヴァージョン番号が付けられ、現在、我々のいる社会が情報社会（Society 4.0）と言える。

Windows 95 の発売で世の中が一気に盛り上がったことを記憶している方も多いだろう。インターネットの普及に併せて一家に1台のパーソナルコンピューター、そして携帯電話が爆発的に普及し、現在では1人1台のスマートフォンという状況である。この情報化の波が我々の生活スタイルを一変させてしまった。

そして、その先にあるのが「新たな社会」(Society 5.0)である。例えば、(フィジカル空間で)腕につけた機器が我々のバイタルデータを常にモニタリングし、自動的にサイバー空間に送られ、AI (Artificial Intelligence、人工知能)技術がデータを解析して病気を事前に検知し、我々に教えてくれる、そんな社会が到来するかもしれない。AIだけでなく、IoT (Internet of Things、モノのインターネット) やロボット、ビッグデータ等が社会の在り方に影響を及ぼすため、我々もそれ相応の準備をしなければならない。実際、小学校ではプログラミング教育、大学でもデータサイエンスの重要性が叫ばれている。

プログラミング教育というと、コンピューターの前に座ってプログラミング方法を学ぶといった印象を受けるかもしれない。しかし、文部科学省の資料を読んでもみると、単にプログラミング技能の習得だけではなく、問題解決のための手順の気付き、必要なものを組み合わせて論理的に考える力等、かなり実践的な学びとなっている。私も所属する大学でプログラミングを教えているが、全てコンピューターを使っている訳ではない。驚きや楽しさがあった方が記憶にも残るため、簡単な工作をしたり、トランプを使ったりとプログラミングの前段階であるアルゴリズムの重要性も学生に伝えている(アルゴリズムとは、問題を効率的に解くための具体的な手順・方法)。

小さい頃からインターネットやコンピューターが身近にある環境で育ってきた世代は「デジタルネイティブ」と呼ばれ、Society 5.0にもスムーズに順応していくと思われる。新たな社会に向けて我々はどんな準備ができるか、考えてみてはどうだろうか。



# 令和元年度第1学期「卒業証書・学位記授与式」

9月22日(日)に富山学習センターにおいて、「卒業証書・学位記授与式」が開催されました。式には、卒業生21名のうち11名が出席され、北村所長からお一人ずつに卒業証書・学位記が授与されました。来賓代表として富山学窓会の高田会長からお祝いの言葉を、卒業生代表の奥村保夫さんから謝辞をいただきました。

なお、当学習センター所属の卒業生の専攻内訳及び特別表彰（複数回目の卒業となる方などが対象）は下記のとおりです。

皆様のご努力に敬意を表し、心からお慶び申し上げます。

## ◆ 令和元年度第1学期教養学部卒業生

コース	生活と福祉	心理と教育	社会と産業	人間と文化	情報	自然と環境	計	累計
人数	4	9	3	3	1	1	21	770

## ◆ 富山学習センター特別表彰 6名

## ◆ 記念撮影

ご卒業  
おめでとうございます!

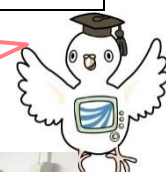

所長式辞



卒業生代表謝辞



学窓会会長祝辞

## 卒業生からのメッセージ

放送大学の卒業は今回で5回目になります。既コースの面接授業を旅行がてら東京で受講したり、1科目落としたりと少し寄り道しました。今学期は2科目ともAで卒業できました。体調を崩し、勉強へのモチベーションが湧かない時に、センターに行きました。静寂の中での勉強は、集中できました。お昼には県立大学の学食を利用し、学生気分を味わいました。それが家でも持続でき、良い結果につながったようです。

「自然と環境」に再入学します。ラストランになりました。難しいのは第一歩です。家事、家庭菜園、地域の合唱サークル等とバランスを取りながら、体調管理に努めて、勉強していきます。放送大学センターの皆様、これからもよろしくお願い致します。 情報コース (E.M)

この度、「心理と教育」コースを履修し、卒業させて戴きました。車椅子使用者の私が、このコースを卒業できたのは、ひとえに富山学習センターの職員・先生方のサポート無しには、出来ないことでした。面接授業・単位認定試験を受ける際に、いろいろと御配慮戴いた結果、何らの支障もなく、それらを受けることが出来ました。ここに心からお礼申し上げます。今後は「人間と文化」コースの卒業を目指す予定です。宜しく願いいたします。

心理と教育コース (U.K)

私は県外の国立大学を卒業しましたが、ある時、手にした放送大学のパンフレットに魅かれて入学しました。1993年(平成5年)の2学期のこと、放送大学富山学習センターが出来て2年目だった?と記憶しています。それ以来、各学期に1~2科目程度の割合で勉強しているので、今回でやっと4回目の卒業となります。

現在、図書館の仕事に関わっていますが、ああ、これだったのかと放送大学の授業を思い出すことで、知らず知らずの内に、仕事に役立っていることがあります。私は、日本画の教室に30年以上長く続けて通っていますが、放送大学では、引き続き、別のコースに再入学する予定です。宜しくお願い致します。

生活と福祉コース (N.O)

学生時代から、「人のこころ」、「こころの病氣」に対しての関心が深かったように思います。仕事は早期退職し、かねてからの念願であった放送大学の全科履修生として入学し、四年半学びました。私の周りには、自分の病気や家族との死別に心を痛めている人達が多く、そのつらさや悲しみに僅かでも寄り添ってあげる事が出来ればとの思いが強く、より専門的な知識や経験が得られたらと学び始めました。教科書の内容も大変充実し、分かりやすく、まるで愛読家のように、スラスラと楽しんで読み進めることが出来ました。

乳幼児・児童、思春期・青年期、中高年の心理臨床等、それぞれの時期に、一番大切なこころの在り方を学ぶことが出来、今後は、これらの学んだ知識を生かして、つらい気持ちを抱えた人々の相談に乗り、少しでもお役立ち出来るよう、まだまだ足りない部分を学んでいこうと考えています。

心理と教育コース (F.K)

以前から関心があった言語学や社会学を体系的に学んでみたい。なにより三浪の末に放棄してしまっ、「大学に入学し、卒業する」という計画をふたたび遂行できるのは魅力的でした。2科目の選科履修生から始めて8年。果たして体系的に学べたかどうか。学習は単位認定試験対策に終始し、雑学の域を出ていないという自己評価しかできません。いまだ学問の門前で立ち竦んでいるのです。今度こそ卒業研究を履修すべく、人間と文化コースに再入学します。

社会と産業コース (K.F)

私が放送大学で学び始めたきっかけは、看護師の資格を取得するためでした。単位認定試験の時に同じ教室で行われる試験の中に、興味深い科目がたくさんあったので、看護学校卒業後に放送大学へ入学しました。興味のある科目を選択する事で、飽きずに継続することが出来ました。卒業要件としての外国語の単位修得には苦戦し、テキストを何度も書き写したことが今ではいい思い出です。他県の学習センターへ面接授業のためと理由をつけて旅行がてら行く事もモチベーションの維持になりました。様々な分野を学ぶことで視野が広がりました。卒業する事でなによりうれしい事は「たんぼぼ」に寄稿することが出来たことです!

生活と福祉コース (T.I)

## 令和元年度 第2学期入学者の集い

「卒業証書・学位記授与式」に引き続き、「入学者の集い」が行われました。出席された10名に対して、來生学長のDVDによる新入生へのメッセージの後、北村所長の挨拶、客員教員の紹介、当学習センター利用に係る説明が行われました。

引き続き行われた富山学窓会主催の「謝恩会・入学者懇談会」では、客員教員や式に出席された卒業生の方々から新入生へ、学び方など学習上のアドバイスをいただきました。また、今後の学生生活等について新入生同士で情報交換を行ったり、学窓会の方々とは気楽に懇談されたりと終始和やかな会となりました。



ご入学  
おめでとうございます！



## FMとなみに出演！

エフエムとなみの生放送番組「HAPPY SHOWER (ハッピーシャワー)」のゲストコーナー「しゃべってHappy」(8/2)に、当センター学生の米林一俊さん、藤巻邦子さんが出演されました。出演は20分という短い時間でしたが、放送大学に入学したきっかけ、学ぶことで得られる気づきや喜び、学友との交流、他県の面接授業を受ける楽しみなど、放送大学の特長や魅力を分かりやすく語って頂きました。お二人の学びへの情熱がFM電波に乗って地域の皆さんに届いたものと思います。去年は、同じく学生の津本孝さん、酒井志津子さんが出演され、教養学部の多彩なコースの魅力や学び続けることの大切さなどをやはり熱く語って頂きました。パーソナリティーの境佐余子さん、タナバマサキさんも喜んでおられました。出演された皆さん、お疲れさまでした！ありがとうございました！



パーソナリティーの境佐余子さん(中央)とスタジオで (2019.8.2)

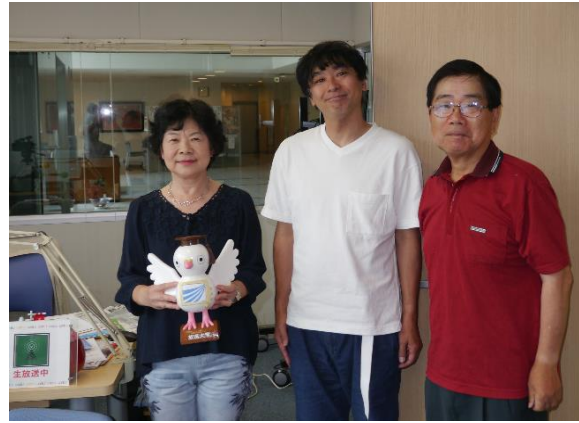

パーソナリティーのタナバマサキさん(中央)とスタジオで (2018.8.7)

# 第27回 たんぽぽ美術展

「第27回たんぽぽ美術展」を富山学習センターのロビーにおいて、9月1日(日)から10月31日(木)まで開催しています。来所の際には、ぜひ作品をご鑑賞ください。今回は4名、1団体(3名)から出展いただきました。作品を出展していただいた皆様、真にありがとうございました。



絵画「レイコ」  
中嶋 勇



篆刻「生年不満百 常懐千歳憂」  
得永 春水



創作人形「悲しみを乗り越えて」  
小池 芙美子



書「玉壺」  
小池 芙美子



刺繍「日本むかしばなし」他1点  
中嶋 勇



工芸「土人形」  
杉森 恵

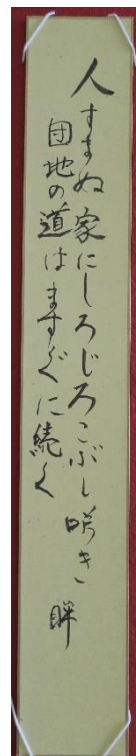
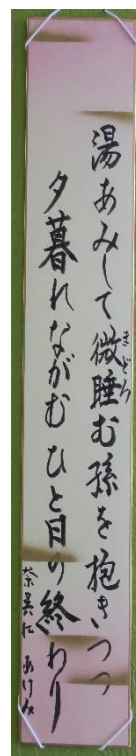
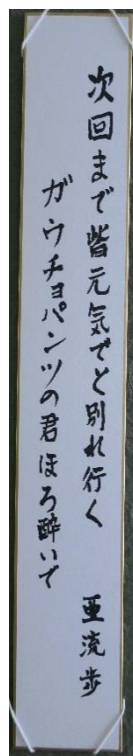

短歌サークルあけぼの杉  
(右から)中川 眸、堀川 克子、桶 喜一

# 面接授業を追加登録してみませんか！

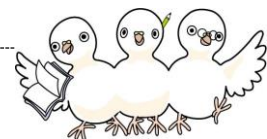

## ◆面接授業とは

- 学習センター等で講師から直接指導を受ける教養学部の授業です。
- 全国の各学習センターで企画・開設され、他学習センター等の面接授業も受講できます。  
※キャンパスネットワークホームページから全国の授業日程・空席情報を確認できます。
- 1科目1単位です。1限90分の授業を7回、45分の授業を1回、計8回の授業を行います。授業料は1科目（8回分）あたり5,500円です。
- 2019年度第2学期に学籍のある全ての全科履修生・選科履修生・科目履修生の方が受講できます（大学院生、放送大学の学生ではない方は、空席のある科目について共修生として受講できます。）。

◆空席発表は、10月19日(土)12時です。放送大学ホームページ及び富山学習センターで確認することができます。なお、最新の空席状況は、10月25日(金)15時からシステムWAKABA（科目登録申請）で確認することができます。

◆当センターで開設する面接授業への追加登録は、10月25日(金)午前10時から来所又は郵送により受け付けます。空席を上回る希望者がいた場合は、10月25日(金)10時までに当センターに来所されている方を対象に抽選を行います。それ以降は空席が埋まるまで先着順に受け付けます。なお、追加登録の締切日は、原則として開講日の1週間前となります。詳しくは次ページをご覧ください。

※郵送の場合、各科目の追加登録締切日までに、①科目追加登録申請書、②学生証のコピー（申請書に貼付）、③授業料、④返信用封筒（宛名明記、84円切手貼付）を同封し、現金書留でお送りください。ただし、直接来所の方が優先されます。

## ◆受講前に時間割(シラバス)をご確認ください！

面接授業の日程・実施時間、授業概要、8回分のテーマ、成績評価の方法などが記載されていますので、授業に臨む前に必ず一読しておいてください。特に、「受講者が当日用意するもの」と「教科書」が指定されている場合は、忘れずに各自で準備してください。

全国の面接授業時間割冊子は、学習センターまたはWebページから閲覧できます。

[放送大学 HP](#) > [大学（教養学部）](#) > [面接授業\(スクーリング\)](#)

[> 授業概要一覧へ> シラバス検索](#)

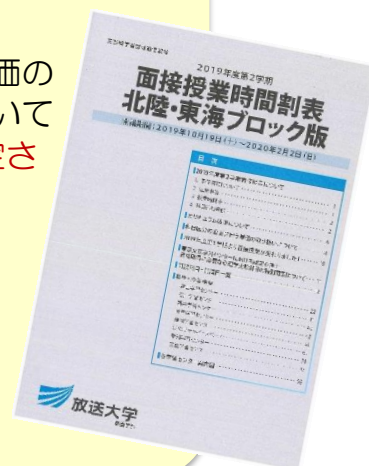

## 2019年度第2学期 富山学習センター面接授業一覧

開講日	追加登録 締切日	科目名	講師名	(区分)専攻
10/19(土)、 10/20(日)	追加なし	アメリカの世紀—その芸術と文化	宮本 陽一郎	専門科目： 人間と文化
10/19(土)、 10/20(日)	追加なし	英語を使って自分の世界を広げる	清水 義彦	基盤科目： 外国語
10/26(土)、 10/27(日)	追加なし	心理検査法基礎実習	松尾 藍	専門科目： 心理と教育
10/27(日)、 11/24(日) 【変則日程】	追加なし	貧困と社会福祉	志賀 文哉	専門科目： 生活と福祉
11/9(土)、 11/10(日) 【外部会場】	11/2	※景観と住まいとインテリア	丸谷 芳正	専門科目： 社会と産業
11/16(土)、 11/17(日)	11/9	変容する地域社会と生涯学習	藤田 公仁子	基盤科目
11/16(土)、 11/17(日)	11/9	PCの基礎とWebデザイン入門	春木 孝之	基盤科目
11/30(土)、 12/1(日)	11/22	認知行動療法	村上 千恵子	専門科目： 心理と教育
11/30(土)、 12/1(日)	11/22	心理学実験2	井戸 啓介	専門科目： 心理と教育
12/7(土)、 12/8(日)	11/30	素粒子と宇宙	鈴木 洋一郎	専門科目： 自然と環境
12/7(土)、 12/8(日)	11/30	日本の法とシステム	上地 一郎	導入科目： 社会と産業
12/14(土)、 12/15(日)	12/7	事例から学ぶ労働法	松原 義弘	専門科目： 社会と産業
12/14(土)、 12/15(日)	12/7	数学解析学の厳密な入門その3	藤田 安啓	専門科目： 自然と環境
12/21(土)、 12/22(日)	12/14	はじめてのプレゼンテーション	中川 一史	基盤科目
12/21(土)、 12/22(日)	12/14	日本近世史の史料講読	鈴木 景二	専門科目： 人間と文化
1/11(土)、 1/12(日)	1/5	プロジェクションマッピングと知	辻合 秀一	専門科目： 情報

※ 追加登録締切日「追加なし」の科目は、日程の都合により追加登録できません。

※ 景観と住まいとインテリアを受講される方は必ず前日までに最寄りの学習センターにて、「学生教育研究災害傷害保険」に加入してください。

# ゼミ生募集!

ゼミでは、特定分野に興味がある学生が集まって、放送授業とは異なり、発表や討論を中心に進めていきます。単位は修得できませんが、無料で受講できます。富山学習センター所属の学生であれば、どなたでも参加できます。

富山学習センターでは、現在、3つのゼミを開講しており、それぞれ若干名のゼミ生を募集します。

体験参加を希望する学生を募集しますので、富山学習センターまで来所または電話にてお申し込みください（若干名を先着順で受け付けますので、メールでの申込はできません）。体験参加後も引き続き参加する場合は、申込書に必要事項を記入の上、事務室にご提出ください。

## 開講中のゼミ

- 健康づくり 北村 潔和 所長 【毎月第2水曜日(原則) 10:00~11:30】
- 英会話 湯川 純幸 先生 【毎月第2火曜日(原則) 14:00~15:00】
- 社会心理学 松尾 藍 先生 【毎月第1木曜日(原則) 10:00~12:00】

# 公開講演会の受講生募集!

## テーマ

心のバリアフリー ～誰もが暮らしやすい社会へ向けて～

**日時** 11月24日(日) 13時~16時30分 ※原則として途中参加不可

**場所** C i C (富山駅前) 5階研修室1 ※公共交通機関またはお近くの有料駐車場をご利用ください。

**講師** 松尾 藍 放送大学富山学習センター 客員准教授

上瀬 由美子 立正大学心理学部 教授

桶谷 文哲 富山大学教育・学生支援機構 特命講師

**概要** 何が人々の共生を妨げるバリアになっているのか、それらを取り除くためにはどうすればよいのかについて、県内外の専門家3名が自身の専門分野の観点からわかりやすくお話しします。

**申込方法** 氏名及び電話番号を電話またはメールにてお知らせください。どなたでも(学生でなくても)無料で参加できます。



# 通信指導問題は必ず提出しましょう！

## ◆ 通信指導とは

- ・ 放送授業と一部オンライン授業では、各学期の途中に1回、科目毎に指定された通信指導問題を提出し、担当教員の添削を受ける必要があります。これが「通信指導」です。
- ・ 問題冊子は、学期初めに印刷教材（テキスト）と同時期に送付されます。問題形式は、択一式、記述式、両者併用式があります。11/5（火）までに届かなかった場合や登録した科目と異なる科目の問題が届いた場合、落丁等があった場合は大学本部(TEL:043-276-5111)に連絡してください。※オンライン授業等で提出方法が Web のみの場合は、冊子での問題送付はありません。
- ・ 提出先は大学本部です。必ず提出期間中に本部に到着するように提出してください。
- ・ 通信指導の添削結果により、**単位認定試験の受験資格を得ることができます。**（未提出あるいは期限までに提出しなかった場合は、受験できません。）
- ・ 出題範囲は、概ね授業の半分です（全15回であれば前半8回程度）。
- ・ 添削結果及び自習型問題の解答や解説はそれぞれ別途、大学本部より送付されます。
- ・ 自習型問題（提出不要）の解答・解説は通信指導問題を提出した方に送付されます。

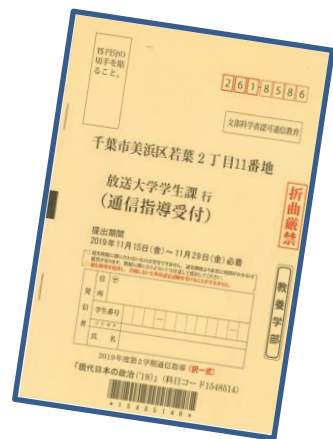

## ◆ Web 通信指導が便利です！

一部科目を除き、システム WAKABA「学内リンク」(トップページ右上) → Web 通信指導で提出することができます。Web により通信指導を提出すると、「Web 通信指導」のページ画面において、各科目の欄内に「提出済(送信済)」と表示されます。

Web で通信指導を提出した場合は、郵送による提出は不要です（提出されても無効となります。）。

### 2019年度第2学期の通信指導提出期間

- ・ 郵送による提出の場合  
11月15日(金)～11月29日(金) 必着
- ・ Web による提出の場合  
11月8日(金)10:00～11月29日(金)17:00

## ◆ WAKABA で提出状況の確認ができます！

通信指導の提出状況の確認は、システム WAKABA「教務情報→履修成績照会」画面において確認できます。【郵送による提出の場合】大学本部での手続きが済み次第、履修成績照会画面の通信指導の欄に「受理」と表示されます。提出期限までにご提出いただいた場合、12/5頃までにすべての科目が「受理」と表示されます。問題冊子ごとに受付処理をしているため、表示される順序に差があります。

【Web 通信指導の場合】上述のとおり通信指導提出後ただちに、「Web 通信指導」ページにおいて、各科目の欄内に「提出済(送信済)」と表示されます。システム WAKABA の「履修成績照会」画面には、目安として提出(送信)いただいた翌日か翌々日に「受理」と表示されます。

# 富山学習センターを訪れる前にHPをご覧ください！

当センターのホームページでは、スケジュール(行事、ゼミ・サークルなど)や施設の利用案内などが閲覧でき、各種申請書などの様式もダウンロードできます。また、**臨時閉所日**や**駐車場の使用制限**なども掲載していますので、来所前にご確認ください。  
[富山学習センターHP→](#)



# 事務室からのお知らせ



## 「学生生活の栞」と「学習センター利用の手引き」について

「学生生活の栞」は大学本部から送付されます。最初にまず通読して全体を理解し、必要に応じて関係事項を参照してください。「学習センター利用の手引き」は、富山学習センターの利用時間・閉所日・交通案内・学年暦・放送教材貸出票など、お役に立つ情報が記載されています（まだお手元にはない方は、当学習センター受付までお申し出ください）。

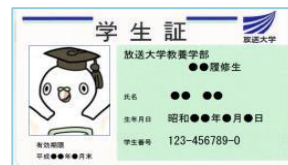

## 学生証の発行について

新規・継続入学者の方は、**学期開始後早いうちに、入学許可書を持って当学習センターへお越しください。**有効期限切れの学生証の更新は、古い学生証と交換で新しい学生証を発行します。

なお、顔写真を登録されていない方は、写真票（「学生生活の栞（巻末）」）を早めに本部学生課にお送りください。この写真票の写真をもって、**学生証を富山学習センターで発行し、受付でお渡しします**（本部からは送付されません）。学生証は放送大学学生であることを証明する身分証明書であり、図書室・視聴学習室の利用、**単位認定試験の受験の際に必要**ですので、必ず発行手続きを行ってください。



## 各種証明書の交付願いについて

在学証明書、成績・単位修得証明書、卒業（修了）証明書、卒業（修了）見込証明書、在学期間証明書、履修証明書の発行をご希望の方は、**最寄り学習センターの受付にて、『諸証明書交付願』**に発行手数料（1通につき200円）を添えて提出してください。

**教員免許状申請用証明書、大学院受験のための調査書、学芸員/司書/社会教育主事/司書教諭に関する証明書、その他特殊な証明書**につきましては、**所属学習センターでのみ発行いたします。**発行には**2週間程度**かかりますので、十分に余裕を持って請求してください。

なお、『諸証明書交付願』は「学生生活の栞（巻末）」の様式をコピーして使用するか、システムWAKABA「キャンパスライフ→各種届出・申請様式」からダウンロードしてください。



郵送の場合…①～③を送付してください。

- ①『諸証明書交付願』 必ず**連絡の取れる電話番号**をご記入ください
- ② 発行手数料 現金書留または郵便小為替（1通につき200円分）
- ③ 返信用封筒 長型3号に94円切手貼付、宛名明記



## 住所、電話番号、所属学習センター等の変更について

### （1）住所等の変更

入学後、「住所」や「電話番号」などに変更があったときは、速やかに「住所等変更届」（学生生活の栞巻末）を**所属学習センターへ提出してください。**また、システムWAKABA「教務情報→変更・異動手続」から変更もできます。併せて、最寄りの郵便局にも「転居届」を提出してください。住所変更の手続きが取られていない場合、「単位認定試験」等に関する重要な通知が届かない可能性があります。

### （2）所属学習センターの変更

**（次学期に学籍がない方及び特別聴講生は、変更できません。）**

入学後のご事情（転勤など）により、所属学習センターの変更を希望されるときは、『所属学習センター変更願』（「学生生活の栞（巻末様式2）」）を**本部へ提出するか**、システムWAKABA「教務情報→変更・異動手続」から手続きをしてください。

学期を遡っての変更及び学期途中からの変更はできません。(2020年度第1学期から変更する場合、10月20日～2020年2月8日までに本部必着となっています。)

### (3) 単位認定試験の試験会場(受験センター等)について

単位認定試験は、原則として所属学習センターにおいて受験することになります。転勤・転居等のやむを得ない事情のため所属学習センター以外で受験を希望する場合は、『単位認定試験受験センター変更願』(「学生生活の葉(巻末様式11)」)を本部へ提出してください。

【システムWAKABAの場合】教務情報→変更・異動手続 10/1(火)～12/2(月)24:00

【郵送の場合】「単位認定試験受験センター変更願」を本部へ提出(様式11) 10/1(火)～11/25(月)



## 単位認定試験問題及び解答・解説の公表について

単位認定試験の問題及び解答・解説は、システムWAKABA「学内リンク」(トップページ右上)→単位認定試験問題・解答等に掲載するとともに富山学習センターで公表しています。なお、当学習センターでの閲覧はできますが、コピーはできません。また、有料で本部に郵送サービスを申し込むこともできます。公表期間は、公表開始後1年間です。従って、過去2回分が公表の対象になっています(「学生生活の葉」77ページ参照)。



## 放送教材の貸出変更について

2018年3月末で学習センターでの放送教材(DVD・CD)の室外・郵送貸出が終了し、現在は放送大学本部(千葉市)のみのサービスに変更となりました。

- |            |  |
|------------|--|
| 貸出し本数      | 登録科目数にかかわらず1人1回・5巻まで                                   |
| 貸出し期間      | 14日間(※発送日・到着日を含みます)                                    |
| 貸出し可能な放送教材 | ①履修科目 ②前学期登録の再試験受験科目 ③放送大学特別講義                         |
| 注意事項       | 本部発送作業は平日に実施、土・日・祝休日及び年末年始は発送しません。                     |
| 申し込み方法     | ①郵送、②FAX、③インターネット(電話での申し込み不可)                          |
| 郵送方法       | 送料は往復分とも貸出申込者(学生)負担                                    |
| 申込み宛先      | ① 〒261-8586 千葉市美浜区若葉2-1-1 放送大学 学習センター支援室<br>放送教材郵送貸出担当 |

② FAX 043-298-4510

③ Webサイトへは、システムWAKABA > キャンパスライフ > 各種届出・申請様式 > 放送教材郵送貸出申込書(様式のダウンロードもできます)

<参考>送料は概ね右表のとおりです。

送料は、貸出申込者(学生)負担。返却時に右表の送料分の切手を同封してください。

### 通信教育用第四種郵便物

量	料金
100g以内	15円
200g以内	25円
300g以内	35円

### 概算料金

巻数	料金
CDまたはDVD1巻	25円
CDまたはDVD2巻	25円
CDまたはDVD3巻	35円



## 学習相談のお知らせ

当センターでは、所長・客員教員が皆さんの学習上の様々な相談に応じています。卒業研究、大学院進学、履修計画などでお悩みの方など、どなたでもお気軽にご利用ください。「学習相談希望」の旨、学習センターにご連絡いただければ、「学習相談申請書」をお送りします(申請書はHPからダウンロードもできます)。申請書受理後、所長・客員教員と日程調整を行い、学習相談の日時をご連絡します。詳しくは当学習センターHP(スケジュール・授業案内→学習相談一覧)をご覧ください。

# 10月～1月のスケジュール

青字…面接授業、短期集中ゼミ  
オープンセミナーなど  
赤字…重要な期日

## ◆10月

- 1 第2学期放送授業開始
- 4 第2学期オンライン授業開始
- 5 **2020年度大学院全科生入学者第1次選考**
- 6 短期集中ゼミ（梶座先生、春木先生）
- 12 学生研修旅行
- 13 短期集中ゼミ（春木先生）
- 19 第2学期面接授業 空席発表（12時）
- 19-20 面接授業
- 25 2学期面接授業 追加登録受付開始（10時）
- 25 教員免許更新講習受付開始（～11/22）
- 26-27 面接授業

## ◆11月

- 8 通信指導受付開始<WEB>（～11/29 17時）
- 9-10 面接授業
- 15 通信指導受付開始<郵送>（～11/29）
- 16-17 面接授業
- 24 面接授業
- 24 公開講演会（松尾、上瀬、桶谷 各先生）
- 26 2020年度1学期出願受付開始（～3/17）
- 30 面接授業

## ◆12月

- 1 面接授業
- 1 オープンセミナー（紺野先生）
- 7 オープンセミナー（松尾先生）
- 7-8 面接授業
- 14-15 面接授業
- 21 オープンセミナー（井戸先生）
- 21-22 面接授業

## ◆2020年1月

- 11-12 面接授業
- 21-22 **大学院 単位認定試験**
- 23～30 **学部 単位認定試験**

富山学習センター ☎0766-56-9230

<開所時間>

- ・通常期間（火～日曜） 9:00～17:30  
（図書室・視聴学習室利用時間 9:00～17:15）
- ・単位認定試験期間（火～日曜） 8:45～19:00  
（図書室・視聴学習室利用時間 8:45～18:45）

10月						
月	火	水	木	金	土	日
	1	2	3	4	5	6
7	8	9	10	11	12	13
14	15	16	17	18	19	20
21	22	23	24	25	26	27
28	29	30	31			

11月						
月	火	水	木	金	土	日
				1	2	3
4	5	6	7	8	9	10
11	12	13	14	15	16	17
18	19	20	21	22	23	24
25	26	27	28	29	30	

12月						
月	火	水	木	金	土	日
						1
2	3	4	5	6	7	8
9	10	11	12	13	14	15
16	17	18	19	20	21	22
23	24	25	26	27	28	29
30	31					

2020年1月						
月	火	水	木	金	土	日
		1	2	3	4	5
6	7	8	9	10	11	12
13	14	15	16	17	18	19
20	21	22	23	24	25	26
27	28	29	30	31	2/1	2/2

閉所日【月曜、祝日、臨時閉所日】