

# たんぽぽ

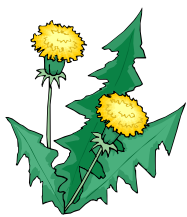

vol. 103

平成30年7月発行  
 発行者 放送大学  
 富山学習センター  
 責任者 所長 北村 潔和

## コンパクトな街づくりの行方

富山学習センター客員教授 上地 一郎

日本経済新聞 2018年4月21日土曜版に「限界都市：コンパクトシティに逆行—インフラ負担減らず」という記事が載っていた。「自治体、郊外開発を黙認」と白抜きで大きく書かれている。記事を読む前に、一目で「それはそうだろう」とため息をついた。車で街を走り幹線道路に出ると、大型店舗の傍には、新規の分譲住宅地や真新しい建売住宅がならんでいるのを思い起こせば、誰でもそう思うだろう。

コンパクトシティという言葉は富山では馴染みの深い言葉である。富山市は日本でも屈指のコンパクトシティの先進都市、モデル都市として知られているからだ。コンパクトシティとは、国土交通省にならえば、「都市的土地利用の郊外への拡大を抑制すると同時に中心市街地の活性化が図られた、生活に必要な諸機能が近接した効率的で持続可能な都市、もしくはそれを目指した都市政策のこと」とされる。

世界でも類を見ないほど少子高齢化が急速に進展する日本の人口は、2050年には9708万人、2100年には4959万人（現在の人口の約40%）まで急減すると推計されている。2014年の政府の日本創生会議（座長・増田寛也元総務大臣）の発表、いわゆる「増田レポート」は「2040年までに896の自治体が消滅する」としている。当然のことながら、この「増田レポート」は日本中を震撼させた。増田寛也編の『地方消滅—東京—極集中が招く人口急減』（中公新書、2014年）の表紙には、896の消滅するかもしれない「市町村が消える前に何をすべき」と銘打たれている。増田レポートには異論もあるが、しかし、日本社会が縮小社会であり、様々な局面で大転換を迎えていることには同意せざるを得ない。

コンパクトシティ構想は、まさに中心部が空洞化し、衰退する地方都市にとっては、喫緊の政策課題である。拡散する生活拠点をコンパクトにまとめ公共インフラに係るコストを低減し、同時に空洞化する都市中心部を活性化させなければ、地方都市の衰退に歯止めをかけることはできないだろう。まさしく都市の存続にかかわる問題である。しかし、冒頭の記事にあるように、郊外での無秩序、無計画な開発が拡散していく「スプロール現象」は止まらず、自治体もお手上げ状態なのだ。人口が減少し、税収は減る一方なのに、郊外開発で広がり続ける都市インフラは、やがて維持すら困難になるのは目に見えている。しかし自治体は、新規の開発を止めることもできず、ただ新しい住宅地にインフラを提供する。一体どうなっていくのだろうと思わざるを得ない。

以前調べたことがあるが、日本の住宅供給は、いまだに戦後高度経済成長期と同じく右肩上がりのまま、要するに過剰供給の状態が続いている。地方都市の中心部では空き家、そして所有者不明の宅地や建物が問題となっているのに、それでも過剰に供給される住宅。テレビでは購買意欲をそそるような住宅販売会社のCMが流れている。

日本は西欧をモデルに近代化を果たし、先進国の仲間入りをした。しかし、根本のところでは日本は西欧とは違っているようだ。西欧諸国の都市政策は「計画なければ開発なし」を原則とするところが多く、日本のようにほぼ開発自由というわけではない。ドイツにはそもそも住宅販売会社などないという。日本から住宅販売会社を無くして新規の住宅供給を止めろと言いたいわけではない。ただ、みんなが、つまり政府も自治体も住宅販売に関わる企業も、そして誰よりも私たち自身が足元を見つめて考えるときを迎えているのではないだろうか。

概念図

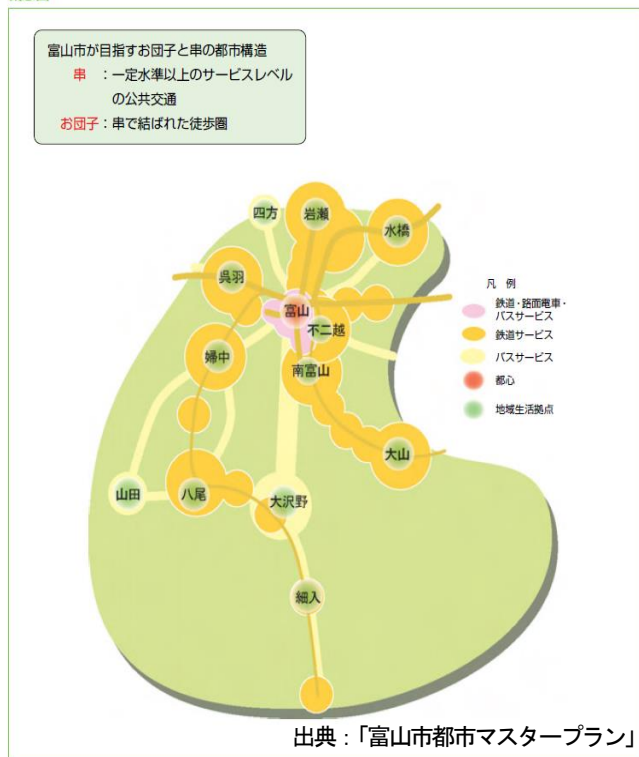

# 単位認定試験について

## 【日程】

月	7					8				
日	27	28	29	30	31	1	2	3	4	5
曜日	金	土	日	月	火	水	木	金	土	日
区分	大学院	大学院	学部	閉所	学部	学部	学部	閉所	学部	学部

※ 各科目の試験日時はすでに決定しています。今一度、ご自分の登録科目の試験日時をシステム WAKABA でご確認ください。教務情報→単位認定試験時間割照会（学生用）

【駐車場】 正面南側大駐車場（P3参照）を使用し、北側出入口よりお越してください。（所要時間 10分弱）

【会場等】 後日送付される「受験票」に、試験室も含め記載されています。

※ 科目毎に座席番号を指定。試験室入り口に掲示する科目毎の座席番号に従い着席してください。

※ 単位認定試験期間中の富山学習センターの開所時間は、午前8時45分から午後7時までです。

【携行品】 お忘れ物のないよう、試験前日までに十分ご確認ください。

### ◇ 学生証

※ 未受領の方は身分証等持参の上、受付で早めに受領してください。  
顔写真未提出の方は早急に大学本部へご提出ください。

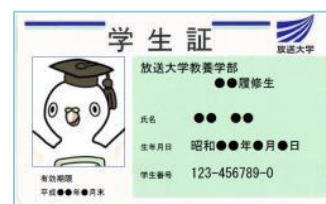

### ◇ 単位認定試験通知（受験票）

※ 単位認定試験は、通信指導を提出し、その結果合格した方に受験資格が与えられます。「受験票」は試験実施日の約1週間前までに送付されます。7月20日(金)になっても受験票が届かない場合は、大学本部（☎043-276-5111）にお問い合わせください。

### ◇ 筆記用具

※ HBの黒鉛筆をご持参ください。

### ◇ 持込が認められている物品

※ 「受験票」と共に送付される「単位認定試験受験に際しての注意事項」等でご確認ください。

（様式例） 2018 年度第1学期 単位認定試験通知（受験票）

所属学習センター 千葉 学生の種類 全科履修生  
学生番号 011-123456-7 氏名 放送太郎

授業科目名	再試験	試験日時			試験会場（試験室名）
		試験日	時限	開始時間	
〇〇〇（*10）					受験できません（通信指導未提出）
〇〇〇（*11）	再	X月XX日	X	XX:XX	千葉学習センター 第〇講義室
〇〇〇（*12）		X月XX日	X	XX:XX	千葉学習センター 第〇講義室
〇〇〇（*13）		X月XX日	X	XX:XX	千葉学習センター 第〇講義室

## 注意事項

単位認定試験時間割	
1時限	9:15~10:05
2時限	10:25~11:15
3時限	11:35~12:25
昼休み(50分)	
4時限	13:15~14:05
5時限	14:25~15:15
6時限	15:35~16:25
7時限	16:45~17:35
8時限	17:55~18:45

- 各試験開始、概ね10分前に試験室への入室案内をします。各科目の指定座席等注意事項を掲示しますので、時間に余裕を持っておいください。なお、試験開始20分経過後は入室できません。
- 試験開始から30分経過後は退室できますが、終了5分前からの退室はできません。また、音声出題（リスニング）を課している科目は、30分経過していても、音声出題が終了するまで退室はできません。
- 答案および試験問題の持ち帰りはできません。
- 天災、交通機関の事故、台風、大雨等による交通機関のまひ、その他受験生の責任に帰さないやむを得ない事態（ただし、自家用車等使用時の事故等は除く）により、受験に支障が生じた場合は、学習センターにご連絡ください。



## 通信指導の添削結果について

通信指導の添削結果は大学本部から**6月末頃に返送**します。通信指導の可否結果は、添削結果と同時期に送付される「単位認定試験通知(受験票)」によって通知されます。合格の場合は当該科目の試験日時等が記載されます。未提出または不合格の場合は受験できません。以下の未着期限までに添削結果が届かない場合は、大学本部(☎043-276-5111)にお問い合わせください。①択一式科目(併用式科目の択一部分): 7月8日、②記述式科目(併用式科目の記述部分): 7月19日



## 出題形式及び印刷教材等の持込が認められる科目について

単位認定試験の出題形式は、択一式、記述式、両者併用式があります。また、科目により印刷教材等の持込が認められることがあります。出題形式及び持込が認められる科目については、**試験の約1か月前**に各学習センターに掲示するとともに、システム WAKABA「キャンパスライフ→学内連絡」に掲載します。また、受験票送付時にも併せて通知します。



## 持込許可物品の範囲について

「印刷教材・ノート」については、紙媒体のものであれば資料の添付や貼付があっても基本的に可とします。「電卓」は計算機能のみの電卓、「六法」は判例や解説付きのものも含み可とします。「辞書」は指定された種類の辞書のみとします。**電子辞書類はすべて不可とします**。詳細は、受験票と併せて送付される「単位認定試験受験に際しての注意事項」をご確認ください。



## 成績の通知について

単位認定試験の成績評価は右表のとおりです。**C以上が合格**です。試験結果は8月下旬に「成績通知書」によって通知します。また、システム WAKABA「教務情報→履修成績照会」でも成績を確認することができます。

成績評価		
Ⓐ	100~90点	合格
A	89~80点	
B	79~70点	
C	69~60点	不合格
D	59~50点	
E	49~0点	



## 単位認定試験問題および解答等公表について

過去2回分の単位認定試験問題と解答等が、システム WAKABA「学内リンク」および学習センターで公表しています。



## 試験会場および駐車場について

駐車場は、正面南側大駐車場をご利用ください。● 図書館西側学生駐車場は、仮設校舎が建設され利用できません。● 正面南側大駐車場(500台駐車可)を使用し、県道に一旦出てから北側出入口まで歩いてください。正面南側大駐車場から富山学習センターまで10分弱かかります。時間に余裕をもってお越し下さい。

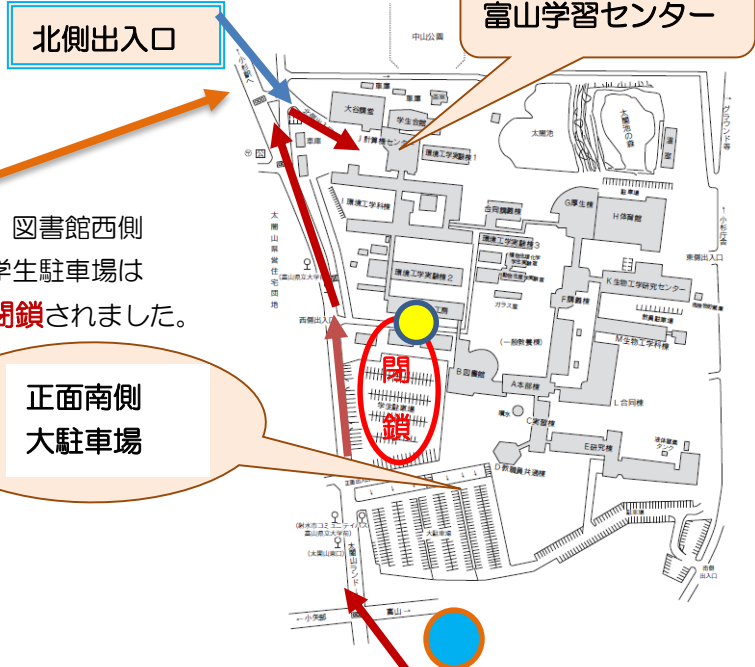

# 次学期の手続きについて

○ 該当する手続きを、指定された期間内にお取りください。

平成 30 年 9 月末日で学籍が切れる方

継続入学出願手続き

[継続入学用関連書類] (7月上旬に送付)

出願期間 (大学本部必着)  
(郵送・Web) ~9月20日 (木)

平成 30 年 10 月以降も学籍が続く方

科目登録申請手続き

[科目登録申請要項] (7月中旬に送付)

提出期間 (大学本部必着)  
(郵送) 8月15日 (水) ~8月30日 (木)  
(Web) 8月15日 (水) ~8月31日 (金)



## 書類の送付について

大学本部から「継続入学用関連資料」または「科目登録申請要項」が送付されます。記入例に従って、間違いのないよう手続きを進めてください。なお、**集団入学された方等には、原則「継続入学用関連書類」は送付されません。**ご不明な点は、富山学習センターまでお問い合わせください。



## 継続入学や科目登録の申請方法について

郵送またはシステム WAKABA のいずれかの方法で申請してください。郵送での申請後は、申請内容の追加・削除・変更は一切できません。システム WAKABA による場合は、選考を行う前に限り、登録した科目の変更のみ修正できます。科目登録の際、**一度単位を修得された科目の再登録はできません。**



## 再試験について

新規に科目登録した学期に単位修得できなかった場合、**次の学期に学籍がある場合に限り科目登録を行わなくても再試験を受験できます。再試験は1度限りです。**科目登録した学期で在学期間が終了する方は、出願期間中に次の学期の入学出願を行い、学籍を継続すれば、再試験を受験できます。この場合、他に受講希望科目がない場合の出願時の学費は入学料のみとなります。



## 再入学等について

次学期以降在籍期間のある全科履修生で、今学期末に卒業が見込まれる方が、**卒業判定前に次学期の手続きをされる場合は、**以下の表を参考に、送付される説明書類等を熟読し、提出もれがないよう慎重に手続きを行ってください。なお、**システム WAKABA 等で、卒業の可否を確認後 (1週間程度の間) に手続きを取ることも可能です。**

ご卒業が見込まれる方は注意してね!



### ①卒業となった場合の再入学のための出願

大学本部よりの「再入学のご案内」をお読みいただき、「継続入学用出願票」を期間内に出願(新規出願票提出でも可)してください。

### ②卒業とならなかった場合に備えての科目登録

大学本部より「科目登録申請要項」が送付されますので期間内に申請してください。再試験のみの方は、科目登録は必要ありません。

※事前に両方手続きをしておくことができます。

その場合、卒業判定後、自動的に片方が無効となります。

# H30-2 面接授業について

◇新規入学生の方も入学当初に面接授業を登録申請できます。

◇入学学期当初から面接授業を登録する場合は、**新規入学・再入学**と**継続入学**で出願の手続き期限等が異なります。また、**システム WAKABA のみを利用しての受付**となります。詳しくは「学生募集要項」でご確認ください。なお、**平成 30 年 10 月以降も学籍が続く方の科目登録申請手続きはこれまで通りです。**

◇面接授業科目は、受講定員を上回る申請があった場合、抽選となります。

◇授業が開始される前に空席のある科目は、学期途中で各学習センターで追加登録することができます。

(区分) 専攻		科目名	講師名	開講日
*	基盤	PCの基礎とWebデザイン入門	春木 孝之	11/24(土)、11/25(日)
*	基盤	レポート・論文作成の基礎	山口 幸祐	11/4(日)、11/10(土)、 11/24(土)、12/1(土) ※1
外国語	基盤	文法を固める初級英文読解	湯川 純幸	11/10(土)、11/17(土)、 11/24(土)、12/1(土) ※2
自然と環境	導入	★宇宙の謎と素粒子	鈴木 洋一郎	10/20(土)、10/21(日)
	導入	ニンジンで学ぶ量子の世界	岸根 順一郎	1/12(土)、1/13(日)
	専門	数学解析学の厳密な入門その2	藤田 安啓	11/10(土)、11/11(日)
社会と産業	導入	私法の基礎	上地 一郎	12/8(土)、12/9(日)
	専門	国際社会における国際法の役割	柳原 正治	10/27(土)、10/28(日)
人間と文化	専門	インテリアからのまちづくり	丸谷 芳正	11/18(日)、11/25(日)
	専門	日本史史料の講読	鈴木 景二	12/8(土)、12/9(日)
情報	導入	人工知能と最適化	榊原 一紀	10/27(土)、10/28(日)
	専門	コンピュータグラフィックス	辻合 秀一	12/15(土)、12/16(日)
心理と教育	導入	認知行動療法	村上 千恵子	11/17(土)、11/18(日)
	専門	★心理検査法基礎実習	竹澤 みどり	10/20(土)、10/21(日)
	専門	心理学実験2	井戸 啓介	12/15(土)、12/16(日)
生活と福祉	専門	基礎から学ぶ社会保障	松原 義弘	12/1(土)、12/2(日)

★印の科目については、日程の都合上、追加登録することはできません。

※1 第3限、第4限の実施 ※2 第1限、第2限の実施



**放送大学ホームページで面接授業のシラバスを見る事ができます！**

放送大学のホームページより、  
大学(教養学部) → 面接授業(スクーリング)と  
アクセスして頂くことで、過去～開催中の面接授業の  
シラバスを見る事ができます。

また、「授業概要一覧へ」の項目から面接授業のシラ  
バスを”科目名”、”フリーワード”や”講師名”な  
どで、検索する事ができます。

URL : <http://www.ouj.ac.jp/hp/gakubu/mensetu/>



# 学内システム「システムWAKABA」について

システム WAKABA がリニューアルして3ヶ月が経ちましたが、みなさんアクセスしてみましたか？  
放送大学では、学生さんの学修をサポートするためインターネットを利用した各種情報システムを提供しています！！まだ活用されていない方はぜひこの機会に活用してみてくださいね！！

## 【実際にアクセスしてみましょう！】

### ①放送大学ホームページ TOP 画面



### ②システム WAKABA ログイン画面



①システム WAKABA ログイン画面より「ログイン」をクリックします。

### ③システム WAKABA TOP 画面



#### 教務情報ページ

■教務情報ページでは、

- ・「**学生カルテ**」  
→ご自身の学籍情報や履修内容/単位  
修得状況などの確認
- ・「**変更・異動手続**」  
一休学届等の届出や住所変更などの変  
更手続き
- ・「**出願・科目登録申請**」

などさまざま機能があり、Web  
で申請することが可能です。  
ほかにもたくさんの便利機能が  
あります！お時間があるときに  
ぜひシステム WAKABA を覗い  
てみませんか？

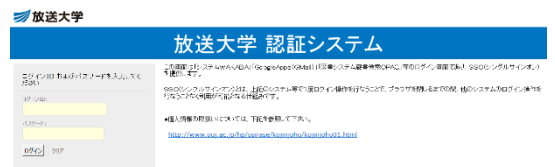

② 放送大学の認証システム画面が表示されます。

**ID**(学生番号ハイフンなし 10 桁)と  
**パスワード**(初期設定は西暦の生年月日 8 桁、  
1951 年 5 月 1 日の場合 19510501)を  
入力しログインをクリックします。

システム WAKABA では **Web での通信指導  
提出/放送授業のインターネット配信シス  
テムへのリンク/単位認定試験の過去問題・解答**  
などさまざまな機能があります。



# こんな機能を活用してみませんか？

## ①初期設定 TOP 画面



季節やそのときの気分に合わせて、カラーを変えてみてはいかがでしょうか？

「色・プロフィール設定」でバックのデザインを変更することができます。カラーイメージは全部で6種類あります。

【補足】まえのページに戻りたいとき・・・

矢印ボタンで戻るとエラーになり、再度ログインが必要となりますので、画面に戻りたいときには「ホーム」に戻ってから、また別の画面に移動してくださいね！！



# 修士全科生にチャレンジしませんか！

修士全科生は、修士課程を修了して、「修士（学術）」の学位取得を目指す学生です。7つのプログラム（生活健康科学、人間発達科学、臨床心理学、社会経営科学、人文学、情報学、自然環境科学）から選択した一つのプログラムに所属して、学習・研究を進めていきます。修了（修士の学位取得）には、①2年以上の在学、②所定の単位数（研究指導を含め30～34単位）③修士論文の審査及び口頭試問の合格、が必要です。概要は以下の通りです。詳しくは、学習センターにご相談ください。

大学を卒業した方（卒業見込みを含む）、または、大学を卒業した方と同等以上の学力があると認められた方について、**入学者選考を実施**します。4月入学のみ（入学チャンスは毎年1回限り）。出願期間は、前年の8月中旬から8月下旬（H30：8月15日～31日）です。入学試験は、第1次選考（筆記試験）の合格者に対して、第2次選考（面接試験）を実施し、合格者を決定します。

1. 第1次選考：プログラム毎に筆記試験（所属を希望する学習センターで実施）を行い、「与えられた課題に対する理解力及び論述能力」を判定。
2. 第2次選考：第1次選考の合格者に対して、プログラム毎に、出願の際に提出された研究計画書、志望理由書等をもとに面接諮問（本部）を行い、「研究遂行能力、意欲など」を判定。

【豆知識】放送大学教養学部の「全科履修生」と放送大学大学院の「修士全科生」は同時期に並行して在学することができます。教養学部用、大学院用と別々の学生番号が付与されます。

# 学生研修旅行に参加しませんか！

今年は福井県まで足を伸ばし、研修地として注目度が上がっている恐竜博物館や丸岡城を見学します。

## ○福井県立恐竜博物館

恐竜をテーマにした自然博物館です。世界三大恐竜博物館と称され、日本を代表する恐竜博物館です。

- **恐竜の全身骨格は40体以上**…福井県で発掘されたフクイサウルス、フクイラプトルの復元骨格、実物の骨で作った10体の全身骨格標本も展示されています。
- **国の天然記念物**…天勝山市は「勝山恐竜化石群および産地」として、国の天然記念物に指定されています。



ティラノサウルスのロボット



斬新なデザインの展示室

## ○丸岡城

安土桃山時代に建造されたといわれる天守は重要文化財に指定されている。江戸時代には丸岡藩の藩庁でした。

- **独立式天守閣**…織田信長の家臣で越前一带を領していた柴田勝家の甥、勝豊により天正4年(1576年)に築城されました。独立式望桜型2重3階の構造になっています。
- **別名「霞ヶ城」**…「霞ヶ城」の名の由来は合戦時に大蛇が現れて霞を吹き、城を隠したという伝説によります。



丸岡城の天守閣



急な階段

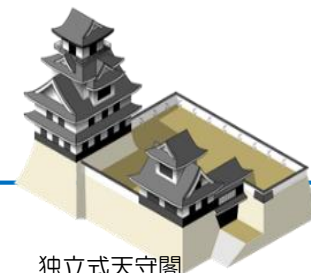

独立式天守閣

## 学生研修旅行日程

1. 研修先 福井県 県立恐竜博物館(勝山市)、丸岡城(坂井市)など

2. 日程 **平成30年9月15日(土)**

8:30	富山学習センター出発
9:40~ 9:55	尼御前SA
10:45~11:45	県立恐竜博物館の見学
12:20~13:10	昼食(カワモト昆布福井物産館) 越前そば定食など
13:30~14:50	丸岡城の見学(現地ガイドさんの説明あり)
16:00~16:15	小矢部川SA
16:50	富山学習センター到着・解散

◇ お土産は、昼食会場、丸岡城で販売しています。

3. 参加費 4,000円 [バス代、昼食代、入館料 等]

※ 学生保険に未加入の方等は、他に、学生保険加入費 100円  
(または、国内旅行保険 300円程度)が必要になります。

4. 申込 6月1日(金)~8月10日(金) 定員43名

※ 受付で、参加費を添えて申し込んでください。(定員になり次第締め切ります)



# オープンセミナー(公開講座)の開催について

放送大学富山学習センターでは毎年夏にオープンセミナーを開講しています。受講料無料でどなたでも受講できますが、事前申込が必要です。受講を希望される方は当学習センターまで、E-MAIL (toyama.sc@ouj.ac.jp) 又は電話 (0766-56-9230) でお申し込みください。

## 【県民カレッジ連携講座】

3テーマ以上を受講された方には、ご希望により県民カレッジの単位(5単位)が認定されます。



日時・場所	テーマ・講師	概要
7月 7日(土) 13:30~15:00 C i C (富山駅前) 5階 研修室2	<b>句・節で考える ー英文法キホンのホ?</b> 湯川 純幸 (放送大学富山学習センター客員教授/富山大学名誉教授)	英語は文(センテンス)をつらねて話したり書いたりします。では、「文は単語を1つ1つ並べて作る」でしょうか。ネイティブスピーカーが話すのを聞いてみると、どうも「語」より大きなかたまりを積み重ねて文をこしらえていることが多いようです。 英文法の基本を「句」「節」などの視点から見直してみたら、英語をおおっていた霧(?)が晴れかけてきたかな、と思っていただけかもしれません。
7月 21日(土) 13:30~15:00 富山学習センター	<b>北陸のけものたち</b> 横畑 泰志 (富山大学大学院理工学研究部教授)	富山県を含む北陸地方では、本州・四国・九州にみられるほとんどの野生の獣を見ることができます。この地域の動物の生活は、多雪と切っても切れない関係にあります。積雪が減って増えているシカやイノシシはよく話題に上りますが、大量の雪解け水が2種類のモグラの共存を可能にしていることはほとんど知られていません。野生生物と環境との意外な関係についてお話しします。
8月 18日(土) 13:30~15:00 C i C (富山駅前) 5階 研修室2	<b>健康寿命と身体活動</b> 北村 潔和 (放送大学富山学習センター所長/富山大学名誉教授)	最近では平均寿命よりも健康寿命に注目が集まっています。健康寿命は「人の支援が無くとも日常生活の送れる期間」と定義されています。その健康寿命が2016年の厚生労働省の報告で、富山県の男性は全国8位(72.58歳)、女性は4位(75.77歳)となっています。まだ、健康寿命を延伸させる要因について十分に明らかにされていないとは言えませんが、適度な身体活動やバランスの良い栄養摂取が影響していることは想像できます。本セミナーでは健康寿命を延伸するための要因やその1つである身体活動について考えてみます。
9月 1日(土) 13:30~15:00 富山学習センター	<b>ストレスに克つ!ー認知行動療法事始めー</b> 村上 千恵子 (元信州大学教授)	認知行動療法は、うつ病や対人不安の強い心の病を治したり、ストレス社会における心身の健康を保持するのに有効な方法として注目を集めています。 私達はストレスを受けても、多くの場合はストレスに上手に対処して心のバランスをとって生活しています。しかし、中にはどうしても減らすのが難しいストレスにも遭遇します。減らしにくいストレスにはどんなものがあるのでしょうか。ストレスへの上手な対処法も紹介します。

## 富山学習センターの集い

- 開催期間：平成30年9月9日(日) 午後
- 開催場所：富山学習センター
- 主催：放送大学富山学窓会

※ 詳細は、放送大学富山学窓会 発行の「連翹 第41号」をご覧ください。



# 事務室からののお知らせ

## 学生証の交付について

学生証は、**顔写真がシステム WAKABA に登録された後**、所属学習センター（富山学習センターでは受付窓口）にて交付を受けてください。本部からは送付されません。

学生証は放送大学学生であることを証明する身分証明書であり、図書室・視聴学習室の利用、単位認定試験の受験の際に必要ですので、必ず発行手続きを行ってください。

交付を受ける際には、新規・継続入学者の方は「**入学許可書**」（紛失した場合は、自動車免許証等の身分証明書）を、有効期限切れの学生証更新の場合は、期限の切れた「**古い学生証**」をご持参ください。学生証の有効期限は、学生証左下に記載されています。

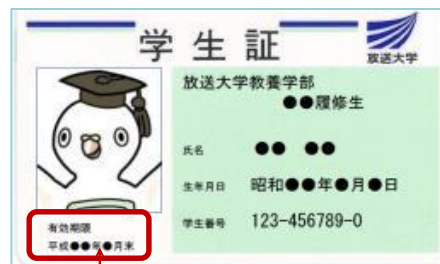

有効期限はこちら

## 各種証明書の交付について

在学証明書、成績・単位修得証明書、卒業(修了)証明書、卒業(修了)見込証明書、在学期間証明書、履修証明書の発行をご希望の方は、最寄り学習センターの受付にて、『諸証明書交付願』、発行手数料（1通につき200円）を提出してください。

**教員免許状申請用証明書、大学院受験のための調査書、学芸員/司書/社会教育主事/司書教諭に関する証明書、その他特殊な証明書**につきましては、所属学習センターでのみ発行いたします。発行には2週間程度かかりますので、十分に余裕を持って請求してください。

なお、『諸証明書交付願』は「学生生活の葉」の巻末に綴り込んであります。システム WAKABA からダウンロードもできます。



郵送の場合・・・①～③を送付してください。

- ①『諸証明書交付願』 必ず**連絡の取れる電話番号**をご記入ください
- ② 発行手数料 現金書留または郵便小為替（1通につき200円分）
- ③ 返信用封筒 長型3号に92円切手貼付、宛名明記

## 学費に係る領収書の再発行について

領収書の再発行はできませんが、大学本部経理課において「領収済証明書」を発行しています。件名を「領収済証明書発行依頼」とし、宛名を「放送大学学園本部経理課」とした依頼書（任意の様式）に、下記6項目を記載のうえ、返信用封筒（発送先を記入して82円切手を貼付）を同封して、大学本部経理課経理係（問合Tel043-298-4733）に郵送してください。なお、発行には10日間程度かかります。

- 【記載事項】①氏名、②学生番号、③発行希望対象学費の年度と学期、  
④証明書が必要な理由、⑤発送先住所、⑥電話番号等連絡先

## Open Forumの有償配布を行っています！

Open Forum 第14号（平成28年度修士課程修了生の修士論文をもとにした「学生論文集」）が発行されました。修士課程の研究成果に興味のある方は、富山学習センターで閲覧できます。また、ご希望の方には、当学習センターにて、本学学生価格658円（通常価格823円）で**有償配布**を行っています。



# H30-1 学生在籍状況 (H30/5/1 現在)

	種 別	在籍者数	新入生数 (内数)		男	女
			新規入学生	リピーター		
学 部	全科履修生	402	20	23	181	221
	選科履修生	124	26	51	52	72
	科目履修生	49	22	27	19	30
	特別聴講生	1	1	0	0	1
大 学 院	修士全科生	6	1	1	2	4
	修士選科生	43	6	25	26	17
	修士科目生	4	1	3	2	2
合 計		629	77	130	282	347

年齢別人数

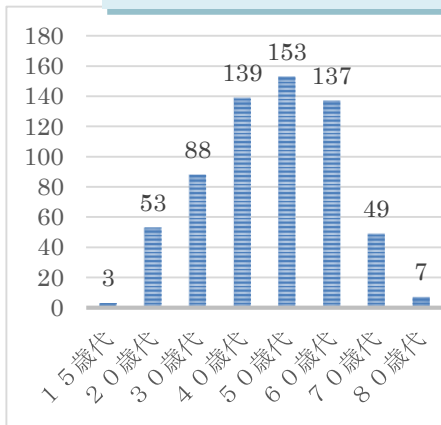

職業別人数

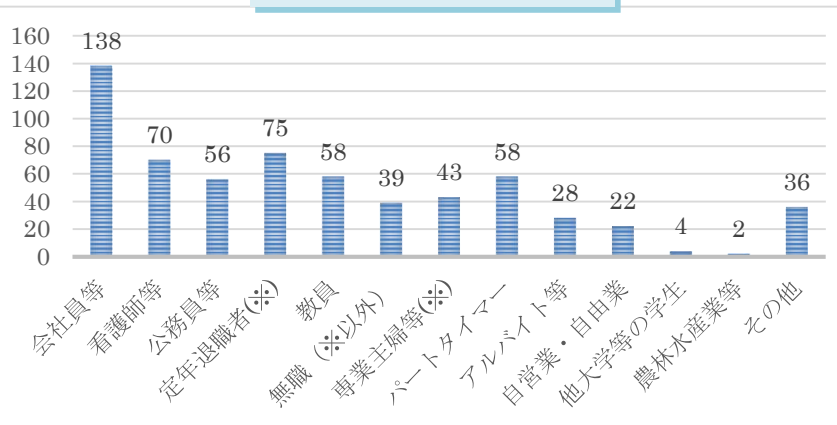

教養学部コース別人数

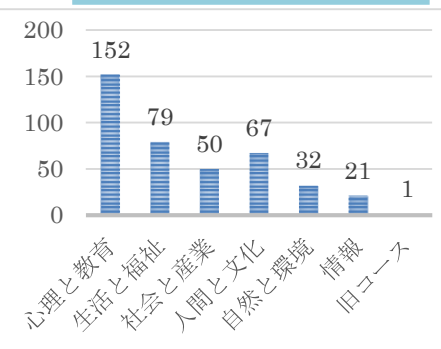

郡市別在籍者人数



折れ線グラフの人口比は、人口1万人当たりの学生数

## 履修者の多い放送授業科目(教養学部)

[基：基盤科目、人：人間と文化、心：心理と教育、生：生活と福祉、導：導入科目]

No.	科 目 名	人数	No.	科 目 名	人数
1	英語事始め( ' 17)	基盤 33	9	問題解決の進め方( ' 12)	基盤 19
2	教育心理学概論( ' 14)	心導 30	9	人格心理学( ' 15)	心導 19
3	公衆衛生( ' 15)	生 22	9	疾病の成立と回復促進( ' 17)	生導 19
3	日本語が"ミツリイッガ"( ' 17)	基盤 22	12	日本語リテラシー( ' 16)	基盤 18
5	心理統計法( ' 17)	心 21	12	認知症と生きる( ' 15)	生 18
6	現代日本の教師—仕事と役割—( ' 15)	心 20	14	睡眠と健康( ' 17)	生導 17
6	心理学概論( ' 18)	心導 20	14	心理学研究法( ' 14)	心 17
6	発達心理学概論( ' 17)	心導 20	16	認知行動療法( ' 14)	心 16

# 7～9月のスケジュール

青字…面接授業  
オープンセミナー  
赤字…各種試験日

## ◆ 7月

- 1 たんぽぽ美術展（～1/15）
- 7 オープンセミナー（湯川先生）
- 8 卒業研究ガイダンス
- 14・15 面接授業 開講日
- 21 オープンセミナー（横畑先生）
- 27・28 大学院 単位認定試験
- 29～31 学 部 単位認定試験



7 月						
月	火	水	木	金	土	日
						1
2	3	4	5	6	7	8
9	10	11	12	13	14	15
16	17	18	19	20	21	22
23	24	25	26	27	28	29
30	31					

## ◆ 8月

- 1～5 学 部 単位認定試験
- 15 第2学期科目登録申請 受付開始  
2019年度大学院全科生 出願受付開始
- 18 オープンセミナー（北村所長）
- 19 特例制度を活用した幼稚園免許取得説明会
- 25・26 教員免許更新講習 修了認定試験
- 31 第2学期科目登録申請 締め切り  
2019年度大学院全科生出願 締め切り

8 月						
月	火	水	木	金	土	日
		1	2	3	4	5
6	7	8	9	10	11	12
13	14	15	16	17	18	19
20	21	22	23	24	25	26
27	28	29	30	31		

## ◆ 9月

- 1 第2学期(第2回)出願 受付開始
- 1 オープンセミナー（村上先生）
- 9 学習センターの集い
- 15 学生研修旅行
- 20 第2学期(第2回)出願 締め切り
- 23 学位記授与式・入学者の集い
- 28・29 集中科目生（看護）単位認定試験



9 月						
月	火	水	木	金	土	日
					1	2
3	4	5	6	7	8	9
10	11	12	13	14	15	16
17	18	19	20	21	22	23
24	25	26	27	28	29	30

## ◆ 臨時閉所日（7～9月分）

8/3、8/7、8/12、8/14、8/15

閉所日【月曜、祝日、臨時閉所日】

富山学習センター ☎ 0766-56-9230

通常期間 火～日 9:00～17:30

単位認定試験期間 火～日 8:45～19:00

皆様のご家族・ご友人に放送大学をご紹介ください。募集要項を無料でお送りいたします。

学部(全科・選科・科目生)・大学院(選科・科目生)

募集期間 **6/15(金)～9/20(木)** 大学本部必着

大学院修士・博士(全科生)

募集期間 **8/15(水)～8/31(金)** 大学本部必着

資料請求 富山学習センター (☎ 0766-56-9230)

