

ぱりずむ

鳥取(鳥取砂丘)

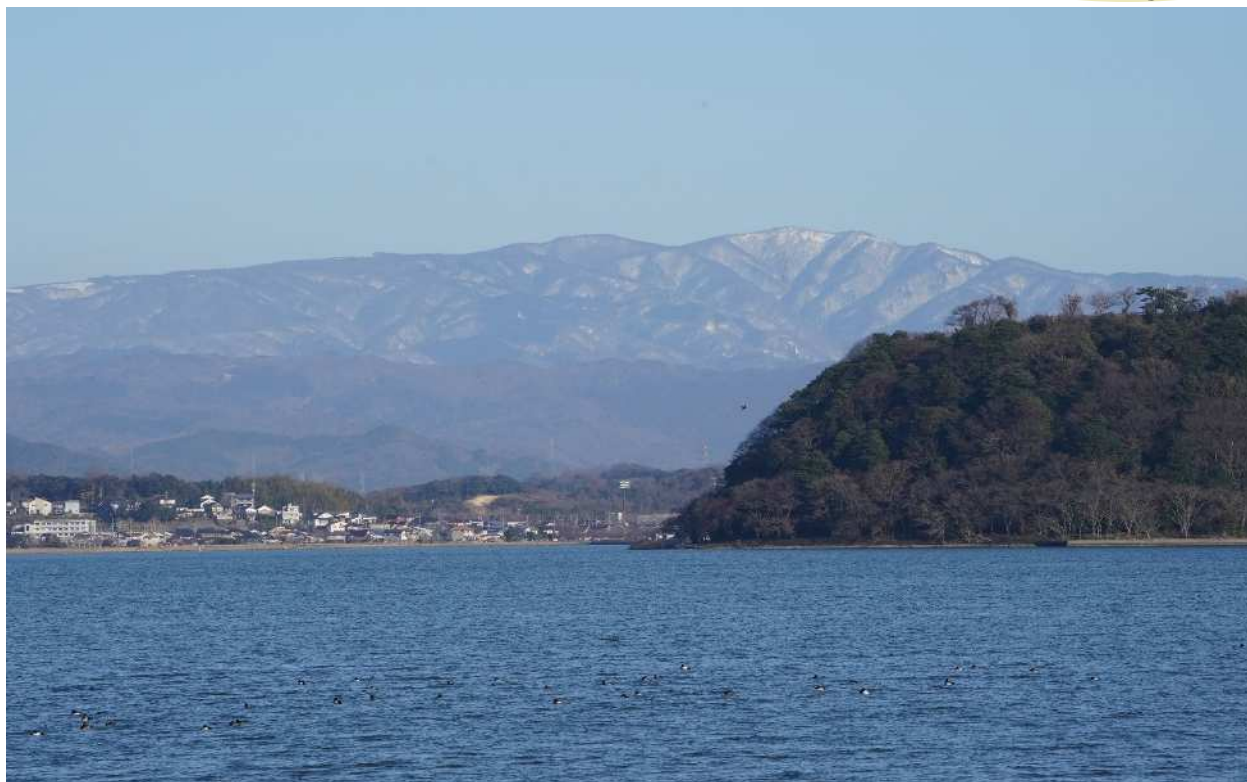

【 早春の扇ノ山 】

も く じ

巻頭言	2
所長挨拶	3
式典開催報告(学位記授与式・入学者の集い)	4
謝辞	5
教員異動のお知らせ	6.7
事務室からのお知らせ	7~11
2023年度第1学期ワークショップのご案内	11
卒業研究ガイダンス参加者募集のお知らせ	11
図書室・視聴学習室からのお知らせ	12.13
学生掲示板	13.14
教務スケジュール	15
今後のスケジュール	16

- ・面接授業(追加登録案内+申込用紙)
- ・オープンセミナーのご案内

好きこそ物の上手なれ



鳥取学習センター客員教員
渡邊 文雄

突然ですが、私は三日坊主で無趣味な人間です。また、熱しやすく冷めやすい性格でもあります。さらに、幼少期は野菜嫌いで、肉も魚も好きではありませんでした。いったい何を食べて大きくなったのか？今、思えば不思議であります。運動神経も鈍く、ぶらぶら・ぐうたらするのが好きでした。中学校ぐらいまでは読書もせず、漫画すらも読まない人でした。また、人見知りで引っ込み思案が目立たないことを良しとする根暗な性格でした。本稿で私の性格をカミングアウトするつもりはありませんが、本来このような人でした。

私は神戸のゴチャゴチャした下町、オシャレで、お上品な“神戸”のイメージとは全く縁のない場所で育ちました。その頃の懐かしい思い出の一つに中学校の国語の先生が期末試験終わりに、推理小説（探偵小説）を情感豊かな表現でお話ししてくれたことがあります。50年後の今でもそのワクワクする気持ちが蘇ってきます。これがきっかけとなり、推理小説・探偵小説の虜になりました。数年かけて、国内外の古典的作品を読破しました。今では推理小説に留まらず、読書好きになりました。失礼ながらお名前も忘れてしまいましたが、この国語の先生との出会いのお陰で、その後の人生を豊かに楽しく過ごすことができました。

また、熱しやすく冷めやすい性格から、これまで色々なものに挑戦してきましたが、どれ一つ物にすることができませんでした。高校や大学での学生実験・実習も興味が湧かず、いわゆる意識低い系学生でした。こんなダメダメ学生ではありましたが、卒業研究や修士論文研究で取り組んだ「ミドリムシのビタミン B₁₂ の生理機能に関する研究」で、人生ではじめて寝食を忘れて取り組める“面白い事”に出会いました。生き物相手の研究ですので、なかなか思うような良い結果が出ないのですが、試行錯誤を繰り返し、謎解きをして、一件着着を迎えた時の達成感は格別であり、それが病みつきとなり、現在に至っています。博士課程進学折に、指導教授から「一つのことだけに数年間費やした経験がありますか？」と聞かれ、三日坊主の私は「ありません」と答えました。教授は「では、研究のことだけを

考えて三年間過ごしてみなさい。いろんな事が見えてきますから」と。今思えば、指導教授の先生が、“好きな事”を“ライフワーク”として仕立ててくれたことに感謝しています。こんな経験から「好きこそ物の上手なれ！」が現在の私のモットーとなっています。

年齢を重ねる毎に、健康維持への思いが強くなり、食べ物の好き嫌いは無くなりました。また、人生 100 年時代と言われるようになり、老後を見据えて、可能な限り自活できるようにと筋肉を鍛えるためにトレーニングジムに通っています。教員という仕事柄、人前で恥ずかしげもなく、ペラペラとおしゃべりできるようになってしまいました。こんなことで、本来の私の性格などもかなり変化してきました。来年には鳥取大学を定年退職することになりますので、新入生のみなさんと同様に新たな環境で“好きになれる事”・“面白い事”に出会えることを楽しみにしています。



ミドリムシ (*Euglena gracilis* Z.) の写真

単細胞真核生物の藻類の一種で、ビタミン B₁₂ と B₁ を生育必須因子として要求する。

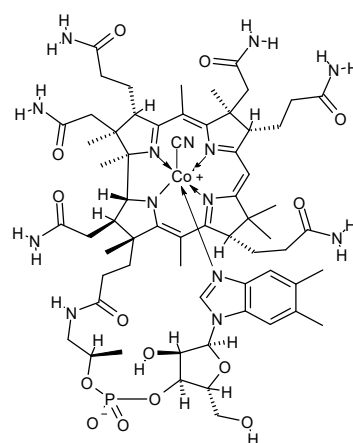

ビタミン B₁₂ (シアノコバラミン) の構造式

13 種類のビタミンの中で野菜・果物など植物性食品には含まれていない唯一のビタミンである。

鳥取学習センター客員教授
鳥取大学農学部教授
【食品栄養科学】

鳥取学習センター

所 長 挨 拶



所長 田中 久隆

鳥取学習センターは昨年2022（令和4）年4月、開設25周年を迎えました。本年3月までに、学部には5,668名が入学され、323名の全科履修生が卒業されました。また、大学院には522名が入学され、21名の修士全科生が修了されました。多くの学生の皆さんに学んでいただくことができたのも、開設の準備段階からご支援いただいた鳥取県や鳥取市、鳥取大学、ならびに関係機関の皆様のお陰です。あらためて、お礼申し上げます。

このように関係各位のご支援により25周年を迎えたわけですが、学生の皆さんには労いとお礼の言葉を述べなければなりません。皆さんの多くは仕事をもっておられ、その忙しい中、時間を割いて面接授業などの勉学に励んでいらっしゃいます。皆さんの後ろ姿から、われわれ学習センター教職員は元気を分けていただき、そして多くのことを学んできました。また、センター業務に対して温かい言葉をいただくこともしょっちゅうです。ありがとうございます。一方で、入学目的も異なり、幅広い年齢層の皆さんですので、これまでお一人おひとりにきめ細かな学修支援ができなかったかもしれません。「放送大学で学んで良かった」と実感していただくために、今後も皆さんの声に耳を傾け、それに応えるよう努力してまいります。

ご承知のように、今年に入って新型コロナウイルスの感染拡大が全国的に少し落ち着いてきています。これを受けて、式典などでのマスクの着用も「強制」ではなく、「協力のお願い」になってきました。学習センターで開催される面接授業の定員も今後、徐々に増やすことになりそうです。なるべく早く、コロナ前の学習体制に戻ることを祈るばかりです。

このような中、本年度第1学期には鳥取学習センターに107名の入学生をお迎えすることができました。ご入学おめでとうございます。放送大学は学歌にあるように「開かれた大学」です。英語では「THE OPEN UNIVERSITY OF JAPAN」と書かれ、学びたい人なら老若男女、誰でも学べる大学です。そして、人文科学や社会科学、自然科学の広い分野を横断的に学ぶ教育、いわゆるリベラル・アーツ教育を行っている大学の一つです。リベラル・アーツは一部、職業や専門に結びつく科目・内容も含んでいますが、一般的には職業や専門に直接結びつかない教養とも言われ、人びとの生活を直接的、間接的に豊かにしてくれるものです。新入生の皆さんも在生と一緒におの深いリベラル・アーツを楽しく、ゆっくり学んで行きましょう。

Pole, pole! (=ポチポチ!)



ご卒業おめでとうございます！



4月9日(日)、鳥取学習センターにて「学位記授与式」が開催されました。卒業生・修了生20名のうち9名が出席され、田中鳥取学習センター所長よりお一人おひとりに学位記と花束が手渡されました。2022年度第2学期の卒業生・修了生は、教養学部18名と、大学院文化科学研究科文化科学専攻修士課程2名です。

2022年度2学期 卒業生・修了生		(名)
教養学部	人間と文化コース	2
	心理と教育コース	7
	情報コース	3
	生活と福祉コース	4
	社会と産業コース	2
小計		18
大学院文化科学研究科 (修士課程)	自然環境科学プログラム	1
	人文学プログラム	1
小計		2
合計		20



お祝いの言葉を述べる田中所長



2022年度第2学期卒業生の皆さん



謝辞 修了生・卒業生代表 清水 道代さん



ようこそ放送大学へ！

学位記授与式同日の午後、鳥取学習センターにて「入学者の集い」が開催されました。新入学者107名のうち17名が出席されました。

式典では、田中所長からの歓迎の挨拶、次いで、鳥取学習センター全在生から成る組織「学友会」会長清水謙一氏より祝辞が贈られました。引き続き、概要説明・オリエンテーションの後、学友会主催の総会が開かれました。



2023年度第1学期入学者の皆さん



謝 辞



修了生・卒業生代表
清水 道代



春らんまん、芽吹きの良い日に、田中所長はじめ諸先生方、在学生、同窓会の皆様のご臨席を賜り、厳粛で心温まる学位記授与式を挙行していただき、修了生、卒業生一同、心から御礼申し上げます。

この度、修了、卒業を迎えた私たちですが、それぞれの仕事や事情があるなかで学業との両立ができたのは、ひとえに先生方、事務室スタッフの皆様、周囲の方々のご理解とご支援があったからこそと、皆が感じていると思います。特に、ここ数年のコロナ禍では、世界中の人々がこの未知のウイルスに様々な形で苦しめられ、各学校生活においても行動制限や行事の中止、授業方法の急速な変化など、戸惑う場面が多くありました。しかし、放送大学は、通信制の強みを生かしてこの事態にいち早く対応され、私たちは支障なく修学できましたが、一部の面接授業やゼミ、研究指導など、本来対面で行われる貴重な機会を失ったことは残念でなりません。

さて、私は2000年4月に放送大学に入学してから今日までの23年間、教養学部4コースの卒業に加え、この度、修士課程を修了いたしました。この間、多くの興味深い講義を受け、たくさんの方々に出会い、放送大学が生活の一部になっています。しかし、いつも順調だったとは言えず、様々な葛藤や障害もありました。また、長く放送大学に在籍し続けているうち、次第にうまく単位を取るだけの漫然とした学生生活に陥り、このままでいいのか、本当にやりたいことをいつやるべきかと、自問することが多くなりました。

転機は、2019年に訪れました。親しかった研究者が急逝されたことがきっかけでした。その方は研究のやりがいをいつも楽しそうに話され、私にも研究に取り組むことを勧められ、様々なアドバイスや激励をくださいました。その頃、私は鳥取県の古植物に関連した研究課題を検討していましたが、その一歩を踏む出す勇気がなく、仕事と分野が異なるため、両立は困難だと心の中で言い訳をして先延ばしにしていました。しかし、このことで考えを改め、覚悟を決めて職を辞し、大学院での研究を視野に入れ、まず、卒業研究と学芸員資格取得に取り組む準備をしました。

2020年4月、本部の先生の指導を受ける卒業研究と鳥取大学での博物館実習が始まろうとしたとき、新型コロナウイルス感染拡大に伴う緊急事態宣言が発令されました。厳しい行動制限、大学や図書館が閉鎖されるなど、実習機会や文献を得る手段も限られ、研究計画を大幅に変更し、本部の先生とお会いすることもなく卒論を提出、放送大学初となるオンラインでの審査（口頭試問）となりました。

修士課程に入る際も行動制限などの状況は改善されず、古植物の研究を望みながら指導者の当てもなく、不安を抱きながら大学院に進みました。しかし、大変幸運なことに自分が望む研究を指導していただける教官（先生）との出会いに恵まれ、この先生の元で計画以上の研究を実施し、修士論文をまとめ上げることができました。また、研究に必要な標本や設備は鳥取県立博物館、国立科学博物館、産業技術総合研究所地質標本館のご協力を得、研究費は（公財）藤原ナチュラルヒストリー振興財団の助成を受けることができ、新たな知見を得る研究成果となりました。

研究を進めるに際し、先生（指導教官）から手厚く、そして大変厳しくご指導いただくとともに、古植物学を学ぶとても貴重な機会をたくさん作っていただきました。現地調査で探し求めていた露頭の前に立った時のこと、博物館の収蔵庫でそれまで図版でしか見たことのない標本をこの目で見た瞬間は忘れられません。また、先生にいただいた論文は何度も何度も読み返しました。この分野の第一人者である先生に直接、かつ、体系的に学べることはとても幸福で、古植物の面白さ、その魅力に、今まで以上に取りつかれ、研究に没頭していきました。

しかし、研究は順調なことばかりではなく、方法や結果に悩み、トライ&エラーを繰り返しました。相談したくても先生との距離は700km以上あり、通信制大学故の孤独に陥り、日々課題に向き合う中で自分の実力のなさ、経験不足とコンプレックスにさいなまれました。また、途中、予期せぬ事態が発生するなど行く手を阻む現実に落ち込み、くじけそうになりました。それでも諦めることなく楽しみながら続けられたのは、ご指導いただいた先生、ゼミの先生・メンバーの皆様、研究協力者の皆様、友人、家族の理解と励ましのおかげです。この場をお借りし、厚くお礼申し上げます。

これからも研究に向き合い、自己研鑽に努めながら、大学院での研究を通して学んだ経験を活かした活動を続けていくことを誓い、放送大学の発展と、ここに集う皆様のご活躍をこころより祈念し、謝辞とさせていただきます。

令和5年4月9日



放送大学大学院文化科学研究科
自然環境科学プログラム修了

教員異動のお知らせ

鳥取学習センター客員教員の異動をお知らせします。

退任

浦木 恵子（臨床心理学）、池田 玲子（日本語教育学）
小出 隆夫（機械工学）

着任

住川 英明（日本書道史学、書写書道教育学）
木村 一朗（臨床心理学）、木原 良子（心理学）



客員教員退任の挨拶



浦木 恵子【臨床心理学】

新たな自分との出会い～他者との出会い

サイコドラマ（心理劇）では、個人のこころの世界を身体を使って、即興で表現します。参加者が協力して、家族や大切な人、他界した人とも向き合い対話したり、動物やお花、自然との対話により、今、この世界に自分が「主役」として生きていることを実感します。「自分は一人じゃない」「安心できる場所がある」「感情を表出しても大丈夫と思える安心感」「感情を抑えるのではなく感じ取ることが大事」「自由に動いていいんだ」「新しい自分との出会い」「多様な人がいる」「共感でつながる」「生きるって素晴らしい」「優しい気持ちになりました」・・・等々、参加者の皆さんの感想です。

ありのままの真実の自己と出会い、触れ合うことで新たな気づきやエンパワーメント※につながっています。5年目ともなると、参加者の自発性と創造性によりドラマが進行し、振り返りの段階では、会場は愛にあふれる雰囲気の中で包まれます。私自身もディレクターの役割を忘れて皆さんの「言霊」に触れる貴重な瞬間です。どれもが珠玉の名言で録音したい気持ちになりますが、それはプロセスを共有したからこそ体験できるものかもしれません。

この3年間、コロナ禍にもかかわらずグループワークを継続して実施するために、心を砕いていただいたセンター長はじめ事務の方々、そして創造性豊かな世界に導き、共有させていただいた参加者すべての方に心より感謝申し上げます。

※エンパワーメントとは、人びとに夢や希望を与え、勇気づけ、人が本来持っているすばらしい、生きる力を湧き出させること。



池田 玲子【日本語教育学】

大人の学び

母国で兵役を終えて留学した学生に、「大人の定義って何だと思う？」と問いかけたところ、彼はこう答えました。「自分が欲しいもの、やりたいことがはっきりあって、その実現のための課題が見つけれられる人。他者が認める結果よりも自分が満足する結果のほうを大切に人」さらに、「課題を見つけたら、そこに向かって行動する人は素晴らしい大人、思っているだけで何もしない人は未熟な大人」と加えました。私は彼の回答にほぼ同感ですが、あと少しだけ加えたい部分があります。それは他者との社会的学びです。

私には、放送大学での面接授業を担当したときの印象的な記憶があります。「ああ、これがまさに大人の学び」と感じさせる光景でした。その日、私が提示した学習課題は、自分の主張を客観的根拠を示して他者に述べるための論理展開づくりでした。年齢も経歴も生活状況も異なる学生さんたちの関心は、私の予想を超えて広範囲にばらつくものでした。それなのに、彼らはお互いの主張に関心を持ち、活発に質問や意見を出し合い、その場の議論はどんどん深まりました。知識情報の共有だけでなく、不明点の発見、曖昧さの追求を通じて、批判的思考で協力し合って課題を遂行していく「学び合い」でした。気付くと、全員が席を立ってホワイトボードの前に集まり、手振り身振りを交えて、まさに白熱空間になっていました。私はあらゆる学びの場に起きてほしいと願う大人の学び方だと思います。「協働学習」です。大人は社会的に学ぶので、学生のみなさんにはぜひ豊かな学びをしてほしいです。



小出 隆夫【機械工学】

2022年度のみでしたが、鳥取学習センターの客員教員として勤務させていただきました。

私の専門は「機械工学」で、概ね月2回の学習相談と、半期に2回のオープンセミナーを担当しました。学習相談では、私の専門の「機械工学」が放送大学のカリキュラムの中では異質なせい、相談者の人数が少なく、相談員としての役割が十分果たせなかったのは残念です。

オープンセミナーも参加者は多いとは言えない状況でしたが、参加された皆様は熱心に聴講されていて、少し

でもご参考になるような情報をお伝えできていたらこの上ない喜びです。

私が大学教員になってすぐに恩師の先生に言われたのは、どんなに偉い人の言うことでも鵜呑みにしてはダメだ、自分の頭で考えて判断しろ、とすることでした。フェイクニュースに騙されないように正しい判断をするためには、自分の中に正しい「ものさし」を作っておく必要があります。学生の皆様におかれましては、個々の専門知識も大事ですが、講義、セミナー、学習相談等を通して、物事を正しく判断できる能力を身に付けていただきたいと思います。

最後になりますが、田中所長を始め職員の皆様には1年間大変お世話になりました。深く感謝いたします。また学生の皆様の今後のご健康とご活躍をお祈り申し上げます。

事務室からのお知らせ

学生証について

参照『学生生活の栞』学部 P18～19 大学院 P24～28)

施設のご利用・単位認定試験受験の際は、学生証が必要です。

学生証は、学習センターで発行しております。

新規入学・継続入学の方、学生証更新の方は、学生証の交付を受けて下さい。

有効期限



受取方法

新規入学・継続入学の方

入学許可書をお持ちのうえ、

鳥取学習センターへお越し下さい。

在学生で学生証の有効期限が令和5年3月末で切れた方

有効期限が切れた学生証をお持ちのうえ、

鳥取学習センターへお持ち下さい。

- ※ 鳥取学習センターへの来所が難しい場合は、郵送で受け取ることもできますので、お申し出下さい。
- ※ 出願時に写真を提出・登録をされなかった方は、学生証を発行することができません。システム WAKABA の学生カルテから写真登録をするか、「学生生活の栞」巻末の「写真票」（学部・様式 11、大学院・様式 10）を本部まで郵送してください。本部で電子化作業後、学習センターで学生証を発行するまでには2週間ほどかかります。

【顔写真の登録方法】

正面向き、上半身、脱帽、6か月以内に撮影の個人を判別できる写真

①インターネットによる登録

システム WAKABA → 「教務情報」タブ → 「学生カルテ」

画面右側の「顔写真を設定」より、操作説明に従いご登録ください。

(ファイルサイズ：1MB以下・形式：jpeg、png、bmp)

②郵送による登録

「学生生活の栞」の巻末様式（上記と同様）「写真票」を一般書留または簡易書留にて「本部学生課出願登録係」へ送付してください。到着や登録確認については、お答えできません。

③有効期限切れ学生証の更新の際に新しい写真を登録したい方

下記期間に限り、システム WAKABA からのみ登録が行えます。

学生証の有効期限	登録可能期間
2023年9月末	2023年8月1日～9月30日
2024年3月末	2024年2月1日～3月31日

教務情報システム(システム WAKABA)について

参照『学生生活の栞』学部 P22～24,P109～113、大学院 P31～33,P103～107

放送大学では皆様の学修をサポートするため、教務情報システム(システム WAKABA)など、インターネットを利用した各種情報システムを提供しています。詳細なマニュアルは、システム WAKABA の『キャンパスライフ』に掲載しておりますので、適宜ご参照ください。ログイン ID・初期パスワードは入学許可証に記載されています。

【システム WAKABA マニュアル】

システム WAKABA ログイン後、次の手順でマニュアルをご覧ください。

「キャンパスライフ」
タブ

「附属施設・情報システム」
をクリック

【システム WAKABA】学生用
マニュアル

①放送大学ウェブサイトシステム WAKABA にアクセス

<https://www.wakaba.ouj.ac.jp/portal/> または在学生 (WAKABA) からシステム WAKABA (教務情報システム) をクリック

②

ログイン ID とパスワードを入力し、ログインをクリック

②ログイン ID はハイフン (-) 無しの学生番号 10 桁
初期設定パスワードは西暦生年月日の 8 桁

【パスワード変更のお願い】

初期パスワードは必ず変更してください。情報セキュリティ上安全を確保するため、一定期間が経過するとログインできなくなります。ログインできない場合は、下記の【問い合わせ先】までご連絡ください。

【問い合わせ先】

- 鳥取学習センター (電話 : 0857-37-2351)
- 学生サポートセンター (電話 : 043-276-5111)
- 教務課教務係 (e-mail : kyomuka@ouj.ac.jp)

システムの利用を再開したい場合やパスワードを忘れてしまった場合も、いずれかまでご連絡ください。



キャンパスメールについて

「キャンパスメール」は、Web ブラウザを利用した電子メールシステムで、学生全員にメールアドレスが割り振られています。

- ・メールアドレス：【学生番号ハイフン (-) を除く半角 10 桁 @campus.ouj.ac.jp
 - ・大学からは修学関連の連絡を随時していますので、ご確認ください。
 - ・学生から大学への連絡手段としても利用できます。
- ※キャンパスメールに届いたメールを、携帯メールアドレスなどへ自動転送する設定方法については、システム WAKABA「キャンパスライフ」→「附属施設・情報システム」にてご案内しています。
- ※キャンパスメールは、大学に在籍しなくなると使用できなくなり、送受信記録はクリアされます。



放送大学ウェブサイトについて

放送大学ウェブサイト、鳥取学習センターウェブサイト、システム WAKABA の「学内連絡」では随時学生の皆さまへのお知らせを掲載していますので、こまめにご確認ください。

- 放送大学ウェブサイト : <https://www.ouj.ac.jp/>
鳥取学習センターウェブサイト : <https://www.sc.ouj.ac.jp/center/tottori/>
システム WAKABA ログインページ : <https://www.wakaba.ouj.ac.jp/portal/>

「学生生活の葉」と「利用の手引」について

「学生生活の葉」は大学本部より印刷教材等と一緒に郵送されます。この葉には放送大学での学修で重要となる、各授業の受講方法・単位認定試験までの必要手順やスケジュール・住所変更や休学などの各種申請手続きを始め、学習センターの利用方法・教務情報システム(システム WAKABA)・課外活動等についても記載されています。

「利用の手引」は、鳥取学習センターのご利用案内・スケジュールなどを掲載した、学生の皆様のための手帳です。事務室でお配りしております。まだお持ちでない方は、来所の際にお申し出ください。



各種届・変更について

参照『学生生活の葉』学部 P20～21, P82～89、大学院 P29～30, P80～89

放送大学にご登録の住所や連絡先に変更がある場合は、『学生生活の葉』の変更・異動受付期間一覧を参照の上、巻末にある各種届出の諸様式を提出先宛に郵送いただくか、システム WAKABA の「教務情報」→「変更・異動受付」から変更してください。

★「学生生活の葉」の巻末には、各種届出の諸様式があります。

現住所・連絡先に変更があったときは、速やかに変更の手続きをお願いします。通信指導、科目登録申請要項等の郵便物発送時期に注意し学習に支障が生じないようにして下さい。

学習相談について

各分野の専門的な内容や履修科目の選定(卒業研究を含む)に関すること、あるいは基礎学力をアップしたいなど、学修上の様々な問題は客員教員の「**学習相談**」をご利用ください。相談する客員教員がわからないときは、事務室の「**何でも相談窓口**」にお申し出ください。詳細につきましては、鳥取学習センターウェブサイト (<https://www.sc.ouj.ac.jp/center/tottori/>) の【お知らせ】の「学習相談について」をご覧ください。または、鳥取学習センターにご連絡ください。(電話：0857-37-2351)

修学支援について

障がい(肢体、視覚、聴覚、言語など)のある方への修学支援について

放送大学では、障がいのある方で学習に支障をきたす恐れがある場合、障がいの特性に応じた「修学上の特別措置」により修学支援を行っています。

特別措置を希望される方は、大学ウェブサイトをご覧くださいとともに、学習センター事務室にご相談ください。※詳細は「学生の葉」(教養学部) P28 をご覧ください。

学割証について

参照『学生生活の葉』学部 P122～124、大学院 P115～116

全科履修生、修士全科生、博士全科生の方は、自宅から学習センター又は大学本部に通学する場合など(例：面接授業・卒業研究・研究指導など)に「学生旅客運賃割引証(学割証)」を提示することで割引が受けられます。

JR では普通乗車券のほか、往復が同一経路の場合に限り回数券も割引対象です。「学割証」の詳細、発行依頼は学習センターへお問い合わせください。

学生教育研究災害傷害保険(学研災)について(加入のお願い)

参照『学生生活の葉』学部 P124～125、大学院 P116～117

教育研究活動中に被る事故に対する補償を目的とする制度です。保険料は 100 円～、保険期間は最長 6 年間です。面接授業や学校行事(屋外でのサークル活動など)への参加時に必要となります。各学習センター・サテライトスペースで申し込むことができます。

通信指導について

参照『学生生活の栞』学部 P61～65、大学院 P63～67

忘れずに



通信指導を提出し、合格しないと、単位認定試験を受験できません。

通信指導は、各学期の途中に1回、前半の一定の範囲で出題されます。通信指導を提出し、合格しないと単位認定試験を受験することができません。履修科目の単位修得が必要な方は必ずご提出ください。通信指導の問題冊子は、印刷教材と一緒に発送します。（通信指導の解答および提出がWebのみの科目を除く。）問題が**5月9日(火)**までに届かない場合は、大学本部（学生サポートセンターTEL：043-276-5111）へ連絡して下さい。※通信指導の問題冊子発送状況は、システムWAKABAの「教務情報」>「学生カルテ」>「教材発送情報」で確認できます。

提出期限

★Web 5月 9日(火) 10:00～5月30日(火) 17:00

★郵送 5月16日(火) ～5月30日(火) 必着

※提出期限を過ぎて到着したものは受理されませんので、余裕をもってご提出ください。

2023年度第1学期単位認定試験について

参照『学生生活の栞』学部 P65～74、大学院 P67～76

放送授業を科目登録し、通信指導の結果により受験資格を得た方は、各学期末に行われる当該科目の単位認定試験を受験することができます。出題範囲は第1回から第15回までの放送授業とそれに対応する印刷教材の範囲です。今学期の単位認定試験の実施方法および実施期間は以下のとおりです。

2023年度単位認定試験についてのご案内をご覧ください。

<https://www.ouj.ac.jp/for-students/webshiken/>

(教養学部・修士課程ともに) 試験日程

<Web 受験方式>

試験期間：**2023年7月15日(土) 9:00～7月25日(火) 17:00**

<郵送受験方式>

提出期間：**2023年7月15日(土) ～7月25日(火) 必着**

※「正多面体と素数('21)」、「日本美術史の近代とその外部('18)」、「量子化学('19)」の3科目のみ郵送受験方式（自宅等で答案を作成し、郵便で提出する方法）

○Web 受験が困難な方は、申請をすれば、学習センターで受験することができます。

・ご自宅等にインターネット環境がない、またはパソコンの操作が困難等の事情があり、Web 受験が困難な方は、所定の期間内に申請を行うことで、学習センターで受験することができます。

●申請方法 「**学習センター受験申請書**」（印刷教材に同封・印刷教材の発送がない場合「学生生活の栞」や「番組ガイド」等に同封）にて郵送で申請してください。

●申請期間 **2023年4月1日(土)～5月24日(水) 必着**

申請宛先 〒261-8586 千葉県美浜区若葉2-11
放送大学 学務部学生課 単位認定試験係 行

- ・学習センターで受験する場合、「**授業科目案内**」及び**システム WAKABA に記載の試験日・時限に受験いただく必要があります。**
- ・学習センターの受入可能人数を超える数の申請があった場合、個別に学習センター受験日時の調整をお願いすることがあります。
- ・学習センターのパソコンで受験していただきます。学習センターで受験する場合でも、原則として「試験問題の閲覧」と「択一式の解答」は、学習センターのパソコンによりご自身で行っていただきます。（「記述式の解答」のみ、解答用紙への記入により行っていただきます。）
- ・郵送受験方式の科目は学習センターでの試験を実施しません。

○操作体験会にご参加ください。

・Web 単位認定試験体験版の操作体験を自宅で行うのが困難な方には、学習センターで操作体験会を開催します。

鳥取学習センターでの開催予定（要予約）

6月17日（土）14:00～16:00

6月18日（日）10:00～12:00

6月22日（木）14:00～16:00

7月6日（金）14:00～16:00

・パソコン操作が不安な方にもご参加いただけます。事前にご連絡をお願いします。

2023年度第1学期ワークショップのご案内

サイコドラマ ～人と人との関係性に関心があるすべての皆さまへ

鳥取学習センターでは、サイコドラマのワークショップを開催します。『サイコドラマとは、安心できる雰囲気の中で自己表現を促進し、自己との対話により心の真実を発見し、自由で創造的に自分らしく生きることを探求する方法です。参加者同士の共感や癒しの力となり、体験過程を通して、自他への気付き、関係性の理解が深まり、自分自身や他者との関係をよりよいものにするでしょう。

日常生活から少し離れて、自分の心や体を丁寧に味わう時間を共に創っていきませんか。』～浦木先生より～

開催日 第1回 5月28日（日） 第2回 6月25日（日） 第3回 7月30日（日）

第4回 8月27日（日）

時間 10:00～12:00

会場 鳥取学習センター（変更になる場合があります）

定員 先着10名（事前予約制）

講師 臨床心理士 浦木 恵子先生
鳥取大学保健管理センターカウンセラー
東京サイコドラマ協会認定ディレクター

ご予約・お問合せ 鳥取学習センター

TEL：0857-37-2351 FAX：0857-37-2352



卒業研究ガイダンス参加者募集のお知らせ

鳥取学習センターでは、2024年度履修希望者を対象に卒業研究ガイダンスを開催します。放送大学本部から教職員が参加しますので、卒業研究の履修を検討されている方や興味のある方は、ぜひご参加ください。

日時	2023年6月11日（日） 13:30～
場所	放送大学 鳥取学習センター 多目的室
本部出席者	情報コース教員、学生課職員
定員	10名（要予約）
申込締切	6月7日（水）
申込方法	鳥取学習センター事務室へ、お申込みください。
スケジュール	13:30 所長挨拶 13:40 事務説明(学生課職員) 14:15 卒業研究について(情報コース教員) 14:45 質疑応答 15:05 閉会 15:05 相談会 ※当日のスケジュールは変更になる場合があります。



図書室・視聴学習室からのお知らせ

図書室・視聴学習室の利用について

- ・受付前に、検温およびアルコール消毒をしてください。
- ・受付カウンターに学生証を預けて、利用者名簿・感染症拡大防止のためのチェックシートをご記入ください。
- ・袋物（カバン等）の持ち込みを禁止しておりますので、入室の際はロッカーを使用してください。携帯電話は、必ずマナーモードに設定し、通話をご遠慮ください。
- ・飲食物の持ち込みは、ご遠慮ください。飲食は、学生控室でお願いします。



利用時間等について

期 間	曜日	利用時間
通常期間	火曜日～日曜日	9:30～18:00
単位認定試験期間	閉室（事務室での窓口業務や電話対応は通常とおり）	
閉 所 日	毎週月曜日・祝日・年末年始等	

視聴学習室の学習ブースのご案内

鳥取学習センターでは、図書室・視聴学習室に学習ブースを設置しております。この学習ブースには、PC用コンセントがあり、自由にご自分のPCで学習していただけます。

なお、当室にて Wi-Fi を利用されたい方は、お申し出ください。無線 LAN 利用のための認証用 ID・PW をお渡しします。（無線 LAN 利用許可書）条件として、以下が必要です。

（システム WAKABA より放送大学自己学習サイトの情報セキュリティ研修（学生用）を受ける。→小テストに合格する。→無線 LAN 利用申請書を提出する。）

図書室・視聴学習室のご案内

学部・室内視聴用 DVD/CD 印刷教材 大聖本 雑誌

学習ブース

視聴ブース

インターネット閲覧PC席

カウンター

プリンター

出入口

蔵書検索システム OPAC のご案内

放送大学附属図書館は、蔵書および電子資料（電子ブック、電子ジャーナル、データベース）を学習・研究に役立てることができるよう、さまざまなサービスを提供しています。

OPAC は、インターネットを介して利用できる蔵書検索システムです。

まずは、放送大学附属図書館の web サイトにアクセス！

[\(https://lib.ouj.ac.jp/\)](https://lib.ouj.ac.jp/)

図書サービスのガイドブック「リブナビ」や「電子ブックの使い方」の PDF や動画を利用して、学術情報を探しましょう。

放送大学附属図書館 OPAC

お知らせ

資料を検索

学内資料検索

学外資料検索

電子ブック・電子ジャーナル

データベース

検索履歴

利用案内

お問い合わせ

単位認定試験問題解答（解説）の公表・入手方法について

- 図書室・視聴学習室では、過去1年分（2学期分）の単位認定試験問題・解答を配架しています。それ以前のものは閲覧できません。
- 過去の試験問題・解答の一式について、有償で郵送するサービスを実施しておりますが、申込期間があります。詳細については、学生生活の栞（学部 p73~74、大学院 p75~76）をご参照ください。

媒体	公表・閲覧場所	方法	可/不可
図書室・視聴学習室に配架の試験問題（紙媒体）	学習センター	閲覧・書き写し	○
		デジタルカメラ等での撮影	○
		複写（コピー）	×
システム WAKABA に掲載の試験問題（データ）	学習センター	閲覧・書き写し	○
		USB メモリー等によるデータの持ち出し	○
		印刷	×
	ご自宅	閲覧・書き写し	○
		印刷	○
試験問題・解答等の郵送サービス（紙媒体・有料・申込期間あり）			○

雑誌のバックナンバーについて

鳥取学習センターの図書室・視聴学習室に配架している雑誌で、2021年発行までのバックナンバーを無償譲渡いたします。

譲渡期間：5月（予定）学習センター掲示板、ウェブサイトでお知らせします。

譲渡雑誌：NEWTON 文芸春秋 ナショナルジオグラフィック日本版 栄養と料理
経済セミナー Interface



学生掲示板 学生サークル

サークル活動の実施に関しましては、日程変更がある場合など鳥取学習センターウェブサイト等でお知らせします。ご不明な点は、お電話等で確認をお願いいたします。

書に親しむ会

心を落ち着けて「書」に向かうひとときを過ごしてみませんか。

鳥取学習センターに学ぶ学生のサークル活動の一環として、初めて筆をもたれる方から経験者まで、共に書に親しむことを通じ、相互の親睦と交流を図ることを目的に開催します。お気軽にご参加ください。



講師 住川 英明 先生（日本書道史学、書写書道教育学）

日程 4/19(水)、5/17(水)、6/21(水)

時間 13:30~15:00

場所 鳥取学習センター



和風サークル「さつき」

「着物」をより身近に楽しむ「和風サークル『さつき』」です。

毎月1回程度活動しています。

着物や和装に興味のある方のご参加をお待ちしています。

季節ごとに様々なイベントも計画しています。見学大歓迎です♪

着物や道具をお持ちでない方もお気軽にご参加ください。

一緒に着物を
楽しみましょう

日程	4/16(日)、6/18(日)
時間	13:00~15:00
場所	鳥取学習センター
持ち物	着物、着付けの道具等
申込	学習センターまでお申し込みください。



熊原先生と楽しく数学を学ぼう！！

「心理学実験の面接授業を受講したけど、統計が難しかった」とよく耳にします。心理学実験を受講したいけれど、統計学が難しそうだからと受講を躊躇していらっしゃる方も多いのでは……。まずは、統計学の初歩の初歩と一緒に学びませんか。先生曰く、「難しいと思われがちな数学ですが、段階を踏み一歩ずつ進めば案外わかりやすいことも多いです。一緒に楽しく学びましょう。試験等は一切ありません。」

科目	数 学 (学習内容は熊原先生と受講生が相談のうえ決定します)
講師	熊原 啓作 先生 (放送大学名誉教授・鳥取大学名誉教授・現在放送大学学生)
日時	毎月第2・第4火曜日 14:00~15:30
場所	鳥取学習センター講義室
受講料	無 料
連絡先	☎0857-37-2351 e-mail newtottori@ouj.ac.jp

【第19回ジオ部活動】山陰海岸ジオパーク(東部エリア)を探求しよう！

ジオ部は、“科学わくわくクラブ”(岡山学習センター)と共催し、3年ぶりとなる野外活動を行います。活動内容等は下記のとおりです。

活動内容	科学わくわくクラブ(岡山学習センター)と共催でフィールドワークを実施
場 所	山陰海岸ジオパーク東部エリア(浦富海岸~河原・用瀬)
時 期	2023年6月18日(日)~19日(月)の2日間
対 象	放送大学在学学生(※学生教育研究災害傷害保険加入者)
定 員	計20名

今回は、初となる他センターとの共同開催のため、下記の日程で説明会を開催します。参加ご希望の方、参加をご検討の方は、説明会にご参加ください。

「山陰海岸ジオパーク(東部エリア)を探求しよう！」の説明会

会 場	放送大学鳥取学習センター 講義室
日 時	2023年4月30日(日) 15:00~1時間程度
内 容	○科学わくわくクラブ(岡山学習センター)の紹介 ○共同開催の意義・目的 ○日程 ○移手段 ○交流会情報 ○参加費用 etc...
申 込	放送大学鳥取学習センター事務局 TEL: 0857-37-2351 FAX: 0857-37-2351 E-mail: newtottori@ouj.ac.jp

2023年度 第1学期 ★ 教務スケジュール表 ★

4月 5月 6月 7月 8月 9月



放送授業

4/1

放送授業期間

7/14

夏期学習期間



テキストが届きます



授業を視聴・学習します



通信指導を提出します



引き続き、授業を視聴・学習します



単位認定試験を受験します



通信指導を提出・合格しないと単位認定試験を受験できません。

通信指導提出期間

郵送 5/16~5/30

Web 5/9~5/30

7月中旬

通信指導添削結果と受験票が届きます

単位認定試験

7/15~7/25



試験に合格すると、単位を取得できます！



放送授業、オンライン授業、と面接授業(ライブWeb授業を含む)の科目登録申請手続きです



オンライン授業

4/5

オンライン授業

科目別に7月中旬までに課題締切。その後、8/31まで閲覧可能

全ての学習をインターネット上で行います。インターネットで講義視聴、小テストやディスカッション、レポート等の課題を提出して学びを進めます。提出期限は科目ごとに決められています。成績評価は、これらの提出等、学習状況で判断しますので、通信指導及び単位認定試験は行いません(一部科目を除く)。印刷教材はありません。その科目の授業内容をまとめた「講義ノート」、学びの参考となる「資料」はダウンロードすることができます。



5/1

ライブ Web 授業

7/10

面接授業の代替措置としてのWeb授業と、オンライン授業の利点を活かした新たな授業形態です。ご自宅等でPC等を用いて受講します。決まった日時に授業を行うリアルタイム形式の授業で授業当日は、専用システムにログインし、各回の講義用 zoom へのリンクから仮想の講義室に入室します。このライブ Web 授業科目は、本学の正式な授業科目で、卒業要件上の「面接授業科目またはオンライン授業」の単位として扱われます。授業の取り組みやレポート等の評価の結果、合格した場合には所定の単位が付与されます。Q&Aは「オンライン授業体験版」(<https://online-open.ouj.ac.jp/>)内にある「ライブ Web 授業体験版」をご覧ください。

ライブ Web 授業

面接授業

面接授業

空席発表・追加登録申請

申請先：開設学習センター

空席発表: 4/15(土)

追加登録受付: 4/20(木)

受付締切: 原則として開講日の一週間前

面接授業の追加登録は、授業を開設するセンターの窓口で、授業料を添えてお申し込みください。

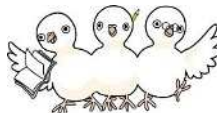

8月下旬
成績通知

次学期に履修する 科目登録申請

■申請先：本部

郵送
8/15~8/30

Web
8/15~8/31

第2学期のライブWeb授業開講科目は8月初旬、ライブWeb授業体験版上で公開します。



Webを利用した科目登録は、放送大学学生専用のサイト「システムWAKABA」から申請してね。



今後のスケジュール

4月			5月			6月		
1	土		1	月	閉所日 ㊸集中科目履修生受付・在学学生科目登録開始(～5/31)	1	木	
2	日		2	火		2	金	
3	月	閉所日	3	水	閉所日 憲法記念日	3	土	面接授業
4	火		4	木	閉所日 みどりの日	4	日	面接授業
5	水		5	金	閉所日 こどもの日	5	月	閉所日
6	木		6	土	面接授業	6	火	
7	金		7	日	面接授業	7	水	
8	土	㊸入学時オリエンテーション(臨床以外)	8	月	閉所日 ㊸入学時オリエンテーション(臨床)	8	木	
9	日	2022年度第2学期学位記授与式 2023年度第1学期入学者の集い	9	火	通信指導提出開始(Web～5/30) 数学ゼミ	9	金	
10	月	閉所日	10	水		10	土	面接授業 2023年度第2学期出願開始(第1回～8/31) ㊸出願資格事前審査申請開始(～7/7)
11	火	数学ゼミ	11	木		11	日	面接授業 卒業研究ガイダンス
12	水		12	金		12	月	閉所日
13	木		13	土	面接授業	13	火	数学ゼミ
14	金		14	日	面接授業	14	水	
15	土	面接授業 ㊸面接授業空席発表	15	月	閉所日	15	木	
16	日	面接授業 和風サークル さつき	16	火	通信指導提出開始 (郵送～5/30大学本部必着)	16	金	
17	月	閉所日	17	水	書に親しむ	17	土	面接授業
18	火		18	木		18	日	面接授業 和風サークル さつき
19	水	書に親しむ	19	金		19	月	閉所日
20	木	㊸面接授業追加登録受付	20	土	面接授業	20	火	
21	金		21	日	面接授業	21	水	書に親しむ
22	土	面接授業	22	月	閉所日	22	木	
23	日	面接授業	23	火	数学ゼミ	23	金	
24	月	閉所日	24	水		24	土	面接授業
25	火	数学ゼミ	25	木		25	日	面接授業 「サイコドラマ」ワークショップ
26	水		26	金		26	月	閉所日
27	木		27	土	面接授業	27	火	数学ゼミ 御船先生オープンセミナー
28	金		28	日	面接授業 「サイコドラマ」ワークショップ	28	水	
29	土	閉所日 昭和の日	29	月	閉所日	29	木	
30	日		30	火	通信指導提出締切(Web・郵送)	30	金	
			31	水	㊸集中科目履修生受付・在学学生科目登録締切			

㊸…教養学部

㊹…大学院修士課程

㊺…大学院博士後期課程

㊻…学校図書館司書教諭講習

鳥取学習センターの開所時間

期 間	曜 日	開 所 時 間
通 常 期	火～日	9:30～18:00
単 位 認 定 試 験 期 間	火～日	9:30～18:00
毎 週 月 曜 ・ 祝 日 ・ 年 末 年 始 他		閉 所 日

※単位認定試験期間中は、入所制限並びに開所時間に変更になります。

ぶりずむ 第189号 令和5年4月発行
編集・発行 放送大学 鳥取学習センター



〒680-0845鳥取市富安2-138-4
鳥取市役所駅南庁舎5階
TEL 0857(37)2351
FAX 0857(37)2352
E-mail newtottori@ouj.ac.jp

web site <https://www.sc.ouj.ac.jp/center/tottori>