

よしの川

第97号
2023年1月1日発行放送大学
徳島学習センター

〒770-0855 徳島市新蔵町2-24

TEL (088)602-0151

FAX (088)602-0152

「新駅」は要る？要らない？

客員教授 小川宏樹

徳島文化芸術ホール(仮称、以下新ホール)の整備に合わせ、隣接地にJR牟岐線の新駅(以下新駅)が計画されています。先日、計画の是非をめぐり、有志の会が主催する新駅を考えるシンポジウムで、この話題に触れる機会をいただきました。

依頼を受けた後に、改めて新駅について考えてみたのですが、建築分野の人間の性分なのでしょう、要・不要の問題として捉えた事はありませんでした。思考の出発点が「私だったらこんな駅をつくりたい」という所からスタートするため、徳島市役所の隣に、新ホールと一体となって整備された素敵な新駅がある未来の街が、既にでき上がっております。

それではシンポジウムで話すことが無いなと思ひ、開催までの間、私の想像する未来の街に、なぜ新駅のある姿が浮かんだのかを考えたところ、その理由は次の三つくらいに整理できました。

初めに、昨年度から計画策定に参加している徳島市の都市計画マスタープラン、立地適正化計画、中心市街地活性化基本計画など、まちづくりに係る主要な計画では、新ホール敷地を含む徳島市中心市街地エリアの基本方針として「行きたくなる街」、「歩きたくなる街」、「住みたくなる街」などを謳っています。移動の起点となる新駅を整備し、来街者や居住者の利便性を高めることは、この方向性と合致するものであると言えます。

次に、徳島市の中心市街地は、もちろん徳島「市」の中心ですが、周辺市町村を含む徳島都市圏の中心でもあります。現在、地元民放局の周年記念で、CMの合間に'60-'80年代のアーカイブ映像が流れています。あのころの徳島市の中心市街地は、間違いなく徳島都市圏の中心でもありました。私も40年以上前に、祖母に手を引かれ、今は無き小松島線に乗ってデパートや東新町に連れて行ってもらったことが、街の記憶として残っています。徳島市周辺市町村からも人が集まるための手段として、駅は重要であると言えます。

最後に、もっとも大切なことは、最近のまちづくりのキーワードとなっている Maas (Mobility as a service: マース) の視点です。電気自動車や自動運転技術の普及により、移動のために、自動車をマイカーとして所有する暮らしから、自動車を交通サ

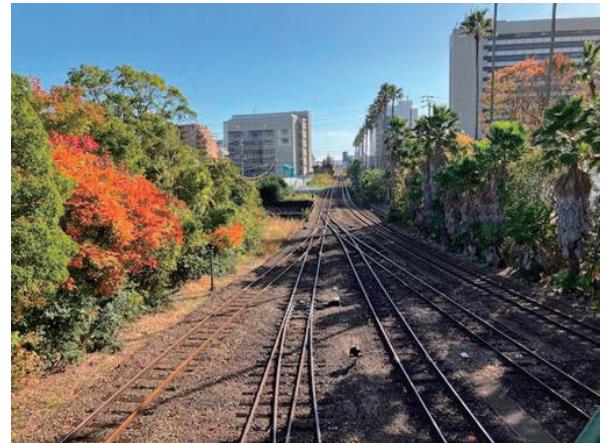

新駅の建設予定地

～この場所にどんな街の姿が見えますか～

ービスとして利用する暮らしにシフトする時代が訪れます。また国内外で、モバイルアプリを利用した配車システムや、個人所有車を利用したシェアライド(相乗り)など、新たなサービスも生まれています。つまり、自動車やバスなどの公共交通から自転車や徒歩まで、あらゆる移動手段がシームレスにつながり、自動車もその交通サービスの一部として機能する世の中が近い将来やって来るでしょう。そのような交通サービスの起点となる新駅は、街にとって欠かせないものであると考えています。

さて、シンポジウムでは、もうひとりのパネラーの徳島大学総合科学部の田口先生が、新駅は要らない(無くても良い)という立場から話題提供されたので、私は、新駅は要る(あっても良い)という立場で話をしました。しかし、興味深いことに、お互いの主張の拠り所は「歩いて暮せる街にしたい」という点で一致しました。理想とする街(同じ山の頂上)を目指すのに、お互いが別のアプローチ(別ルートで登山)をするという状況は、参加者や主催者にとってにわかに理解し難かったかもしれません。

別の表現で例えるなら、賛成派も反対派も、共通の敵は「過度にマイカー依存する都市構造」であるとも言えます。新駅が要らないと言う人はマイカーで行きたいわけではなく、また新駅が要ると言う人も自動車で行きたいわけではありません。そこにあるのは、「新ホールに気軽に出かけ、街を自由に歩き回りたい」という理想の暮らしであり、必要なのはそれを叶える都市構造や移動手段なのかもしれません。

皆さんも、どんな街で暮りたいか、そこに新駅は存在するのかという視点で想像してみませんか？

単位認定試験について

2022年度 第2学期単位認定試験について

2022年度より単位認定試験については、Web受験方式（※一部科目については郵送受験方式）になりました。実施方法や試験日程が、以下のとおり変更していますのでご注意ください。 ※「正多面体と素数(’21)」「日本史美術史の近代とその外部(’18)」「量子化学(’19)」

実施方法



●Web受験方式

- ・自宅等から、インターネットを通じてWeb単位認定試験システムにアクセスし、問題閲覧・解答提出を行います。（下記期間中でしたら、どの科目を24時間いつでも受験できます。）
- ・1科目50分の制限があります。（一時停止不可、1回のみ受験可能）
- ・科目ごとに『択一式』『記述式』『併用式(択一式+記述式)』のいずれかの形式で出題されます。

択一式問題

選択肢をクリックすることで解答します。

記述式問題

解答記入欄に文字入力することで解答します。

●郵送受験方式 ※「正多面体と素数(’21)」「日本史美術史の近代とその外部(’18)」「量子化学(’19)」のみ

- ・1月上旬ごろ大学本部から送られる問題用紙・解答用紙・提出用封筒を用いて、郵送で解答を提出します。
- ・試験時間の制限は行いません。 ・出題形式は『記述式』または『併用式』です。

第2学期実施日程

Web受験方式（試験期間） 1月17日（火）9:00 ～ 1月25日（水）17:00

郵送受験方式（提出期間） 1月17日（火） ～ 1月25日（水）《必着》

Web 単位認定試験体験版について

受験の際にスムーズに操作できるよう、受験に使用する予定の端末から単位認定試験期間前までに必ず体験版の操作を行ってください。

- ・システムWAKABAにログインし、「学内リンク」から「Web単位認定試験」をクリックし、練習したい出題形式のものを選択し受験を開始してください。体験版は何度でも解答提出ができます。

成績通知

試験結果は、2月下旬送付の「成績通知書」にてお知らせします。

単位認定試験における成績の評価は、

『学生生活の葉』p.73（大学院 p.71）

をご覧ください。

- ★ 試験期間中、事務所窓口・電話での対応につきましては、通常の開所時間どおりとなります。ご協力お願いいたします。

システムWAKABA
から、成績発表以降
いつでも成績の確認を
することができます！

次学期の準備について

次学期の科目履修登録

学生生活の葉（教養学部） p.58～61
（大学院） p.56～62

次学期も学籍のある方は、2月13日～2月28日の期間に、2023年度第1学期に学びたい科目を、郵送またはシステムWAKABAのいずれかで登録申請してください。1月中旬に大学本部から届く「科目登録申請要項」等をお読みの上、早めの計画をお勧めします。

申請まで

大学から届いた資料を参考に、学びたい科目を選ぶ

放送授業・オンライン授業

「2023年度第1学期 授業科目案内」

面接授業

「2023年度第1学期面接授業開設科目一覧」

「2023年度第1学期面接授業時間割表」

※科目登録の案内が登録開始8日前になっても届かない場合は大学本部へお問い合わせください。（総合受付:043-276-5111）

※登録の前に単位認定試験の時間割を確認しましょう。同じ時間に試験が行われる科目は一緒に履修できません。（再試験科目と新規登録科目は試験時間が重なっていても登録できます。）

科目登録
申請期間

2月13日
～
2月27日
(Webは28日)



郵送の場合

科目登録申請要項に添付されている「科目登録申請票」へ記入し、大学本部に郵送してください。

2月13日（月）～2月27日（月）私書箱必着

※郵送の場合、科目登録申請後の科目の変更・追加・取消はできません。



システムWAKABAの場合

ログインし、教務情報→科目登録申請

2月13日（月）～2月28日（火）24:00

※システムWAKABAの場合は、科目登録申請期間内であれば、申請画面内において申請内容を変更できます。

3月上旬
～中旬

「科目登録決定通知書」と「払込取扱票」が送付される

※面接授業科目で定員を超えた場合は抽選による選考を行います。

「科目登録決定通知書」で必ずご確認ください。

落選した科目は通知書に記載されず、受講もできません。

※「払込取扱票」が3月中旬までに届かない場合は大学本部へお問い合わせください。

期日までに

学費の払込

「払込取扱票」で期日までに学費を納入してください。

※入金が3月15日を過ぎると、印刷教材のお届けが新学期の授業開始に間に合わない場合がありますのでご了承ください。

3月中旬
～下旬

印刷教材等の送付

学費の入金確認後、発送いたします。

入金後、20日間程度の期間を要します。

新学期

2023年度 第1学期 開始



次学期の準備について

継続入学または再入学の方（今学期で学籍が切れる方）

今学期末で学籍が切れる方で引き続き入学を希望する方は、1月中旬に送付される「卒業見込み者宛て連絡事項」および2月下旬に送付される「卒業認定通知」により卒業となるかを確認のうえ、継続入学の手続きを行ってください。

システムWAKABAまたは郵送のいずれかで出願申請ができます。

（科目登録申請とは期間が異なります。）

※継続入学関係書類は集団入学または共済組合を利用して入学した方、および自主退学者には送付されません。

「学生生活の」葉

教養学部

p94～96

大学院 p.90

継続入学用関係書類

締 切

【第1回受付】2023年2月28日(火) 私書箱必着 (システムWAKABA*24:00)

【第2回受付】2023年3月14日(火) 私書箱必着 (システムWAKABA*17:00)

①面接授業（スクーリング）を登録したい方

- ・システムWAKABAから登録する場合

システムWAKABAにログインし、「教務情報＞継続入学申請」から出願を行う場合に限り、面接授業の科目登録申請ができます。

出願期間 2023年2月13日(月)9:00～2月28日(火)24:00

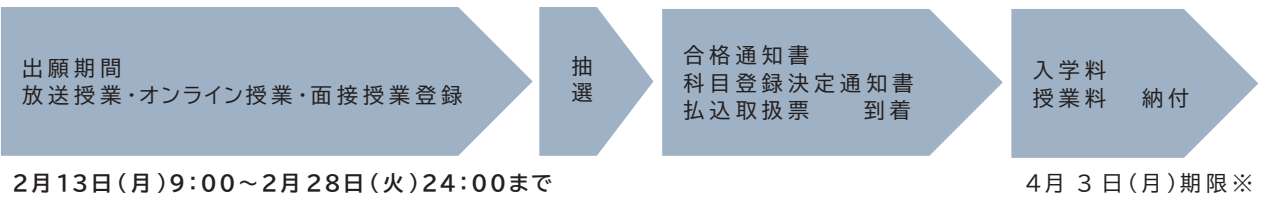

②面接授業（スクーリング）を登録しない方

- ・システムWAKABAから登録する場合

出願期間 2022年11月25日(金)9:00～2023年3月14日(火)17:00

- ・郵送で出願する場合

出願期間 2022年11月25日(金)～2023年3月14日(火)私書箱必着

※11月25日(金)～2月13日(月)、3月1日(水)～3月14日(火)に出願を行った場合は放送授業・オンライン授業のみの登録となり、次学期当初からの面接授業を登録することができません。また、出願後の変更はできませんのでご注意ください。

- ・出願時には放送授業またはオンライン授業を1科目以上登録する必要があります。面接授業の登録申請のみでは入学できません。
- ・面接授業科目は、受講定員を上回る申請があった場合、抽選となります。
- ・郵送による出願では面接授業の登録はできません。
- ・面接授業で空席のある科目については、次学期の4月に入ってから追加登録できます。

所長・客員教員のご紹介

①専門分野 ②学習相談(★)の日

所長

橋爪 正樹 徳島大学名誉教授

①電子回路工学

スマートフォンのような電子機器の心臓部であるエレクトロニクス回路の新たな高信頼化法を研究

②随時

客員教授

川野 卓二 徳島大学名誉教授

①行動統計学

身の回りの事象を理解するために収集したデータを集約する統計学

②木曜日 11:00~14:00

*10月より変更

客員教授

山下 留理子 徳島大学大学院特任教授

①在宅看護論・公衆衛生看護学・災害看護学

地域で生活をしているさまざまな健康レベルの個人・家族・集団を対象とした看護の研究

②第2・4火曜日 13:00~16:00

客員准教授

塚本 章宏 徳島大学大学院准教授

①空間情報論

地域・歴史資料をGIS(地理情報システム)によって視覚化し、空間的構造を明らかにする研究

②木曜日 10:00~13:00

客員教授

石川 榮作 徳島大学名誉教授

①ドイツ中世文学

ドイツ中世の文学作品と、ワーグナーのオペラ作品を研究

②第2水曜日 13:00~16:00

客員教授

小川 宏樹 徳島大学大学院教授

①建築計画学

建築物の設計に必要な、意匠、構造、環境・設備に関する研究

②火曜日 10:00~13:00

客員准教授

山内 暁彦 徳島大学大学院准教授

①英米文学

イギリスやアメリカの文学作品における風刺やユーモアの研究

②金曜日 10:00~11:30

*9月より変更

客員准教授

川西 智也 鳴門教育大学大学院准教授

①臨床心理学

老年臨床心理学やコミュニティ・アプローチの研究

②第2・4金曜日 10:00~13:00

★学習相談

学習上の相談(効果的な学習方法・履修科目の選択・履修計画・レポートのまとめ方など)について、所長および客員教員が直接相談に応じます。(30分程度とします)

学習相談の日程は先生方のご都合により変更となる場合があります。相談を希望される方は窓口、メール、電話などで事務室までお問い合わせください。なお、次ページに掲載しているゼミの開催時間を以外の時間で申し込んで下さい。

ゼミのご案内

ゼミ

身の回りにあるエレクトロニクスの世界

橋爪 正樹

第1木曜日 14:00~15:30

身の回りにある電子機器を動かしているエレクトロニクスを紹介し、その世界を味わいます。

ベートーヴェンの生涯と作品

石川 榮作

第2水曜日 14:00~15:30

ベートーヴェンの生涯を辿りながら、名曲の数々を鑑賞します。

行動統計学

川野 卓二

第4木曜日 11:00~12:30

データの分析・理解に役立つエクセルを活用した統計法を学びます。

*10月より日程変更

建築とまちづくり

小川 宏樹

第1火曜日 10:30~12:00

建築物の設計や地域資源の建築を活かしたまちづくりを学びます。

暮らしを支える看護学

山下 留理子

第2火曜日 14:00~15:30

暮らしの場において質の高い生活を主体的に継続する看護、災害・感染症などの危機に備えた看護の役割について学びます。

古今東西の風刺文学

山内 暁彦

第2金曜日 10:00~11:30

古今東西の文学作品における風刺やユーモアについて学びます。

*9月より日程変更

空間情報論

塚本 章宏

第3木曜日 10:30~12:00

地域・歴史資料をGIS(地理情報システム)によって視覚化し、空間的構造を明らかにすることを学びます。

コミュニティのなかでの心理支援

川西 智也

第4金曜日 10:30~12:00

学校、児童養護施設、高齢者施設、自助グループなど、様々なコミュニティのなかでの心理支援について学びます。

★受講は無料です。

★ゼミの受講を希望される方は、事務室受付カウンターにある受講申込用紙に記入の上、職員に渡していただくか、電話・メールにてお申し込みください。

TEL: 088-602-0151

MAIL: toku-sc@ouj.ac.jp

※中止や変更の場合は事務室前の掲示板および学習センターHPでお知らせいたします。

“まなびの森” 講演会について

☆2022（令和4）年度 後期 今後の案内

要予約

◎時 間 13:00～15:00 ◎場 所 徳島県立図書館 3階集会室1
◎定 員 各20名（開催1ヶ月前から参加申込を受付。定員になり次第締め切り。）

※マスクを着用してご参加ください。

※新型コロナウイルス感染防止のため三密に配慮して開催します。

1月28日（土）	「四国防災八十八話マップ」での災害伝承の取り組み 徳島大学環境防災研究センター助教	松浦 摩耶
2月18日（土）	人口の変化から見る徳島の未来 徳島文理大学総合政策学部教授	水ノ上 智邦
3月18日（土）	戦国時代を駆けぬけた阿波の武将 下剋上の梟雄（きょうゆう）松永 久秀 とくしま学博士	亀山 隆雄

・各講演開催日の前日までに放送大学徳島学習センターへお電話でお申し込みください。

徳島学習センター ☎ 088-602-0151

・新型コロナウイルス感染拡大防止のため中止する場合がありますので事前にご確認ください。

講演会の様子



10月15日（土）
「コオロギが地球を救う」 徳島大学 野地 澄晴 先生

（11月の講演会は都合により中止になりました。）



12月17日（土）
「環境にやさしい有機合成」 徳島大学 今川泰嗣 先生

事務室だより

単位認定試験問題・解答等の公表について

「学生生活の葉」教養学部 p.75～
大学院 p.74～

2022（令和4）年度第1学期・第2学期の単位認定試験問題（全科目）と解答（一部）または解答のポイント等は、下記の期限までシステムWAKABA「学内リンク」に掲載され、学習センター視聴学習・図書室でも公表しています。また、本部学生課では郵送サービスも実施しています。

■単位認定試験問題（全科目）・解答または解答のポイント等 公表期間

2021年度第2学期	公表中～2023年2月16日迄
2022年度第1学期	公表中～2023年8月18日迄
2022年度第2学期	公表開始 試験問題：2023年1月下旬～1年間（予定） 試験解答：2023年2月下旬～1年間（予定）

■閲覧するときは・・・

学生証を図書室の受付カウンターに提出後、閲覧したいファイルを提示してください。

※試験問題（紙媒体）は室内での閲覧のみとし、コピーはできません。ただし、試験問題のデータをUSBメモリ等に複製すること、印刷問題をデジタルカメラ等で撮影することは可能です。

各種証明書の発行について

学習センター事務室では各種証明書の発行を行っています。

「学生生活の葉」巻末にある様式9、10（大学院は様式8、9）に必要事項を記入の上、

事務手数料（1通200円）を添えて、学習センター窓口までお申し込みください。

「諸証明書交付願」はシステムWAKABAでもダウンロードできます。

なお、発行までに2週間ほど要する証明書もありますので、余裕をもって請求してください。

■郵送による申請希望の場合は、

- ①諸証明書交付願
- ②現金または郵便定額小為替証書（1通につき200円）
- ③返信用封筒（長形3号型封筒に宛名明記、84円切手を添付。2通の場合は94円切手を添付。）

以上3点を同封の上、郵送（現金の場合は現金書留）で学習センターまで送付してください。



新型コロナウイルス感染拡大防止について

学習センターを利用の際は、以下のことをご協力くださいますようお願いいたします。

- ◎咳・発熱等、体調に不安のある場合は利用を控えてください。
- ◎マスクの着用、手指消毒をお願いします。
- ◎密集・密接とならないように間隔をあけて利用してください。



駐車場の利用について



学習センターのある徳島大学本部駐車場は職員専用となっております、

平日の学生の利用はできません。（土・日については駐車できる状況です。）

来所の際は、公共交通機関または近隣の有料駐車場をご利用ください。

駐車禁止

自転車やバイクは日亜会館南側駐輪場に駐輪して下さい。

図書室だより

利用時間について

「学習センター利用の手引き」p.11～p.15



火～金曜日 10:00～18:00
土・日曜日 9:30～17:30

※月曜・祝日・年末年始はお休み

- ◎ご利用の際はマスクの着用・手指消毒・検温にご協力ください。
- ◎入室の際にカウンターへ学生証をお預けください。
- ◎貴重品以外、学習に必要なない手荷物はコインロッカー（100円、使用后返金式）へお預けください。

視聴学習・図書室での放送授業の視聴について



ご家庭で放送授業を視聴できない場合には、視聴学習・図書室にて、備え付けのタブレット・PCで視聴できます。ご自身でインターネットにアクセスして視聴できます。DVD・CDによる学習は2016年から2018年開設の科目に限り可能です。

2019年以降に開設の科目のDVD・CDの配架はなくなりました。

Wi-Fiの利用について

学習センター内で放送大学学生が自身の端末を接続して利用できるWi-Fiです。



【利用方法】

- ・情報セキュリティ研修（システム WAKABA→放送大学自己学習サイト→情報セキュリティ研修）を受講した後、小テストに合格すると発行される「修了証」をプリントしたものと、必要事項を記入した「無線LAN利用申請書」を、図書室カウンターへ提出してください。「無線LAN利用申請書」は図書室カウンターにあります。
※「修了証」の提示がない場合は、申請を受付できません。
- ・ご自身のPC等の設定画面に交付された「無線LAN利用申請書」に記載されているSSIDに接続し、同許可書に記載されているIDおよびパスワードを入力してインターネットに接続します。
（※接続は各自で行ってください。）
- ・当センター以外の学習センターでも同じID・パスワードを使用してインターネット接続が可能です。
（※一部のセンターを除く。）

【注意事項】

- ・Wi-Fi利用の際は、利用条件を遵守してください。
- ・利用期限は、在学期間の期末までになります。
- ・再入学した場合には、「無線LAN利用申請書」を再度提出してください。
（※以前取得したIDおよびパスワードは使えません。）
- ・利用期限内であれば、所属学習センターを変更した場合でも再申請の必要はありません。
- ・放送教材の複製は禁じられています。

視聴学習・図書室の閉室期間について

・単位認定試験期間 1月17日(火)～1月25日(水)

お知らせ

・次学期の準備期間、3月24日(金)～3月31日(金) 閉室いたします。

ご不便をおかけいたしますが、ご了承ください。

在学生の概要

～ 2022年 第2学期 ～

① 在学生数

学生の種別		在学生数	
教養学部	全科履修生	351	480
	選科履修生	92	
	科目履修生	31	
	特別聴講学生	1	
大学院	修士全科生	2	9
	修士選科生	6	
	修士科目生	1	
合計		489	

(単位:人)

② 性別

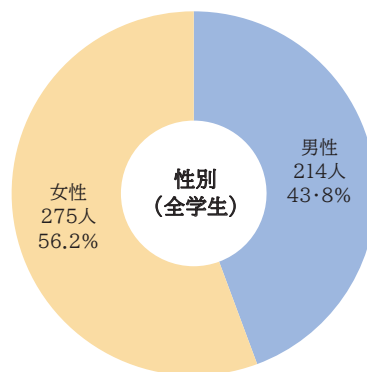

③ 年代別

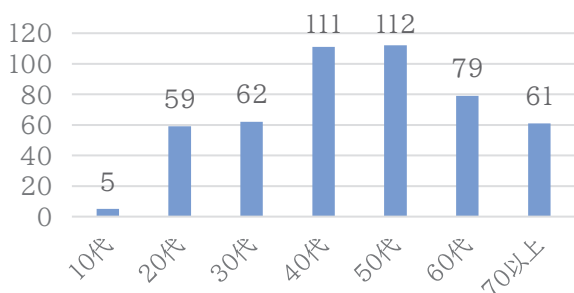

④ 職業別

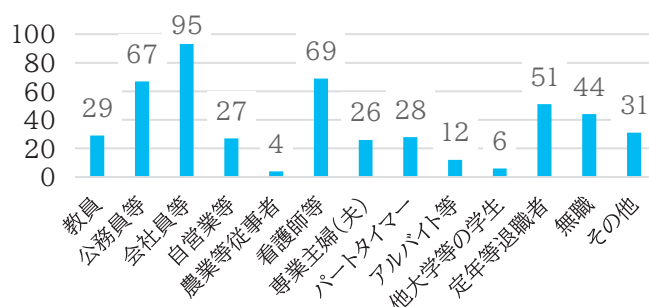

⑤ 市町村別



(人)	
徳島県内計	471
兵庫県	14
大阪府	1
東京都	2
茨城県	1
県外計	18
合計	489

⑥ 人気科目ランキング

★教養学部

1	遠隔学習のためのパソコン活用('21)	32
2	今日のメンタルヘルス('19)	31
3	社会福祉-新しい地平を拓く('22)	28
4	死生学のフィールド('18)	26
5	感染症と生体防御('18)	24

★大学院★

1	成人の発達と学習('19)	2
臨床心理面接特論 I ('19)教育文化の社会学('17)		
海外の教育改革('21)現代社会心理学特論('15)		
保健医療心理学特論('22)数理科学('21)		
日本史史料を読む('21)知能システム論('18)		
教育行政と学校経営('20)公共政策('22)		
学校臨床心理学特論('21)計算論('16)		

2023年度4月 入学生募集中!

ご家族、ご友人、お知り合いの方々に是非ご紹介を!

あなたの『学び』を応援します。

学ぶ意欲が入学資格!

募集要項等をご希望の際は下記までご連絡ください。

☎ 088-602-0151

◎願書受付期間

第1回受付 2022年11月26日(土) ~ 2023年2月28日(火)[私書箱必着]

【インターネット出願の場合】2023年2月28日(火)24時締め切り

第2回受付 2023年3月1日(水) ~ 2023年3月14日(火)[私書箱必着]

【インターネット出願の場合】2023年3月14日(火)17時締め切り

※第2回の受付期間にお申し込みいただいた場合、授業開始時期(2023年4月1日)までに教材がお届けできないおそれがございます。第1回の受付期間のお申し込みを推奨します。

★継続入学の方は2/13~2/28の間にインターネットから出願するのがおすすめです★

◎授業開始時期 2023年4月1日(土)

募集学生 【教養学部】 全科履修生 <4年以上在学し、大卒を目指す・特定の分野をじっくり勉強したい学生(最長10年間在学可)>

選科履修生 <1年間在学の学生>

科目履修生 <6カ月間在学の学生>

【大学院】 修士選科生 <1年間在学の学生>

修士科目生 <6カ月間在学の学生>

◎個別相談会 〈要予約〉

資格や学士取得を目指している方、様々な科目を学んでみたい方に入学方法や学習の方法、資格取得の方法などについて詳しく説明します。

■ 時間: 10:00~17:00(30分程度)

(単位認定試験期間の1月17日~1月25日を除く)

■ 場所: 徳島学習センター

募集中!



スケジュール (2023年1~3月)



1月 1~3日 (日~火) 閉所日(年始休業)
 9日 (月) 閉所日(成人の日)
 17~25日 (火~水) 単位認定試験
 図書室閉室
 21日 (土) 『まなびの森』講演会



1月

は閉所日です
 は試験日です

日	月	火	水	木	金	土
1	2	3	4	5	6	7
8	9	10	11	12	13	14
15	16	17	18	19	20	21
22	23	24	25	26	27	28
29	30	31				



2月

は閉所日です

日	月	火	水	木	金	土
			1	2	3	4
5	6	7	8	9	10	11
12	13	14	15	16	17	18
19	20	21	22	23	24	25
26	27	28				



2月 11日 (土) 閉所日(建国記念日)
 13日 (月) **2023年度第1学期**
 科目登録申請開始(面接授業含む)
 14日 (火) 成績認定(学部・修士)
 卒業認定(学部)、修了認定(修士)
 17日 (金) 成績通知発送予定(学部・修士)
 18日 (土) まなびの森講演会
 23日 (木) 閉所日(天皇誕生日)
 27日 (月) **2023年度第1学期**
 科目登録申請〆切(郵送)
2023年度第1学期
 科目登録申請〆切(Web)
2023年度第1学期 第1回出願〆切

3月

は閉所日です
 は図書室閉室です

3月 1日 (水) **2023年度第1学期 第2回出願**
 受付開始
 14日 (火) **2023年度第1学期 第2回出願〆切**
 18日 (土) 『まなびの森』講演会
 21日 (火) 閉所日(春分の日)
 学位記授与式(大学本部主催・幕張)
 24日~31日 (金~金) 図書室閉室
 26日 (日) 第2学期卒業証書・学位記授与式
 (徳島学習センター主催)10:30~

日	月	火	水	木	金	土
			1	2	3	4
5	6	7	8	9	10	11
12	13	14	15	16	17	18
19	20	21	22	23	24	25
26	27	28	29	30	31	

