

よしの川

第98号 2023年4月1日発行

放送大学
徳島学習センター

〒770-0855 徳島市新蔵町2-24

TEL (088)602-0151 FAX (088)602-0152



「チャットGPT」と戯れてみませんか？



徳島学習センター所長

橋爪 正樹

「よしの川」第96号で、現在、第4次産業革命が粛々と進み、「ソサイエティ5.0」という新しい社会が作られようとしており、その社会実現のために「リスキリング」という学び直しが必要となり、政府もそれを後押ししていることを紹介しました。その新しい社会ではさまざまなセンサを内蔵した「モノ」がインターネットにつながり、大量のデータが収集できるようになります。そのデータを利用しコンピュータが人工知能を応用し我々の活動を支援する社会が作られようとしています。

その中で、昨年11月に人工知能の手法を使って人間が使う言葉でコンピュータと対話できる「チャットGPT」という会話プログラムが公開されました。今回、新入生を迎えたのでチャットGPTに「徳島学習センターはどんなところですか？」と問いかけてみました。その結果が右の枠内です。コンピュータは流暢な日本語で回答しています。この後、「英語で答えて！」と入力すると英語で回答文を出してきました。このようにチャットGPTはキーワードを入力しそれに関連するウェブページを紹介する現在の検索サイトと大きく異なっています。

在学生の方々はこの回答文を読んでどう思いましたか？ 回答文中の印刷機、授業室、ライブラリーはプリンター、講義室、図書室が自然だし、1.の学習室、3.のライブラリーは本センターでは「視聴学習・図書室」だし、図書の貸し出しはしていません。コンピュータはそのデータまで入手できていないため、情報不足で誤った情報を出しています。それは人間と同じですが、ただ問題なのは人間側がコンピュータは誤った結果を出さないと強く思い込んでいる点にあります。大雑把に言えばチャットGPTはコンピュータに記憶している大量の文章データを解析し、そのデータから人間が文章を作り出すパターンを見つけ出し、それに従って作文しています。そのためデータ不

MH 放送大学徳島学習センターはどんなところですか？

放送大学徳島学習センターは、放送大学の徳島県内にある学習拠点です。主に、放送大学の学生が利用するための学習空間として機能しています。具体的には、以下のような施設があります。

1. 学習室 - 学習室は、個別学習やグループ学習に利用できます。PCや印刷機などの設備が整っており、学生が快適に学習することができます。
2. 授業室 - 授業室では、教員による授業が行われます。定期的に放送大学から講師が派遣され、生の授業を受けることができます。
3. ライブラリー - ライブラリーには、放送大学の教材や参考書、一般書籍が揃っています。学生は、ここで必要な資料を調べたり、借りたりすることができます。
4. オンライン学習スペース - オンライン学習スペースでは、学生がインターネットを利用して、オンライン授業や課題提出などを行うことができます。

放送大学徳島学習センターは、学生が自主的に学習することを基本としており、学生自身が学習の進め方やペースを決めることができます。また、学生同士や教員との交流の場としても機能しており、学生同士のネットワークや情報交換を促すこともできます。徳島県内に住んでいる放送大学の学生にとっては、重要な学習拠点となっています。

チャットGPTに徳島学習センターについて訊いてみた回答
(下線は著者によるもの)

足や情報が誤っていればおかしい回答文を作ります。人間が学習して賢くなるのと同様に上記の誤りを正すには正しい情報をコンピュータに与えないといけません。

チャットGPTは短歌も詠めるので「徳島学習センターを題材にして短歌を詠んでください。」とお願いしました。その結果、「静かなる、徳島の学び舎に、知を求む、講座の先に広がる、新たなる世界」と詠んでくれました。この短歌の読んでどう思いましたか？

チャットGPTは利用者登録すればパソコンだけでなくスマホを使って無料で対話できるものが公開されています。パソコンからの登録方法は期間限定で本センターの「機関紙紹介」のページにアップします。この際、この人工知能と戯れて作られようとしている新しい社会を垣間見てみませんか？

ご卒業おめでとうございます

2022年（令和4年）度第2学期、徳島学習センターから23名が卒業・修了されました。
新たに卒業証書・学位記を授与された皆様に対し、
センター職員一同、心よりお祝い申し上げます。

卒業生・修了生のみなさん ※五十音順

< 教養学部 >

☆生活と福祉☆ 大道 貴代子 如月 真実 松浦 洋子 (他 3名)

☆心理と教育☆ 井上 晴雄 春本 順司 (他 3名)

☆社会と産業☆ 安西 俊治 志摩 舎人 鉄谷 雅史 (他 1名)

☆人間と文化☆ 鴻野 久 (他 1名)

☆情報☆ 喜田 智代子 山西 順子 (他 1名)

☆自然と環境☆ 谷 正博 濱田 優希

< 大学院 >

☆自然環境科学☆ (1名) (全23名)

☆ 3月26日 学習センターで学位記授与式を行いました。





卒業生・修了生の皆様からのメッセージ



卒業までの2年間センター所長様及びスタッフの皆様にはお世話になり厚く御礼申し上げます。

「継続は力なり」を座右の銘としてこれからも新たなコースで楽しく真摯(?)に学習する予定です。引き続きよろしくお願ひ申し上げます。

自然と環境 谷 正博

放送大学に入学してから卒業までかなりの年数を要しました。しかし学び続けることで、生活の質が大きく向上したと感じております。例えば資格取得の時、問題や解説の理解力が上がり、合格率20%の試験に2つ合格することができました。私生活では物事の構造やニュースの理解、家電の取扱説明書が苦なく読めるようになりました。これも多くの方々のおかげであると感じています。大学行けなかった方、若者にも勧めたいです。

人間と文化 鴻野 久

2004年に放送大学の存在を知り、翌年に大学院に入学をしました。修了後に教養学部に入学生、心理学系科目を学んでいましたが、のちに全科履修生として入学しました。2013年からは卒業と入学を繰り返し、認定心理士、学芸員資格も取得し、この度全コース卒業となりました。放送大学ではいつでも新しいことが学べます。ありがとうございました。科目履修生として戻ってくるときには、またよろしくお願ひします。

生活と福祉 如月 真実

2011年、64歳の時に放送大学に入学しました。「人間と文化コース」・「情報コース」を卒業して、今回は「社会と産業コース」を卒業になります。今年の4月からは「生活と福祉」を受講することになります。

私にとって、放送大学は生涯学習の場と思っていますので、体および頭が動く限りは継続学習したいと思っています。放送大学で勉強することは日々楽しく、6~7年後には「グランドスラム」取得できるように頑張ります。

社会と産業 志摩 舎人



コロナに感染したらという不安のために、思うように活動できなかったというのが正直な感想です。面接授業も受けたかったし、学習センターに行って、他の方とも話し合えたらよかったと思うことしきりです。

さて、Web受験が大変でした。パソコンが途中で画面が動かなくなり、結果は無残なものでした。でも、卒業にこぎつけたのは、周囲の皆様のおかげです。どうもありがとうございました。

情報 山西 順子

情報コースを卒業後、社会と産業コースの1年目は、主に民法や行政法などの法学を学びました。2年目は、ロシアによるウクライナ侵攻に衝撃を受けたことにより、日本や東アジア、ヨーロッパの政治に対する理解を深めました。この4月からは、新たに自然と環境コースで学習に励みますので、今後ともご指導のほどよろしくお願ひいたします。

社会と産業 鉄谷 雅史





卒業生・修了生の皆様からのメッセージ



退職の時に入学し、2つのコースで学びました。面接授業のレポートなどに苦手なこともありましたが、学ぶことの楽しさを改めて実感できた、有意義な6年間でした。

お世話になりました。

(卒業生)

三度目の卒業となりました。コロナ禍のため、学生時代の恩師の最後の面接授業（香川学習センター）に行けなかったのが唯一の心残りです。単位認定試験が自宅での試験となりましたが、以前のように学習センターで学生の皆様や教職員の方々とお会いしながら受験できるようになることを願っております。

心理と教育 春本 順司

やっとと言うか、もうと言うか、早やと言うか、6コース卒業することになりました。学友や先生、職員の皆さん良い人ばかり、ずっと学席を置いておきたかった。でも、80歳になり、記憶力も理解力も落ち、区切りとしました。放送授業106、面接授業50、各々の先生方、皆、素晴らしかったです。これからは学んだことと統合して、日常生活で実践し生かしたいと思います。

21年間ありがとうございました。そしてこれからもよろしく。

情報

喜田 智代子



名誉学生表彰の様子

新たな名誉学生が誕生しました。

22年度2学期の卒業で3名の学生さんが全コース卒業を達成され、名誉学生の称号が送られました。おめでとうございます。

本部主催学位記授与式

3月25日、東京のNHKホールにて本部主催の学位記授与式が行われました。徳島学習センターからは4名の学生さんが参加されました。

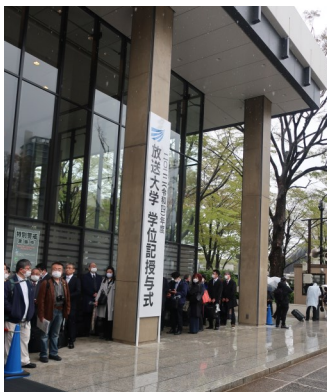

ご夫婦で参加された学生さんと所長で

面接授業の追加登録について

2023年1学期 徳島学習センター開講科目

| 日程 | 科目名 | 担当講師 | 不測の事態発生時 |
|-----------------|-------------------|---------------------|----------|
| 4月15日(土)・16日(日) | 楽しい話題で学ぶ基礎英語 ★ | 勝藤 和子 阿南高等工業専門学校 教授 | 閉講 |
| | IoT活用技術入門 ★ | 辻 明典 徳島大学・技術専門職員 | Web |
| 4月22日(土)・23日(日) | プレゼンテーションの理論と実践 ★ | 加藤 浩 放送大学 教授 | Web |
| 5月13日(土)・14日(日) | 実験で学ぶ色の科学と文化史 | 安池 智一 放送大学 教授 | Web |
| 5月20日(土)・21日(日) | 新・初歩からのパソコン | 中山 慎一 徳島大学 准教授 | 閉講 |
| 5月27日(土)・28日(日) | 知って備える災害看護 | 山下 留理子 徳島大学 特任教授 | Web |
| | 映像制作と配信技術基礎 | 山本 耕司 四国大学 教授 | Web |
| 6月 3日(土)・ 4日(日) | はじめて学ぶSTEAM教育 | 胸組 虎胤 鳴門教育大学 特命教授 | Web |
| | 社会を支える電力システム工学 | 北條 昌秀 徳島大学 教授 | Web |
| 6月17日(土)・18日(日) | 数理に基づく医用画像再構成 | 吉永 哲哉 徳島大学 教授 | Web |
| | やさしい生物資源循環学 | 中澤 慶久 徳島大学 教授 | Web |
| 6月24日(土)・25日(日) | 心理検査法基礎実習 | 川西 智也 鳴門教育大学 准教授 | 閉講 |
| 7月 1日(土)・ 2日(日) | 心理学実験3 | 川野 卓二 徳島大学 名誉教授 | 閉講 |
| 7月 8日(土)・ 9日(日) | ストーリーで学ぶ英語の基礎 | 山内 暁彦 徳島大学 准教授 | 閉講 |
| | 知って得する教育工学 | 光原 弘幸 徳島大学 准教授 | Web |

★印の科目は追加登録できません

面接授業追加登録の流れ

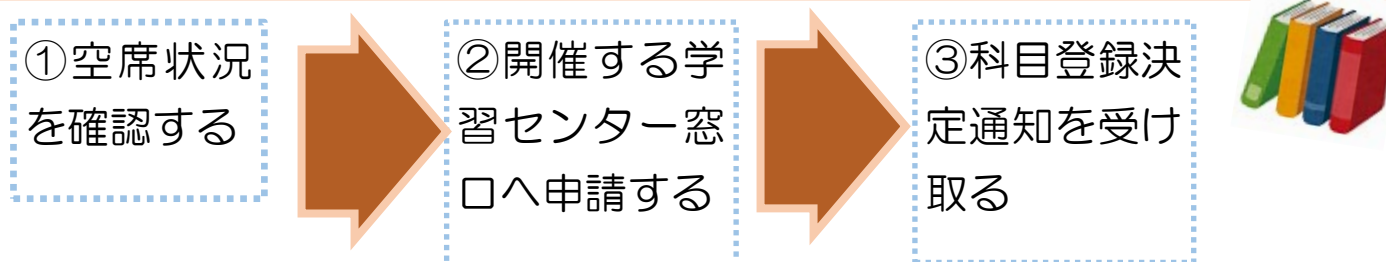

面接授業 空席発表

4月15日（土） 12:00

- ・空席状況は学習センターにて掲示します。
- ・放送大学ホームページでも公表します。
【システムWAKABAログイン→面接授業（第1学期）→お知らせの「空席状況のお知らせ」】
- ・4月20日（木）15時以降はシステムWAKABAで空席状況をリアルタイムで確認することができます。
【システムWAKABAログイン→教務情報→科目登録申請→空席照会→希望の科目を検索】

面接授業 追加登録

4月20日（木） 受付開始

※原則として開講日の1週間前まで登録できますが、満席になり次第締め切ります。（前ページの表の★印の科目は追加登録できません。）

①センター窓口での申請

- ・学生証、・授業料（1科目¥5,500）、・面接授業科目追加登録申請書（HPでダウンロード可、学習センターにもあります）の3点です。（空席数より希望者が多い場合、抽選）

②郵送での申請（郵送受付は追加登録開始2日目から受付期限日の閉所時間まで必着）

- ・面接授業科目追加登録申請書
- ・学生証のコピー（申請書に貼付してください）
- ・授業料（登録科目数×¥5,500）
- ・返信用封筒（長形3号、宛名を明記し、**84円切手を貼付**）

以上4点を同封のうえ、**現金書留**により徳島学習センターにお送りください。

※希望者多数の場合は窓口での申請者を優先します。

※登録できなかった科目の授業料は返送費用を差し引いた金額を返金します。

■追加登録方法の注意点■

- ・お電話での申請は受け付けておりません。必ず**窓口か郵送での申請**をお願いします。
- ・追加登録は、代理人による登録も可能です。受講する本人の学生証をご持参ください。
- ・郵送の場合、郵送している間に満席になることも考えられます。その場合は返金となりますことをご了承ください。なお、返金は、返送費用を差し引いた金額です。
- ・大学院生は申請できません。また、一度単位を取った科目、日程が重複している科目も申請できません。

◆大学院生や一般の方でも授業を聴講することができる制度として、「**共修生**」制度があります。試験・レポート等の義務はありませんし、単位も付与されません。受講料は受講には条件がありますので、開講する学習センターへお問い合わせください。

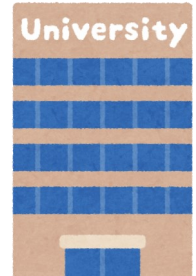

通信指導について

通信指導の添削結果により単位認定試験の受験資格が得られます。提出しなければ単位認定試験の受験資格が得られませんので、必ず期限内に提出してください。

通信指導問題は、印刷教材と一緒に大学本部（千葉市）よりご自宅に送付されます。発送状況については【システムWAKABA】で確認いただけます。

通信指導問題が5月9日までに届かない場合は大学本部（TEL：043-276-5111）へお問い合わせください。

提出期間

郵送

2023年5月15日（月）
～2023年5月30日（火）

本部必着

※提出期限を過ぎたものは受理できません。

Web

2023年5月8日（月）10:00
～2023年5月30日（火）17:00

※パソコン・ネットワークのトラブルにより間に合わなかった場合でも未提出扱いとなります。余裕をもって取り組んでください。

提出状況の確認

解答の受付処理が済むとシステムWAKABAで表示されます。

郵送

郵送での提出状況は、Web通信指導の提出状況表示には反映されません。システムWAKABAにてご確認ください。

Web

Web通信指導のトップページ画面において、科目一覧の各科目の欄内に「提出済（送信済）」と表示されます。システムWAKABAの画面は、目安として提出（送信）した日の翌日か翌々日に「受理」と表示されます。

目安として6月5日頃までに全ての科目が「受理」と表示されます。

自習型問題の解答・解説

☆通信指導の答案を期限までに提出した方には、自習型問題の解答・解説が送付されます。
6月 26日頃までに届かない場合は大学本部へお問い合わせください。

評価

提出された答案は添削され、結果を送付します。この結果で、当該科目の単位認定試験の受験資格が得られます。

価値

添削結果返送時期： 2023年6月末～2023年7月上旬

☆択一式は7月10日、記述式は7月12日までに添削結果が届かない場合は大学本部にご連絡ください。

単位認定試験について

2022年1学期より単位認定試験はWeb受験方式（一部の科目は郵送受験方式）にて行っております。

試験期間中は、24時間いつでもご自宅等で、受験することができます。

◆ 郵送受験の科目【「正多面体と素数（'21）」「日本美術史の近代とその外部（'18）」「量子化学（'19）」については、パソコン等は使用しないため、学習センターでの単位認定試験は実施しません。】

モバイル端末での受験について

モバイル端末（タブレット、スマートフォン）でも基本的には受験可能ですが、文字のサイズやレイアウトが機種によって異なりますので必ず、受験に使う機材で体験版を操作し、解答提出ができるか確認しておいてください。

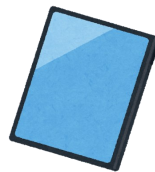

単位認定試験体験版

Web単位認定試験の提出までの操作を体験していただける、「Web単位認定試験体験版」を公開しています。解答提出までの操作方法や、ご自身の受験環境での動作について確認するために、あらかじめ体験版で操作してみてください。



単位認定試験

操作体験会のご案内

6月・7月に学習センターで単位認定試験操作体験会を開催します。

◆センターで受験される方は必ず体験会にご参加ください。

◆自宅での受験に不安がある方も参加いただけます。

ご希望の方は電話・FAX・メールにてお問い合わせください。。

自宅での受験が困難な方の学習センター受験について【要申請】

ご自宅にインターネット環境がない、またはパソコン操作が困難等の事情により、自宅等でのWeb受験が困難な方は、次の様式・期間・宛先に申請の上、学習センター等で受験できます。

受験時に自分で操作できるように、必ず体験会に参加してください。

◆申請様式◆ 学習センター受験申請書
(印刷教材に同封)

◆申請期間◆
2023年4月1日(土)～5月24日(水) 必着

◆申請宛先◆
〒261-8586 千葉市美浜区若葉2-1-1

放送大学学務部学生課

単位認定試験係

所長・客員教員のご紹介 & セミのお知らせ

所長 橋爪 正樹 徳島大学名誉教授

- ①電子回路工学
- ②随 時

③新社会におけるエレクトロニクス

④第1 金曜日 14:00~15:30

創られようとしているソサイエティ5.0という社会におけるエレクトロニクスについて学びます。

奥嶋 政嗣 徳島大学大学院教授

- ①土木計画額・I交通工学
- ②第1・3木曜日 10:00~12:30

③地方都市の交通計画

④第1 木曜日 10:30~12:00 (6月から開始)

地方都市における交通計画の考え方とともに、これからのモビリティ社会について学びます。

山内 暁彦 徳島大学大学院准教授

- ①英米文学
- ②水曜日 10:00~11:30

③古今東西の風刺文学

④第2 水曜日 10:00~11:30

古今東西の文学作品における風刺やユーモアについて学びます。

川西 智也 鳴門教育大学大学院准教授

- ①臨床心理学
- ②第2・4金曜日 10:00~13:00

③コミュニティのなかでの心理支援

④第4 金曜日 10:30~12:00

学校、児童養護施設、高齢者施設、自助グループなど、様々なコミュニティのなかでの心理支援について学びます。

★ゼミ受講について★

- ・受講は無料です。
- ・事務室受付カウンターにある受講申込用紙にて申し込みいただくか、電話・メールにてお申し込みください。
- ・急な日程変更や中止・変更することがありますので、センターHP。センタースケジュールをご確認ください。

川野 卓二 徳島大学名誉教授

- ①行動統計学
- ②水曜日 11:00~14:00

③行動統計学

④第3 水曜日 11:00~12:30

データの分析・理解に役立つエクセルを活用した統計法を学びます。

山下 留理子 徳島大学大学院特任教授

- ①在宅看護論・公衆衛生看護学・災害看護学
- ②第2・4火曜日 13:00~16:00

③暮らしを支える看護学

④第2 火曜日 14:00~15:30

暮らしの場において質の高い生活を主体的に継続する看護、災害・感染症などの危機に備えた看護の役割について学びます。

塚本 章宏 徳島大学大学院准教授

- ①空間情報論
- ②木曜日 10:00~13:00

③空間情報論

④第3 木曜日 10:30~12:00

地域・歴史資料をGIS(地理情報システム)によって視覚化し、空間的構造を明らかにすることを学びます。

(PCを使用します)

- ①専門分野
- ②相談可能日時
- ③ゼミのテーマ
- ④ゼミ開催日時

★学習相談★

・学習上の相談(効果的な学習方法・レポートのまとめ方など)について、所長および客員教員が直接相談に応じます。(30分程度)

・学習相談の日程は先生方のご都合により変更となる場合があります。相談希望の方は窓口、メール、電話などで事務室までお問い合わせください。

なお、相談は上記の相談可能日時の中で、ゼミ開催時間以外で行います。



事務室だより

単位認定試験問題・解答等の公表

学生生活の葉【学部】 p.72～【大学院】 p.74～

2022年度第1学期・2学期の単位認定試験問題（全科目）と解答（一部）・解答のポイント等は、右記の期限迄システムWAKABA「学内リンク」（トップページ右上）にて掲載するとともに、視聴学習・図書室にて公表（閲覧のみ）しています。

2022年度第1学期

公表期限：2023年8月18日（金）まで

2022年度第2学期

公表期限：2024年2月16日（金）まで

証明書の発行

学生生活の葉【学部】 p.97～【大学院】 p.92～

各種証明書の発行を行っております。

「学生生活の葉」巻末にある様式9、10（大学院は様式8、9）に必要事項を記入の上、事務手数料（1通200円）を添えて、学習センター窓口までお申し込みください。

「諸証明書交付願」はシステムWAKABAからもダウンロードできます。

なお、発行までに1～2週間を要する証明書もありますので、十分に余裕を持って請求してください。

■郵送による申請希望の場合は、

①諸証明書交付願

②現金書留

又は郵便定額小為替証書（1通200円）

③返信用封筒（長形3号型封筒に宛名明記、84円切手を貼付。2通の場合は94円切手。）

以上3点を同封の上、学習センターまで送付してください。

学生証の発行

学生生活の葉【学部】 p.18～【大学院】 p.24～

学習センター窓口にて学生証の交付を行っております。（単位認定試験受験や面接授業受講、視聴学習・図書室利用等に必要です。）

●新規入学者は入学許可書をご持参ください。

●学生証の有効期限が切れている方は旧学生証をご持参の上、新しい学生証と交換してください。

●顔写真が未登録の方は発行ができませんので写真の登録を済ませて窓口にお越しください。

■郵送による交付申請希望の場合は、

①「入学許可書」のコピー又は「有効期限の切れた学生証」

②返信用封筒（封筒に宛名明記、簡易書留料金の切手を貼付。）

③新規入学者は本人確認のできる証明書のコピー（運転免許証等）

以上を同封の上、学習センターまで送付してください。

■紛失及び氏名変更等の再発行について

「学生証再発行願」（「学生生活の葉」巻末にある様式8、大学院は様式7）にご記入の上、ご持参ください。再発行時のみ手数料が必要です。（1枚500円）

学割証（学生旅客運賃割引証）の発行

学生生活の葉、学習センター「利用の手引き」

本学では全科履修生及び修士全科生・博士全科生のみが対象となるJR（乗車券・回数券）の割引証です。（授業を受けるために、自宅から学習センターまたは大学本部に通学する場合などに使用できません。）

詳しくは、徳島学習センター発行の「利用の手引き」（p.10）および「学生生活の葉」（学部 p.122～、大学院p.115～）をご確認ください。

卒業研究ガイダンス、大学院（修士全科・博士）入学希望者ガイダンス

2024年に卒業研究を履修希望している方、また、大学院の修士全科生、博士後期課程に入学を希望している方に向けてのガイダンスを行います。※どちらも、資料の準備の都合がありますので、事前にお申し込みください。

★卒業研究ガイダンス

■場所：徳島学習センター3階講義室

■日時：6月11日（日）

14:00～15:30（予定）

★大学院入学希望者ガイダンス

■場所：徳島学習センター3階講義室

■日時：6月 10 日（土）

14:00～16:00（予定）

新型コロナウイルス対策の新たな基準

安心して学習センターを利用していただくためにも、引き続き以下のことにご協力くださいますようお願いいたします。

◎体調に不安のある方は来所をお控えください。（ご家族が感染された方もお控えください。）

◎密集・密接を避ける、手洗い・手指の消毒など感染予防対策は引き続きお願いします。



◎マスクの着脱は個人の判断に応じてお願いします。

◎室内の換気にご理解とご協力をお願いします。

※感染状況によっては学習センターの利用の制限がありますので、学習センターホームページまたは電話で確認してください。

システムWAKABA

パスワードの変更してください。

システムWAKABAのパスワードは不正利用を防ぐため、必ず初期パスワードを変更してください。一定期間経っても初期パスワードを変更していない場合は、ログインできなくなります。

一度学籍が切れて再入学された方も、パスワードが初期状態に戻っておりますので、変更してください。

駐車場について

徳島大学本部駐車場は職員専用の駐車場となっており、**学生の利用はできません。**

ゼミや学習相談、視聴学習・図書室での学習などで学習センターを利用する際は、必ず、公共交通機関または近隣の有料駐車場を利用してください。自転車やバイクを利用の方は日亜会館南側駐輪場を利用してください。（土・日曜日は利用可能です。）

サークルの紹介

「阿波の古(いにしえ)を語る会」

■ 開催日 随時開催（主に土曜日）

■ 開催場所 徳島学習センター 3F 講義室

〈申込・問い合わせ〉

林(はやし) TEL:090<4502>8113

同窓会へのお誘い

放送大学徳島同窓会では新旧卒業生の方を対象に会員を募集しています。

活動の目的は、会員の親睦と情報の交換および相互研鑽を図り、併せて放送大学の発展に寄与し、放送大学同窓会連合会との意思疎通を図ることにあります。

コロナウイルス感染拡大防止のため活動を自粛しておりましたが、規制の緩和を受け今春より順次活動を再会の予定です。

在学生との交流を兼ねての講演会の他、学習センター行事にも参加しております。

ホームページもご覧下さい。お問い合わせフォームもございます。

<http://ouj-tokudousoukai.jimdofree.com>

図書室だより



視聴学習・図書室の利用時間について

火曜～金曜 10:00～18:00

土曜・日曜 9:30～17:30

※月曜・祝日・年末年始（12月29日～1月3日）は閉所

◎入室の際にカウンターへ学生証をお預けください。

◎貴重品以外、学習に必要なのない手荷物はコインロッカー（100円・使用後返金）へお預けください。

視聴学習・図書室ご利用の際のご注意

・学習センター図書室内の図書・DVD・CDは、室内でのみ閲覧・視聴することができます。貸出はできません。図書の貸出は附属図書館、放送授業DVD/CDの貸出は本部で一括して行いますので、カウンターへご相談ください。

なお、2019年以降に新規開設された科目のDVD/CDは配架されていません。学習される際は室内になる専用端末からインターネット配信で視聴してください。

・室内では飲食・通話・録音・撮影・資料複製は固くお断りいたします

携帯電話・スマートフォン・電子辞書などの電子機器は音の出ない設定に切り替えてください。通話はラウンジへ出てお願いします。図書資料の複写をご希望の場合は「文献複写申込書」にご記入のうえ、複写したい図書資料とともにカウンターへご提出ください。（複写にあたっては一部制限があります）

・視聴の手続きは閉室時刻の45分前までにお願いいたします。

◆資料整理や機材の調整などで臨時閉室することもあります。その際は学習センターHPにてお知らせいたします。

◆毎月20日前後に、翌月の「図書室だより」を発行しております。ご利用ください。

Wi-Fiの利用について

学習センター内で個人のパソコン・スマートフォン・タブレットのWi-Fi接続が可能です。



【利用方法】

1)情報セキュリティ研修（システムWAKABA→放送大学自己学習サイト→情報セキュリティ研修）を受講してください。研修中の小テストに合格すると「修了証」が発行されます

2)上記「修了証」をプリントしたものと、必要事項を記入した「無線LAN利用申請書」（図書室カウンターにてお受領）を、図書室カウンターへ提出してください。後日「無線LAN利用許可書」が発行されます。※「修了証」の提示がない場合は、申請を受け付けできません。

3)ご自分のPC等の設定画面で「無線LAN利用許可書」に記載されているSSIDに接続し、記載されているID・パスワードを入力してインターネットに接続します。（接続は各自で行ってください。）

◆「放送大学セキュリティガイドライン」には一般的な事項として、「交付された初期パスワードはすぐに変更しましたか？」との記載がありますが、センターのWi-Fi接続に係るパスワードは変更できませんのでご注意ください。

◆県外の学習センターでも、同じIDおよびパスワードを使用してインターネット接続が可能です。（一部の学習センターを除く。）

“まなびの森” 講演会について

2023（令和5）年度 前期講演内容

※要予約※

- ◎時 間 13:00～15:00 ◎場 所 徳島県立図書館 3階集会室1
 ◎定 員 各30名（開催1ヶ月前から参加申込を受け付けます。定員になり次第締め切ります。）
 ◎参加費 無料

| | |
|----------|---|
| 4月15日（土） | 最後の藩主の華麗なる転身 — 近代日本の礎を築いた蜂須賀茂韶のバランス感覚 — 徳島大学生物資源産業学部准教授 佐藤 征弥 |
| 5月20日（土） | 幕末の初太郎 メキシコ漂流と徳島への影響 四国大学文学部教授 太田 剛 |
| 6月17日（土） | 阿波の地層をグローバルに追う 徳島大学名誉教授 石田 啓祐 |
| 7月15日（土） | 阿波の名医 三宅 速(はやみ) 徳島大学名誉教授（脳神経外科）永廣 信治 |
| 8月19日（土） | 二つの顔を持つ、『三郎』と『十郎兵衛』 ～ 二人に学ぶ、徳島の「今まで」と「これから」～ とくしま学博士 阿部 隆（ペンネーム：馬之瀬 隆司） |
| 9月16日（土） | 板東俘虜収容所でのベートーヴェン劇音楽『エグモント』上演 徳島大学名誉教授 石川 榮作 |

※各講演会開催1ヶ月前から参加申し込みを受け付けます。
 ☎ 088-602-0151 放送大学徳島学習センター

★講演会の様子★



1/28 「四国防災88話マップでの防災への取り組み」松重 摩耶先生



2/18 「人口の変化から見る徳島の未来」水ノ上 智邦先生



3/18 「戦国時代を駆け抜けた阿波の武将」亀山 隆雄先生



退任の ごあいさつ

3月で退任される教員の方に「退任のごあいさつ」を
寄稿いただきました。

石川 榮作 先生

徳島学習センターでは客員教授を2年間、所長を4年間務めさせていただきました。6年間でしたが、徳島大学で39年間学んできたことを、今度は皆様と一緒に「学び直す」ことができ、たいへん有意義な毎日だったと思います。

面接授業や各種講演、学長裁量経費プロジェクトなども貴重な体験でしたが、毎月1回の石川ゼミもたいへんやり甲斐のあるものでした。最初の客員教授のときには「文学作品あれこれ」、所長時代には「文学と映像」、最後の客員教授のときには「ベートーヴェンの生涯と作品」というテーマでしたが、とりわけ石川ゼミ「文学と映像」では趣味でもある文学作品を題材とした映画・オペラ・歌舞伎等を4年間で100作品紹介することができました。これは徳島大学附属図書館メールマガジン「すだち」第28号～第128号に

◆ ◆ ◆ ◆ ◆

小川 宏樹 先生

2018年4月から5年間、「建築とまちづくり」のゼミを担当させていただき、この度、本年3月末をもって客員教員を退任することとなりました。コロナ禍の影響で、期間の後半は中止になることもしばしばでしたが、私自身も学生の皆さんとの活発な議論に刺激を受け、有意義な時間を過ごすことができました。

普段勤めている徳島大学での担当講義は、建築士受験資格の指定科目となっていることもあり、事前に審査を受けたシラバスや教科書の内容に沿った授業を行っています。そのため、特に建築構造などの工学系科目では、授業内容にオリジナリティーを出すことが難しいものもあります。しかしながら、放送大学の毎月のゼミの講義では教科書指定がないため、徳島市のまちづくり計画、小松島市の小学校再編、新ホール建設に伴う新駅の是非など、ニュース・新聞で取り上げられた身近

掲載の「知的感動ライブラリー」100回分(現在でも閲覧できます)で取り上げた作品を中心に、半分ほどを入れ替えて、全体を組み立て直したものです。この徳島学習センターでの石川ゼミ「文学と映像」を基にして、6年前に転居した岡山市中区の町内会(長寿会)では、毎月2回のペースで映画上映会を実施しています。ここでは今まで取り上げなかった娯楽映画をも取り入れていますので、楽しくてたまりません。映画を中心とした「文学と映像」はまさに私のライフワークです。「世界映画ベスト100」を決めるのが、私の老後の楽しみです。料理も趣味になりましたので、料理と映画で「栄養映画」のみならず、教養面での「栄耀栄華」の日々を送りたいと思います。前石川所長が料理を趣味にするとはい、「前所長も隅(趣味)に置けん」と言われそうですが、6年間冴えない駄洒落を笑っていただき、ありがとうございました。皆様の今後ますますのご研鑽をお祈りしています。

◆ ◆ ◆ ◆ ◆
な話題を中心に、毎回の講義テーマを自由に設定することができました。専門分野における建築・都市計画研究の基礎知識を踏まえ、実際のまちづくり行政の現場の話を教材に取り上げることで、自分の中で理論展開を整理し、自分はどう考えているか、これを学生の皆さんはどう受け取るのかを試行錯誤する機会であったように思います。

コロナ禍を経て、社会はこれまでのグローバル志向を見据えながらも、ある程度の地域のまとまりで物事を考えるリージョナルあるいはローカル志向も同時に必要としているように思います。その上で、わが国における少子・高齢化、脱炭素、防災・減災など様々な課題に向き合っていく必要があります。その時、生涯学び続ける学問分野として、建築・都市計画は非常に意義のある学問であると考えています。今後も、学び考え続ける仲間として、皆さんと徳島のくらしを支えていけたらと思います。

先生方 ありがとうございます。これからのご健勝とご活躍をお祈りしております。

スケジュール【2023年4～6月】

4月

2023年 4月

■ は閉所日

| 日 | 月 | 火 | 水 | 木 | 金 | 土 |
|----|----|----|----|----|----|----|
| | | | | | | 1 |
| 2 | 3 | 4 | 5 | 6 | 7 | 8 |
| 9 | 10 | 11 | 12 | 13 | 14 | 15 |
| 16 | 17 | 18 | 19 | 20 | 21 | 22 |
| 23 | 24 | 25 | 26 | 27 | 28 | 29 |
| 30 | | | | | | |

| | | |
|-------|-----|-------------------------------|
| 1 | 土 | 第1学期放送授業開始 |
| 2 | 日 | 第1学期入学者の集い |
| 5 | 水 | 第1学期オンライン授業開始 |
| 15 | 土 | 面接授業空席発表(12:00) 「まなびの森」講演会 |
| 15・16 | 土・日 | 面接授業 (勝藤先生)(辻先生) |
| 20 | 木 | 面接授業追加登録開始 |
| 22・23 | 土・日 | 面接授業 (加藤先生) |
| 29 | 土 | 閉所日(昭和の日) |

2023年 5月

5月

| 日 | 月 | 火 | 水 | 木 | 金 | 土 |
|----|----|----|----|----|----|----|
| | 1 | 2 | 3 | 4 | 5 | 6 |
| 7 | 8 | 9 | 10 | 11 | 12 | 13 |
| 14 | 15 | 16 | 17 | 18 | 19 | 20 |
| 21 | 22 | 23 | 24 | 25 | 26 | 27 |
| 28 | 29 | 30 | 31 | | | |

| | | |
|-------|-----|----------------------------------|
| 1 | 月 | 集中科目(司書)履修生受付・ 科目登録 開始(~5/31) |
| 3 | 水 | 閉所日(憲法記念日) |
| 4 | 木 | 閉所日(みどりの日) |
| 5 | 金 | 閉所日(こどもの日) |
| 9 | 火 | Web通信指導提出開始(~5/30) |
| 13・14 | 土・日 | 面接授業 (安池先生) |
| 16 | 火 | 郵送による通信指導提出開始(5/30必着) |
| 20・21 | 土・日 | 面接授業 (中山先生) |
| 20 | 土 | 「まなびの森」講演会 |
| 27・28 | 土・日 | 面接授業 (山下先生)(山本先生) |
| 30 | 火 | 通信指導提出期限(Webは17時締切) |
| 31 | 水 | 集中科目(司書)受付締切(本部必着) |

2023年 6月

6月

| 日 | 月 | 火 | 水 | 木 | 金 | 土 |
|----|----|----|----|----|----|----|
| | | | | 1 | 2 | 3 |
| 4 | 5 | 6 | 7 | 8 | 9 | 10 |
| 11 | 12 | 13 | 14 | 15 | 16 | 17 |
| 18 | 19 | 20 | 21 | 22 | 23 | 24 |
| 25 | 26 | 27 | 28 | 29 | 30 | |

| | | |
|-------|-----|--------------------------------|
| 3・4 | 土・日 | 面接授業 (胸組先生)(北條先生) |
| 10 | 土 | 第2学期出願受付開始(第1回締切8/31) |
| 10 | 土 | 卒業研究ガイダンス(予定) |
| 11 | 日 | 大学院(修士全科・博士) 入学希望者ガイダンス(予定) |
| 17・18 | 土・日 | 面接授業 (吉永先生)(中沢先生) |
| 17 | 土 | 「まなびの森」講演会 |
| 24・25 | 土・日 | 面接授業 (川西先生) |

★センターの臨時閉所、センターの行事の急なお知らせは表紙の右上に掲載しているQRコードから学習センターHPにアクセスしてください。

★ゼミの開講についてはセンタースケジュールを確認してください。

センタースケジュール

システムWAKABA

