

## よしの川

第101号 2024年1月1日発行

〒770-0855 徳島市新蔵町2-24  
TEL (088)602-0151 FAX (088)602-0152

## 道路橋梁の工事と交通渋滞緩和

客員教授 奥嶋政嗣

本誌のタイトルにもみられますように、吉野川は徳島県を代表する一級河川です。ご存知のように、日本三大暴れ川として「四国三郎」とも称されています。川幅も広いことから、橋梁の建設は容易ではなく、多くの費用を要します。一方で、これまでに供用されてきた橋梁により、地域間が結ばれ、多大な効果をもたらされてきました。近年では、徳島南部自動車道の開通時に、吉野川サンライズ大橋が2022年3月に供用され、緊急輸送路としての役割も期待されています。

吉野川に架橋された道路橋梁では、橋長が長いだけでなく、橋梁間の距離が長く、南北間を往来する経路が限定されています。このため、交通は道路橋梁に集中することになります。朝の出勤時間帯および夕方の帰宅時間帯では、交通需要(通行しようとする台数)は交通容量(通行可能な台数)よりも大きく、交通渋滞が発生しています。これに対して、阿波しらさぎ大橋など、新規道路を供用することで、交通渋滞の緩和が図られてきました。これにより、徐々に交通渋滞区間が減少し、時間短縮がなされてきています。

一方、既存の道路区間の工事期間においては、交通容量が低下するため、交通渋滞の原因となることがあります。その一例として、徳島東部環状線の末広大橋が挙げられます。現在、高架道路との接続のための工事中であり、1車線の通行規制がなされています。通行規制により交通渋滞が延伸して、通過に多くの時間が必要となっています。そのように主要な道路橋梁では、車線規制工事であっても交通渋滞による影響は大きいのですが、通行止めとなる場合には影響の範囲はさらに大きく、深刻な交通渋滞の発生が考えられます。

橋梁は供用から長期間を経過すると、補修あるいは更新することが必要となります。以前は「壊れてから補修する」という方針が取られていましたが、定期点検による予防的な補修方針に切り替わっています。予防的な補修によって、橋梁の長寿命化が期待されています。また、橋梁の損傷が初期段階であれば、比較的安価な補修工事に対応することができます。予防的な補修方針による維持管理においては、ライフサイクルコスト(設計から更新までに必要となる各種費用の合計)を最小化する長期的な補修計画も検討可

能です。

ここで、通行規制がある工事では、交通渋滞の影響は対象道路区間の付近だけに留まらず、道路網の全体に及ぶ可能性があることに留意する必要があります。このため、吉野川に架かる道路橋梁のように通行規制の影響が大きい場合には、補修費用だけでなく、道路利用者の時間損失も含めて補修計画を評価する必要があります。また、複数の主要橋梁の補修工事は、相互に影響を与えるため、それらを同時に考慮した計画の策定が必要であると考えられます。

道路橋梁の補修時には、交通渋滞対策により、その影響を低減することも必要です。近隣に片側方向の車線数が2車線以上の道路橋梁がある場合には、一部の車線を反対方向にのみ通行可能とする車線運用も考えられます。ただし、車線運用が可能であるのかは、現地の道路構造に依存します。

一方で、ピーク時間帯の道路利用者に対して、情報提供などにより出発時刻の変更を促進することも考えられます。交通量の時間的な分散により、交通の集中が回避され、交通渋滞緩和の効果を期待できます。しかしながら、ピーク時間帯の道路利用者は、通勤者が多く、始業時刻の制約を受けているため、出発時刻の変更には動機付けが必要となります。

通勤者の労働時間を変更せず、交通渋滞による時間損失を回避する方法として、リモートワークを活用する方法が考えられます。ピーク時間帯の道路利用を避けるために、自宅などで仕事をしてからピーク時間帯後に出勤するような、一部時間帯に限定したリモートワークも考えられます。職種により、また日常的には容易でないかもしれませんが、しかしながら、工事期間においてのみであれば、特別に一部時間帯に限定したリモートワークを利用することで、多大な時間損失を回避する選択肢は検討の余地があると考えられます。

橋梁名	橋長 (m)	架設 (年)	日交通量 (台)	7時台 交通量
阿波しらさぎ大橋	1,291	2012	19,142	1,766
吉野川大橋	1,137	1986	70,906	5,869
吉野川橋	1,071	1928	22,996	1,591
四国三郎橋	911	1998	23,338	1,744



## 2023年度第2学期単位認定試験について

2023年度第2学期単位認定試験はWeb受験方式(※一部科目については郵送受験方式)にて実施いたします。実施方法や試験日程が、以下のとおりです。ご注意ください。※「正多面体と素数(’21)」「日本史美術史の近代とその外部(’18)」「量子化学(’19)」

### 実施方法

自宅での受験は期間中24時間いつでも試験を受けられます。



#### ●Web受験方式●

- ・自宅等から、インターネットを通じてWeb単位認定試験システムにアクセスし、問題閲覧・解答提出を行います。
  - ・1科目50分の制限があります。(一時停止不可、1回のみ受験可能)
- 「択一式」はクリック、「記述式」は文字入力により解答します。(郵送受験科目除く)
- 科目ごとに「択一式」「記述式」「(択一式と記述式の)併用式」のいずれかの形式で出題されます。各科目の出題形式は「授業科目案内」に掲載しています。

#### ●郵送受験方式●

※「正多面体と素数(’21)」「日本史美術史の近代とその外部(’18)」「量子化学(’19)」のみ

- ・1月上旬ごろ大学本部から送られる問題用紙・解答用紙・提出用封筒を用いて、郵送で解答を提出します。
- ・試験時間の制限は行いません。・出題形式は『記述式』または『併用式』です。

### 第2学期実施スケジュール

通信指導結果返送	12月末～1月上旬予定	
受験票到着予定	1月初旬 *1/9(火)に到着しない場合は要連絡	
単位認定試験期間	Web受験科目	1月16日(火)9:00～1月24日(水)17:00
	郵送受験科目	1月16日(火)～1月24日(水)《必着》
成績発表日	2月16日(金)	

### Web単位認定試験体験版について

受験の際にスムーズに操作できるよう、受験に使用する予定の端末から単位認定試験期間前までに必ず体験版の操作を行ってください。

システムWAKABAにログインし、「学内リンク」から「Web単位認定試験」をクリックし、練習したい出題形式のものを選択し受験を開始してください。体験版は何度でも解答提出ができます。

☆自宅での受験が困難な方は、申請により学習センターで受験できます。

あらかじめ決められた日に受験します。

対象となる方:ご自宅等にインターネット環境がない、またはパソコンの操作が困難等のご事情がある方。所定の期間内に申請をしてください。

### 成績通知

試験結果は、2月下旬送付の「成績通知書」にてお知らせします。(「成績通知書」には通信指導不合格および未提出の科目は記載されません。)なお、この通知書は証明書ではありませんので、証明書が必要な場合は、所定の手続きを行い、「成績・単位修得証明書」の交付を受けてください。

# 次学期準備について

## 次学期も学籍が続く方

### 科目登録申請

学生生活の葉 学部p.55～、大学院p.56～

本部より1月中旬に「科目登録申請要項」が送付されます。よく読んで次学期に履修する科目を本部へ申請してください。



**科目登録申請期間: 2/13(火)～2/28(水) <<私書箱必着>>**

**※Web申請: 2/13(火)9:00～2/29(木)24:00**

- 試験を受けた人は試験結果を確認してから科目登録できます。
- 面接授業・ライブWeb 授業の申請も同時に行えます。
- 2023年度第2学期に登録した科目の単位を修得できなかった場合(通信指導未提出・単位認定試験不合格)、学籍が継続していれば次学期に限り自動的に再登録(無料)されます。
- 「科目登録申請要項」が登録開始の8日前に未着の方は、大学

本部(043-276-5111【総合受付】)へご連絡ください。

■教養学部全科履修生の方で、4学期間続けて科目登録(授業料納入)を行わない場合は除籍となります！  
連続3学期間科目登録をしていない方(休学中して2024年度第1学期に復学される方も含む)で学籍の継続を希望する方は必ず2024年1学期に科目登録をしてください。

## 今学期末で学籍が切れる方

### 再入学・継続入学

学生生活の葉 学部p.91～、大学院p.90～

卒業または在学期間満了の方



今学期より、オレンジの封筒の継続入学の案内は届きません。

今学期から「継続入学関連書類(再入学)」が送付されません。郵送で出願をされる方は本部に資料請求するか、学習センターに来所して、要項を受け取り、必要事項を記入して本部へ送付してください。

インターネット出願(Web)の場合は、システムWAKABAから「継続入学申請」を選択して手続きしてください。

## 次学期の面接授業の科目登録申請

★「ライブWeb 授業」の履修も同時に登録してください。

「2024年度1学期面接授業時間割表」でシラバスを必ず確認してください。BYOD開始に伴い、自分のパソコンが必要な科目がありますので、ご注意ください。

■今学期で学籍が終了し、継続入学される方  
2月13日(火)9:00～2月29日(木)24:00に、システムWAKABAで継続入学の出願を行い、同時に面接授業科目登録を行いません。ただし、面接授業のみの登録はできません。放送授業またはオンライン授業を1科目以上登録してください。  
また、面接授業の登録期間前に継続入学出願した場合は、追加で面接授業の登録はできません。

### ■次学期に学籍のある方

放送授業・オンライン授業の「次学期の科目登録申請」と同時に面接授業・ライブWeb 授業の登録を行います。

## 2024年1学期 徳島学習センター開設予定面接授業

★シラバスで必ず確認してから登録してください。

- 印の科目は 追加登録はできません。

4/13・14	専門	生活と福祉	現代における消費生活の課題	坂本 有芳					
4/13・14	専門	情報	IoT活用技術入門	辻 明典	6/1・2	導入	心理と教育	音楽で広がる創造の世界	英 美生
4/20・21	基盤	外国語	楽しい話題で学ぶ基礎英語(2)	勝藤 和子	6/15・16	専門	心理と教育	心理学実験3	川野 卓二
4/27・28	基盤	外国語	技術者のための 科学技術英語入門	Koinkar Pankaj Madhukar	6/22・23	専門	人間と文化	吉野川流域の歴史と景観	平井 松午
4/27・28	専門	心理と教育	セラピストとして考えること	丸山 広人	6/22・23	総合	-	持続可能資源バイオマスと利用	浅田 元子
5/18・19	基盤	-	新・初歩からのパソコン	中山 慎一	6/29・30	専門	生活と福祉	精神看護学入門	千葉 進一 堤 理恵
5/18・19	専門	生活と福祉	物忘れ予防、認知症予防	井出 訓	6/29・30	専門	情報	AIを活用した画像認識システム	獅々堀 正幹
5/25・26	専門	心理と教育	心理検査法基礎実習	川西 智也	7/6・7	専門	生活と福祉	役立つ小児保健	鈴木 智子

## 2024年1学期 徳島学習センター開設予定ライブWeb授業

5/18・19・ 6/2・16	専門	社会と産業	アナログ電子回路設計入門	橋爪 正樹
--------------------	----	-------	--------------	-------

徳島学習センターで初めての「ライブWeb授業」を行います。履修登録は科目登録期間でしかできません。シラバスを確認して、受講希望の方は、必ずこの期間に登録してください。



## 2024年1学期からの変更についてのお知らせ

### ①授業料等の改定について

2024年1学期から、次の通り授業料が改定されます。(入学料はそのままです。)

	授業料(1単位あたり)		研究指導料(1年あたり)	
	2023年度 (改定前)	2024年度以降 (改定後)	2023年度 (改定前)	2024年度以降 (改定後)
教 養 学 部	5,500円	6,000円 (+500円)		
大学院修士課程	11,000円	12,000円 (+1,000円)	88,000円	96,000円 (+8,000円)
大学院博士後期課程	44,000円	48,000円 (+4,000円)	325,000円	384,000円 (+32,000円)

\*2023年度以前に修士・または博士全科生として入学し、すでに支払いいただいている研究指導料についての追加のお支払いはありません。研究指導に合格できず、新たに科目登録をされる場合は、改定後の研究指導料が適用されます。

### ②radiko(ラジコ)の配信終了について

放送大学ラジオ (BS531ch) の放送番組は、radiko (ラジコ) で同時配信等を行ってまいりましたが、radiko 導入時と比べてWAKABAの操作性が向上したこと、大学運営経費の効率化が必要であることなどを踏まえ、2024年3月31日をもってradikoでの配信を終了することとなりました。

2024年4月からはBS531chまたは「システムWAKABA」で、これまでどおり全ての科目をご聴取いただけます。

### ③パソコンを使う面接授業についての重要な変更

パソコンを使用する面接授業ではこれまで、学習センターのパソコンを使用して行ってきましたが、2024年度より原則として、ご自分のパソコン等を持参していただく方式 (BYOD: Bring Your Own Device) に変更となる予定です。

ご自分のパソコンや端末を学習センターのWi-Fiに接続して使うには、IDとパスワードの交付を受ける必要があります。ID・パスワード発行は時間がかかりますので、**必ず事前に手続きを済ませておいてください。** (手続きの方法は、P. 9の図書室だよりを参照)

また、2024年度第1学期以降、センター内の既存のパソコンおよび学生用プリンタはすべて廃止される予定です。

\*図書・視聴学習室設置の、放送授業視聴用の端末 (Chromebook: クロムブック) は2024年度以降も使用します。



#### ④全科履修生卒業要件の変更

2024年1学期から 全科履修生の卒業要件(「授業形態」にかかわる要件)が変わります。

卒業要件には「授業形態に係る要件」と「科目区分に係る要件」があります。新卒業要件では、「授業形態に係る要件」が下表のとおり変更になります。

授業形態	修得すべき最低単位数 (計 124 単位)	
		授業形態を問わない単位数
放送授業	<b>74単位</b> (従来：94単位)	<b>30単位</b> (従来：10単位)
面接授業または オンライン授業	20単位	

新卒業要件では、従来に比べ、放送授業・面接授業・オンライン授業のいずれでも修得できる単位が20単位増え、より自由に科目を選択できるようになります。

#### 新卒業要件が適用となる方

- ①2024年度第1学期以降に全科履修生として入学する方(再入学・継続入学を含む)
- ②2023年度第2学期以前から全科履修生として在籍中の方で前学期の定められた期日までにカリキュラム移行手続きを行った方。

#### 申請について

翌学期に学籍のある方が、カリキュラム変更受付期間内に、システムWAKABA、郵送のいずれかで手続きしてください。なお、受けつけた学期の翌学期から新しいカリキュラムに移行しますので、気をつけてください。(「学生生活の葉 教養学部」 p.82 参照)

2024年1学期からのカリキュラム移行の手続き期間は終わりました。次回、2024年2学期からの移行の手続きは2024年4月20日～9月7日となります。

- これまで通りの卒業要件の適用を希望する場合は手続き不要です。
- 2024年度第1学期以降に全科履修生として入学する方(再入学・継続入学を含む)は、自動的に新卒業要件が適用となるため、カリキュラム移行手続きは不要です。
- 2015年度以前に全科履修生として入学された方で、2009～2015年度のカリキュラムが適用されている方は、カリキュラム移行手続きを行うと、「授業形態に係る要件」だけでなく、「科目区分に係る要件」も変更となります。ご注意ください。

2024年1学期からの変更について、放送大学のWebページに詳しく掲載されています。そちらもご覧ください。



## 所長・客員教員のご紹介 ゼミの案内

教員名	研究分野	相談日時	ゼミ
橋爪 正樹 徳島学習センター所長 徳島大学名誉教授	電子回路工学	随 時	「 <b>新社会におけるエレクトロニクス</b> 」 第1 金曜日 14:00～15:30 創られようとしているソサイエティ5.0という社会におけるエレクトロニクスについて学びます。(PCを使用します)
川野 卓二 徳島大学名誉教授	行動統計学	水 曜 日 11:00～ 14:00	「 <b>行動統計学</b> 」 水曜日 11:00～12:30 *週は不定期のため、HPなどで確認してください データの分析・理解に役立つエクセルを活用した統計法を学びます。(PCを使用します)
奥嶋 政嗣 徳島大学大学院教授	土木計画学 交通工学	第1・3 木 曜 日 10:00～ 12:30	「 <b>地方都市の交通計画</b> 」 第1 木曜日 10:30～12:00 地方都市における交通計画の考え方とともに、これからのモビリティ社会について学びます。
山下 留理子 徳島大学大学院 特任教授	在宅看護論 公衆衛生看護学 災害看護学	第2・4 火 曜 日 13:00～ 16:00	「 <b>暮らしを支える看護学</b> 」 第2 火曜日 14:00～15:30 暮らしの場において質の高い生活を主体的に継続する看護、災害・感染症などの危機に備えた看護の役割について学びます。
山内 暁彦 徳島大学大学院 准教授	英米文学	金 曜 日 10:00～ 11:30	「 <b>古今東西の風刺文学</b> 」 第2 金曜日 10:00～11:30 古今東西の文学作品における風刺やユーモアについて学びます
塚本 章宏 徳島大学大学院 准教授	空間情報論	木 曜 日 10:00～ 13:00	「 <b>空間情報論</b> 」 第3 木曜日 10:30～12:00 地域・歴史資料をGIS(地理情報システム)によって視覚化し、空間的構造を明らかにすることを学びます。(PCを使用します)
川西 智也 鳴門教育大学大学院 准教授	臨床心理学	第2・4 金 曜 日 10:00～ 13:00	「 <b>コミュニティのなかでの心理支援</b> 」 第4 金曜日 10:30～12:00 学校、児童養護施設、高齢者施設、自助グループなど、様々なコミュニティのなかでの心理支援について学びます。

### 学 習 相 談

・学習上の相談(効果的な学習方法・レポートのまとめ方などについて、所長および客員教員が直接相談に応じます。(30分程度))

・学習相談の日程は教員の都合により変更となる場合があります。相談希望の方は窓口、メール、電話などで事務室までお問い合わせください。

なお、上記の相談可能日時の中で、ゼミ開催時間以外で予約してください。

### ゼ ミ 受 講

受講は無料です。

・事務室受付カウンターにある受講申込用紙にて申し込むか、電話・メールにてお申し込みください。

・急な日程変更や中止になることがありますので、センターHP・センタースケジュールをご確認ください。

# 事務局だより

## 単位認定試験問題・解答等の公表

2022年度第2学期・2023年度1学期の単位認定試験問題(全科目)と解答(一部)・解答のポイント等は、右記の期限迄システムWAKABA「学内リンク」(トップページ右上)にて掲載するとともに、視聴学習・図書室にて公表(閲覧のみ・撮影可)しています。

学生生活の葉【学部】p.72～【大学院】p.74～

2022年度第2学期

公表期限:2024年2月16日(金)まで

2023年度第1学期

公表期限:2024年8月16日(金)まで

## 学割証(学生旅客運賃割引証)の発行

学生生活の葉、学習センター「利用の手引き」

徳島学習センターで発行できるのは、JR(乗車券・回数券)の割引証です。対象は全科履修生及び修士全科生・博士全科生のみです。授業を受けるために、自宅から学習センターまたは大学本部に通学する場合などに使用できます。

詳しくは、徳島学習センター発行の「利用の手引き」(p.10)「学生生活の葉」(学部p.122～、大学院p.115～)参照ください。

## システムWAKABAパスワードの変更してください。

システムWAKABAのパスワードは不正利用を防ぐため、必ず初期パスワードを変更してください。一定期間経っても初期パスワードを変更していない場合は、ログインできなくなりますのでご注意ください。パスワードの変更はシステムWAKABAのTOP画面の左上プロフィール画面の下にある「パスワード変更」のリンクから行うことができます。

2009年10月以降在籍していた方でパスワードの変更

を行っている場合には、入学許可書の記載によらず、変更後のパスワードでログインしてください。

【システムWAKABAログインに関する問い合わせ先】

・本部教務課教務係

E-mail: kyoumuka@ouj.ac.jp

・学生サポートセンター TEL:043-276-5111

・徳島学習センター TEL:088-602-0151

## 各種証明書の発行について

各種証明書の発行を行っています。「学生生活の葉」末巻にある様式9、10(大学院は様式8、9)に必要な事項を記入の上、事務手数料(1通200円)を添えて、学習センター窓口までお申し込みください。

「諸証明書交付願」はシステムWAKABAでもダウンロードできます。

通常 of 証明書は発効までに申請を受け付けてから20分程度時間をいただいております。

なお、教員免許状申請のための「学力に関する証明書」や資格取得のための特別な成績証明書(様式10によるもの、大学院は様式9)については、発効までに2週間程度の時間を要します。締切に間に合うようお申し

込みください。郵送でもお申込みいただけます。

■郵送による申請希望の場合は、

①諸証明書交付願

②現金書留または

郵便定額小為替証書(1通200円)

③返信用封筒(長形3号型封筒に宛名明記、84円切手を添付。2通の場合は94円切手を添付。)

以上3点を同封の上、学習センターまで送付してください。



## 徳島学習センター内で落とし物・忘れ物について

徳島学習センターの施設内での落とし物、忘れ物につきましては、拾得した日から3ヶ月間は事務局にて保管しております。それを過ぎますと、処分させていただきます。

お心あたりのある場合は、早めに学習センターまでお問い合わせください。

# 在学生の概要 2023年度2学期

## 1 学生の種別在 student 数

(単位：人)

学生の種別		在 student 数	合計
教養学部	全科履修生	340	
	選科履修生	78	
	科目履修生	30	
	特別聴講学生	6	
大学院	修士全科生	1	8
	修士選科生	7	
	修士科目生	-	
合計		462	

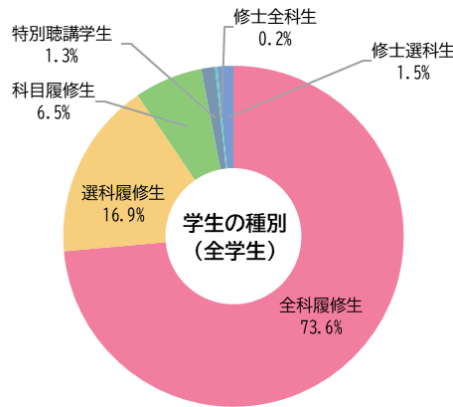

## 2 性別在 student 数

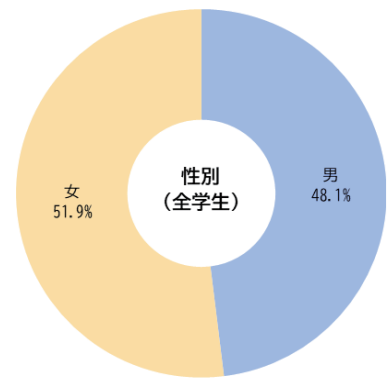

## 3 年齢別在 student 数

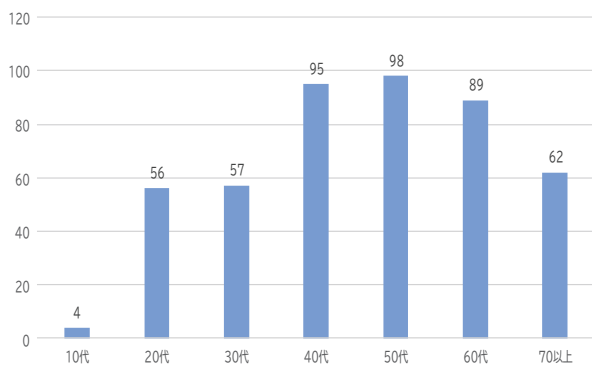

## 4 職業別在 student 数

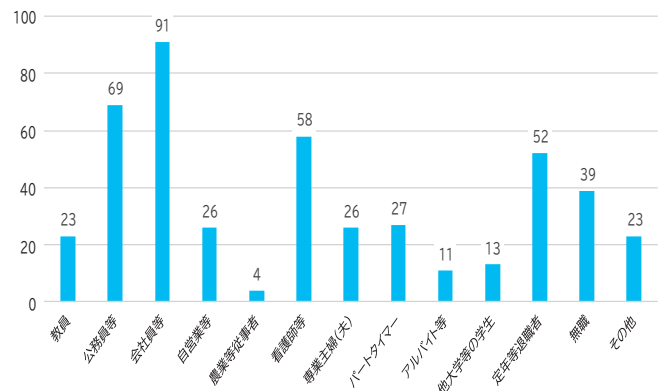

## 5 市町村別在 student 数(教養学部・大学院)

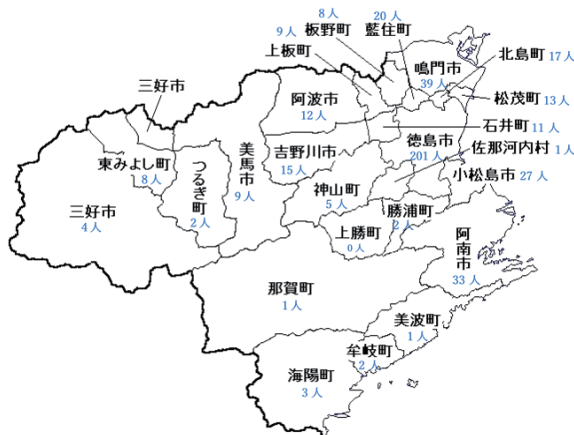

県内	443
兵庫県	12
大阪府	2
香川県	2
東京都	1
神奈川県	1
茨城県	1
県外計	19
合計	462

## 6 人気科目

### ①教養学部

順位	授業科目	人数	メディア
1	人体の構造と機能 ('22)	28	TV
2	疾病の成立と回復促進 ('21)	24	TV
3	疾病の回復を促進する薬 ('21)	22	TV
〃	社会福祉-新しい地平を拓く ('22)	22	TV
5	感染症と生体防御 ('18)	20	R

TV: テレビ R: ラジオ

### ②大学院

順位	授業科目	人数	メディア
1	教育心理学特論 ('18)	2	R
2	数理科学 ('21)TV/コンピューティング ('19)R/環境工学 ('19)O/宇宙、地球、そして人類 ('18)O/生活リスクマネジメント ('17)R/健康・スポーツ科学研究 ('21)R/精神医学特論 ('22)R/心理・教育統計法特論 ('21)R/臨床心理地域援助特論 ('21)R/音楽・情報・脳 ('23)R	1	

TV: テレビ R: ラジオ 0: オンライン授業 ※インターネットのみ



## 図書室だより

### 視聴学習・図書室の利用時間

火曜～金曜 10:00～18:00

土曜・日曜 9:30～17:30

※閉室日 月曜・祝日

単位認定試験期間(1/16～24)

年度末(3/24～31)

◎入室の際にカウンターへ学生証をお預けください。

◎貴重品以外、学習に必要なない手荷物はコインロッカー(100円・使用後返金)へお預けください。

### 視聴学習・図書室ご利用の際のご注意

学習センター図書室内の図書・DVD・CDは、室内でのみ閲覧・視聴することができます。貸出はできません。図書の貸出は附属図書館、放送授業DVD/CDの貸出は本部で一括して行いますので、カウンターへご相談ください。

なお、2019年以降に新規開設された科目のDVD/CDは配架されていません。学習される際は室内にある専用端末からインターネット配信で視聴してください。

・室内では録音・撮影・資料複製は固くお断りいたします

・携帯電話・スマートフォン・電子辞書などの電子機器は音の出ない設定に切り替えてください。通話はラウンジにてお願いします。

- ・図書資料の複写をご希望の場合は「文献複写申込書」にご記入のうえ、複写したい図書資料とともにカウンターへご提出ください。(複写にあたっては一部制限があります)
- ・視聴の手続きは閉室時刻の45分前までにお申し込みください。

◆資料整理や機材の調整などで臨時閉室することもあります。その際は学習センターHPにてお知らせいたします。

◆毎月20日前後に、翌月の「図書室だより」を発行しております。ご利用ください。

### センター内で 放送大学のWi-Fi(WiFi-houdai)が利用できます。

学習センター内で個人のパソコン・スマートフォン・タブレットのWi-Fi接続ができます。

次の手続きが必要ですので事前にご準備ください。(当日にID、パスワードの発行はできません。あらかじめ申請が必要です。)

2024年度からの面接授業では自分のPCを持ち込んで受講する科目があります。その際にはこのWi-Fiをご利用ください。



#### 【利用方法】

1) 情報セキュリティ研修(システムWAKABA→放送大学自己学習サイト→情報セキュリティ研修)を受講してください。研修中の小テストに合格すると「修了証」が発行されます。

2) 上記「修了証」をプリントしたものと、必要事項を記入した「無線LAN利用申請書」(図書室カウンターにて受領)を、図書室カウンターへ提出してください。後日「無線LAN利用許可書」が発行されます。

※「修了証」の提示がない場合は、申請を受理できません。

3) ご自分のPC等の設定画面で「無線LAN利用許可書」に記載されているSSIDに接続し、記載されているID・パスワードを入力してインターネットに接続します。(接続は各自で行ってください。)

◆「放送大学セキュリティガイドライン」には一般的な事項として、「交付された初期パスワードはすぐに変更しましたか?」との記載がありますが、センターのWi-Fi接続に係るパスワードは変更できませんのでご注意ください。

◆県外の学習センターでも、同じIDおよびパスワードを使用してインターネット接続が可能です。(一部の学習センターを除く。)

# 「まなびの森」講演会について

## 2023(令和5)年度 後期講演内容

※要予約※

◎時間 13:00~15:00 ◎場所 徳島県立図書館 3階集会室1

◎定員 各30名（開催1ヶ月前から参加申込を受け付けます。定員になり次第締め切ります。）

◎参加費 無料

1月27日（土）	<small>なんしよく</small> <b>《虹は何色か？》—権威主義を乗り越えた人びと—</b> 四国大学生生活科学部児童学科教授 小野 健司
2月17日（土）	<b>高齢期を心豊かに生きるために -老年心理学から見えること-</b> 徳島文理大学人間生活学部 教授 渡邊 悟
3月16日（土）	<b>人はなぜ逃げ遅れる？ インクルーシブ防災の取り組み</b> 徳島大学大学院社会産業理工学部 講師 金井 純子

※各講演会開催1ヶ月前から参加申し込みを受け付けます。

☎ 088-602-0151 放送大学徳島学習センター

## ☆「まなびの森講演会」の様子☆



10/21 大森先生  
 「歴史から考える日本のジェンダー問題 - ヒロイン・」



11/18 石田先生  
 「生成AIとの付き合いかた」



12/10須藤先生  
 「四国八十八か所霊場の古文書を読む—阿波の札所寺院を中心に—」



学習を継続される方は、  
 科目登録または継続入学の手続きを お忘れなく!!

# サークル・同窓会からのお知らせ

同窓会  
だより

## パソコン講習会のお誘い

今年度第2回パソコン講習会（パソコンお悩み相談会）を2月3日（土）に開催いたします。今回も学習センターと共催させていただき在学生、同窓会会員が対象です。

学習センターにおいてWi-Fiが利用出来るように申請までの手順、設定のお手伝い、Zoom会議が出来るようにアプリのダウンロードから主催者として招待するまでの体験、また個別のお悩みにもできる限り解決に近づきたいと思っています。

特に今後学習センターからパソコンが撤去されることが予定され、自分の機器を持ち込んでの使用が増加すると見込まれますのでこの機会に是非Wi-Fiの利用申請をご一緒にどうぞ。

他の学習センターでも同じパスワードで利用出来ますので面接授業でも役立つと思われます。事務手続きの解りにくいところも皆で教え合って便利に使えるようになりますように。

また、Zoomが使えるようになられた方々でのおしゃべり広場の開催も如何でしょうか。

参加申し込みはこちらから→

またはT☎（088-602-0151）で。

受付は1月31日（水）まで



## パソコン講習会

パソコンお悩み相談会

日時 2月3日(土) 13:00~16:00

13:00~16:00 お悩み相談会 (随時受付)

14:00~15:00 パソコン講習会 (オンラインでの学習方法)

15:00~16:00 Zoom体験会

場所 放送大学徳島学習センター 講義室

Zoomって  
どうするの？

パソコンは  
ちょっと苦手

科目登録が難しいので  
手伝って！！

お持ちの端末をご持参いただくとわかりやすいと思います。  
\*放送大学学習センターでインターネットに接続するためには  
「無線LAN 利用申請」が必要です。

情報セキュリティ研修（システムWAKABA→放送大学自己学習サイト→  
情報セキュリティ研修）を受講した後、  
小テストに合格すると発行される「修了証」をプリントしたものと  
必要事項を記入した「無線LAN利用申請書」を図書室カウンターへ提出  
します。

わかりにくい方、当日お手伝いいたします。

★使いこなせる方、使える裏技をお持ちの方、  
上記日時お手伝いいただけませんか？

令和5年度徳島同窓会講習会

共催：放送大学徳島学習センター

サークル  
だより

## いにしえ 「阿波の古を語る会」 例会のお知らせ

◆日時：2024年1月27日（土）14:00～

◆会場：放送大学徳島学習センター

講義室



いにしえ

「阿波の古を語る会」の次回の例会をお知らせいたします。興味のある方の参加お待ちしております。

\*代表\* 林 勝義 (TEL 090-4502-8113)

## 2024年度4月 入学生募集中！

ご家族、ご友人、お知り合いの方々に ぜひご紹介を！

あなたの『学び』を応援します。

学ぶ意欲が入学資格！

募集要項等をご希望の際はこちらまでご連絡ください。

### ◎願書受付期間

第1回受付	2023年11月26日（日）～ 2024年 2月29日（木）〔必着〕
第2回受付	2024年 3月 1日（金）～ 2024年 3月12日（火）〔必着〕

※第2回の願書受付期間にお申し込みいただいた場合、授業開始時期(2024年4月1日)までに教材がお届けできない可能性がございます。第1回の受付期間のお申し込みをおすすめします。

★継続入学の方は2/13～2/29の間にインターネットから出願することをおすすめします★



# スケジュール【2024年1月～3月】

- は 閉所日
- は 単位認定試験期間
- は 図書室閉室期間



## 2024年 1月



1月

日	月	火	水	木	金	土
	1	2	3	4	5	6
7	8	9	10	11	12	13
14	15	16	17	18	19	20
21	22	23	24	25	26	27
28	29	30	31			

1	月	閉所日(元旦) 年始閉所(~3日)
8	月	閉所日(成人の日)
16	火	単位認定試験(Web)開始 (~24日) 図書室閉室(~24日)
27	土	「まなびの森」講演会 阿波の古を語る会

2月

## 2024年 2月



日	月	火	水	木	金	土
				1	2	3
4	5	6	7	8	9	10
11	12	13	14	15	16	17
18	19	20	21	22	23	24
25	26	27	28	29		

3	土	パソコン講習会
11	日	閉所日(建国記念の日)
12	月	閉所日(振替休日)
13	火	2024年1学期科目登録受付開始【郵送・Web】
16	金	2学期単位認定試験成績通知発送
17	土	「まなびの森」講演会
23	金	閉所日(天皇誕生日)
28	水	2024年1学期科目登録受付締切【郵送】
29	木	2024年1学期科目登録受付締切【Web】 2024年1学期 第1回出願締切

## 2024年 3月



3月

日	月	火	水	木	金	土
					1	2
3	4	5	6	7	8	9
10	11	12	13	14	15	16
17	18	19	20	21	22	23
24	25	26	27	28	29	30
31						

1	金	2024年1学期第2回出願開始
12	火	2024年1学期第2回出願締切
16	土	「まなびの森」講演会
20	水	閉所日(春分の日)
(下旬)		2023年度卒業証書・学位記授与式(本部主催)
24	日	2学期卒業証書・学位記授与式(センター主催) 図書室閉室(~31日)

★センターの臨時閉所、センターの行事の急なお知らせは表紙の右上に掲載しているQRコードから学習センターHPにアクセスしてください。

★ゼミの開講についてはセンタースケジュールを確認してください。

センタースケジュール



システムWAKABA



## 2023年2学期の学位記授与式 開催時刻変更のお知らせ

センターでの学位記授与式は通常10:30に開始しておりますが、予定している3月24日(日)は「徳島マラソン」が開催されるため、14:00開始に変更いたします。

参加される方は、当日の通行状況を確認してお越しくください。