

芳藻

(ほうそう)

2020年3月発行
放送大学奈良学習センター
TEL 0742-20-7870
FAX 0742-20-7871

Contents

三野所長 退任のご挨拶 P1
客員教授退任のご挨拶・ラストゼミナルについて P2~3
奈良学習センター客員教員学習相談日・ゼミナル紹介 P4
面接授業スケジュール P5
面接授業科目の追加登録について P6
事務室からのお知らせ P7~8
他大学等図書館の利用カードについて、他 P9
視聴学習・図書室からのお知らせ P10
学生専用サイトの利用方法 P11
学位記授与式・入学者の集いの中止について、他 P12
キャンパス・スケジュール(3月・4月・5月) P13

奈良学習センター開所時間

区分	曜日	開所時間
通常期間	火曜日~日曜日	9:30~18:00
単位認定試験期間	火曜日~日曜日	9:00~19:00



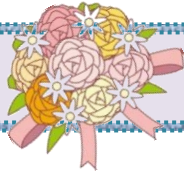

三野所長 退任のご挨拶

奈良学習センター
所長 三野 博司



放送大学とはまったく関りをもたなかった私にとって、長いあいだ、コラボレーションセンターの3階は、奈良女子大学キャンパス内における、足を踏み入れたことのない「神秘の場所」でした。2015年4月から、思いがけなく、そこに週5日通うことになり、所長としての仕事が始まりました。振り返ってみれば実に恵まれた5年間でした。学生の皆さんは温和な方ばかりで、大きなトラブルもなく、事務スタッフは事務長をはじめとして有能でした。

着任してすぐ取り組んだのは、2016年に予定されていた創立20周年です。それまで10周年誌も15周年誌も刊行されていなかったため、20周年誌を出さなければセンターの歴史が未来に残らない、刊行は絶対やるべき仕事でした。歴代所長、同窓会長、名誉学生、サークル代表者の方々宛てに、所長みずからメールを送って原稿を依頼し、編集作業を行いました。その他に、20周年記念講演会、シンポジウム、懇親会とお膳立てをしました。

面接授業評価アンケートの整理は所長の仕事です。すぐに気が付いたのは、他のセンターで実施している学外実習を奈良でもやってほしいという声ばかりで多いことでした。幸い遠くまで出かけなくとも、近くは文化財の宝庫です。2日目の午後だけですが、学外に出かける授業を、年に4回開くことにしました。

他には、奈良女子大学東門横に大きな看板を設置したこと。客員教員の数を2名増やして、分野を広げ、ゼミの半年ごとの予定表を作成し掲示したこと。研修旅行を1年前から企画したこと。奈良日仏協会との共催「教養講座」や公開講演会「興福寺で放送大学」等々を開催したこと。

とはいえ、この間、学生数はあまり伸びませんでした。全国の学習センター調査では、奈良は学生さんの高齢化率が高く、定年退職者の率が一番高いとの数値が示されています。しかし、学びの意欲の高さはどこにもひけをとるものではないと、日々実感しています。5年間、年齢を問わず真摯に学び続ける学生のみなさんの姿に接して、私も勇気づけられました。幸い私の仕事は、実験室も機械も調査も必要とせず、紙と鉛筆、本・資料と辞書、パソコンがあればできるものです。4月以降は、長年取り組んでいる仕事を継続して完成へと導き、また12月に東京で予定している国際学会の準備に取り組む所存です。

客員教授 退任のご挨拶

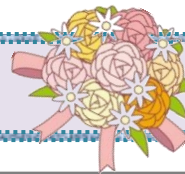

客員教授 麻生 武

放送大学での新鮮な体験

私は2015年3月に奈良女子大学文学部心理学教室を退職し、その年の4月から放送大学奈良学習センターの客員講師を勤めさせていただき、ちょうどこの3月で5年になります。

この間、2名の方の心理学の卒業論文も指導させていただきました。心理学をほとんど知らず、論文を書かれた経験がほとんど無い方に、卒業論文を書くところまで案内していくのは、地元の山岳シェルパが外国からきた登山家をヒマラヤやエベレストに案内するような作業でした。無事に学生さんが卒論という山に登頂できたときには、本人だけではなく私自身の喜びもひとしおでした。奈良女では経験できなかったことです。

また、ゼミにおいても6人から8人程度の少人数でしたが、さまざまな年齢の方の体験に根ざした色々な話も伺えました。ご自身の子どもの時代のことだけではなく、子どもや孫を育てた経験や、また職場での体験などを聞いたことも新鮮でした。現代の子どもたちの直面している問題などを、人類史や進化心理学や社会史などを踏まえて幅広く皆さんと議論できたことも、奈良女時代にはあまり味わえなかったことです。

発達心理学についてより広い視野から振り返るよい機会を得られたとみなさんに深く感謝しています。



客員教授 三宅 久雄

皆さまに感謝

私は客員教員を5年間勤めさせていただきました。その間、毎月のゼミでは、わが国に伝わって以来の仏像の変遷を、時代を追って解説してきました。私からの話が終わったあとには、受講生の方達とさまざまな観点から討論がはじまります。もちろん受講生の方達にとっては専門的なことはなかなか理解しにくいところもあるでしょう。いろいろと私が話したことについて、分かりにくかったこと、納得のいかなかったことなど、熱心に質問してこられます。それによって、自分の説明の不十分な、あるいは不適切などところに気づかされることもしばしばでした。

また、皆さんは自分なりにいろいろ考えてみることに積極的で、そうした自由な話し合いのなかから、さまざまな見かた考えかたがあるのだなど、かえってこちらが勉強させていただいたように思います。

私は皆さんの生き生きと学習されている姿に接して、あらためて、学ぶことは楽しいことだということを知りました。そういうまたとない機会をこの学習センターで与えていただき、こちらこそ、ありがとうございました。

皆さん、これからも今の気持ちを忘れずに、楽しい学びを！





客員教授 岩井 薫

いろいろな学びの場、放送大学

縁あって2015年4月に客員教員となり、この3月ではや5年を迎え、とうとうみなさんとお別れする 때가やってきました。客員教員となる以前にも平成18年度と23年度に面接授業を担当させて頂いた経験がありましたが、この5年間、週に一度の学生相談日とほぼ月に一度のゼミナール、加えて2018年秋の学生研修旅行などの機会に、経験豊富な数多くの放送大学の学生さんたちと触れ合うことができ、私もいろいろなことを学ばせて頂きました。



勤めていた大学では、「単に化学的知識を授けるのではなく、受講生に化学的なものの見方・考え方を再発見してもらい、科学するココロとアタマを養うこと」を基本として教育に臨んでいましたが、放送大学では、「身の回りにあるいろいろなものを、物質という視点から捉えて考える化学的な素養は私たちの生活をより豊かなものにしてくれる」との思いから、物質という視点を養うことを念頭に置いてゼミナールを担当してきました。これまでゼミナールにご参加くださったのべ400数十名のみなさんに、その都度、何かしらの新しい刺激を、また、少しでも学ぶ喜びや楽しさをお伝えできていればと願っています。

最後になりましたが、これからもご健康で学ぶ喜びを感じながら学び続けられんことをお祈りいたします。どうもありがとうございました。



退任される客員教授と三野所長のラストゼミナール

教授名	日程	時間	教室
三野 博司 (所長)	3月31日 (火)	10:40~12:10	Z308
三宅 久雄 (客員教授)	3月12日 (木)	10:30~12:00	Z308
麻生 武 (客員教授)	3月13日 (金)	14:30~16:00	Z308
岩井 薫 (客員教授)	3月27日 (金)	10:30~12:00	Z308

※『芳藻』の発送時期によっては、すでに終了している場合がありますので、ご了承ください。





奈良学習センター客員教員 学習相談日

4月から客員教員の異動により、ゼミナール等のスケジュールが変わりますのでご注意ください。

	教員名	専門	出勤日	時間
所長	《NEW》	建築・住環境工学		学習指導・相談は所長室までいつでもお気軽にお越し下さい。その際、不在の場合がありますので、事前に事務室までご連絡下さい。
客員教授	《NEW》	生物有機化学	火曜日	10:00~13:00
客員教授	イクタ シュウジ 生田 周二	教育学(社会教育)	水曜日	10:00~13:00
客員教授	ノグチ テツコ 野口 哲子	生物学	水曜日	13:00~17:00
客員教授	《NEW》	社会学	木曜日	10:00~13:00
客員教授	タテノ カズミ 館野 和己	日本古代史	木曜日	13:30~17:30
客員教授	《NEW》	国語学	金曜日	10:00~13:00
客員教授	《NEW》	美術史学	金曜日	13:00~16:00

※学習相談の場所は、客員教員・相談室です。

(出勤日順)

※所長は所長室において、随時学習相談に応じます。



ゼミナール紹介

	火曜日	水曜日	木曜日	金曜日
第1週		13:30~15:30 Z308 池原 健二 (元 所長)	14:00~15:30 Z306 館野 和己 (客員教授)	
第2週		10:30~12:00 Z308 生田 周二 (客員教授) 13:30~15:00 Z308 野口 哲子 (客員教授)		
第3週	10:40~12:10 Z308 《NEW》 (客員教授) 13:30~15:00 Z308 《NEW》 (所長)		10:30~12:00 Z308 《NEW》 (客員教授)	
第4週				10:30~12:00 Z308 《NEW》 (客員教授) 13:30~15:00 Z308 《NEW》 (客員教授)

奈良学習センターでは、月に1回(単位認定試験のある月を除く)、客員教員・所長・元所長によるゼミナールを開いております。日程・テーマについては、奈良学習センターの教務用掲示板、ホームページをご覧ください。

ゼミナールに参加を希望される方は、必ず事務室へお申込みください。

電話・FAXでも可能です。

※先生のご都合により変更になる場合もありますので、掲示板等をご確認ください。



2020年度 第1学期 奈良学習センター面接授業スケジュール

科目区分		科目名	担当講師	講義日程
基盤科目	外国語	中国語入門: 街なかのことば	前田 真砂美 奈良女子大学 准教授	5月23日(土) 5月24日(日)
		英語の見方・日本語の見方	小森 道彦 大阪樟蔭女子大学 教授	6月 6日(土) 6月 7日(日)
導入科目	生活と福祉	高齢者支援と介護保険制度	安永 龍子 奈良佐保短期大学 教授	6月27日(土) 6月28日(日)
	心理と教育	教育と学校の社会学	保田 卓 奈良女子大学 准教授	5月 9日(土) 5月10日(日)
	社会と産業	文献読破力をつけつつ学ぶ社会学	小川 伸彦 奈良女子大学 教授	4月18日(土) 4月19日(日)
		現代スポーツを考える	井上 洋一 奈良女子大学 教授	6月20日(土) 6月21日(日)
人間と文化	未来志向で地域を読み解こう	河本 大地 奈良教育大学 准教授	5月 9日(土) 5月10日(日)	
専門科目	生活と福祉	食の科学	吉村 悦郎 放送大学 特任荣誉教授	4月25日(土) 4月26日(日)
		色の出現	井上 容子 放送大学奈良学習センター 客員教授	7月 4日(土) 7月 5日(日)
	心理と教育	日本の心理療法	真栄城 輝明 佛光大学 特任教授/ 大和内観研修所 所長	5月16日(土) 5月17日(日)
		障害児・者の発達と療育・教育	玉村 公二彦 京都女子大学 教授	6月 6日(土) 6月 7日(日)
		心理学実験1	向野下 紋香 大阪労災看護専門学校 非常勤講師	6月13日(土) 6月14日(日)
	人間と文化	教育臨床心理学－思春期と学校	伊藤 美奈子 奈良女子大学 教授	6月27日(土) 6月28日(日)
		西洋芸術の歴史と理論	青山 昌文 放送大学 教授	4月22日(水) 4月23日(木)
		日本の古代庭園	小野 健吉 和歌山大学 教授	5月16日(土) 5月17日(日)
		日本の古代庭園	小野 健吉 和歌山大学 教授	5月23日(土) 5月24日(日)
	情報	文学作品を読みその主題を考察	宮川 久美 奈良佐保短期大学 教授	5月30日(土) 5月31日(日)
		情報システムと社会	駒谷 昇一 奈良女子大学 教授	6月20日(土) 6月21日(日)
	自然と環境	動物の光感覚器	保 智己 奈良女子大学 教授	5月30日(土) 5月31日(日)
	総合科目	タンパク質の科学	中澤 隆 奈良女子大学 教授	7月 4日(土) 7月 5日(日)

(担当講師の職名等は、2020年3月現在)

- ◆定員に余裕がある科目については、追加登録を受け付けます。
6ページの案内をご覧の上、システムWAKABAで空席数をご確認ください。
- ◆講義概要・日程・時間割等は、「面接授業時間割表【近畿ブロック版】」をご覧ください。
- ◆登録完了・追加登録申請後のキャンセル・変更等は、一切認められませんので、ご注意ください。



2020年度第1学期 面接授業科目の追加登録について

面接授業は、教室などで教員から直接受ける授業のことをいい、所属の学習センターに関係なく、全国の面接授業を受講することができます。

面接授業の追加科目登録は、4月18日（土）の空席発表で公表されている科目について申請することができます。手続きは、開設する学習センター窓口へお願いします。

◆追加登録日程

空席発表：4月18日（土）12時

放送大学のホームページでお知らせします。

登録期間：4月24日（金）～ 科目ごとに定められた追加登録受付期日まで

※ただし、8月開講の面接授業については、7月19日（日）まで

◆申請方法 ※詳細は同封しております冊子をご参照ください（教養学部の方のみ）

追加登録の受付は、科目を開設する学習センター・サテライトスペースの窓口で行います。

◆申請の際に必要な物

① 面接授業科目追加登録申請書（学習センター・サテライトスペースの窓口にて備えてあります。

また、放送大学のホームページからでもダウンロードできます。）

② 学生証（学生証をお持ちいただければ、代理人による登録も可能です。）

※コピー・有効期限切れは不可

③ 授業料（1科目あたり5,500円です。）

以上の3点を、ご希望の科目を開設する各学習センター・サテライトスペースの窓口までお持ちください。

※各学習センターによって申請方法が異なりますので、該当の学習センターへご確認ください。

システムWAKABAからのリアルタイム空席確認方法

4月24日（金）15時より、システムWAKABAで空席状況をリアルタイムで確認することができます。

1. システムWAKABAにログイン（ログインの手順は11ページをご覧ください。）

2. 「教務情報」⇒「科目登録申請」をクリック

3. 「年度・学期」を選択⇒「検索照会」をクリック

4. 申請種別の「面接追加」の「空席照会」をクリック

5. 面接授業追加登録検索画面の検索条件を選択し、「検索」をクリック

科目毎の空席数が確認できます。

※空席状況は、検索された時点のものです。

学習センターで申請される際には、空席状況が変わっている場合もありますので、予めご了承ください。





事務室からのお知らせ

◆ 学生証の手続きについて (※参照 『学生生活の葉』学部 P18~P20、大学院 P24~P28)

学生証は顔写真をシステムWAKABAに登録した上で、所属学習センターで発行いたします。
まだシステムWAKABAに顔写真の登録手続きを行っていない方は、6ヶ月以内の撮影で、前向き、上半身、無帽の写真(30×24mm 写真の裏面にボールペンで氏名、学生番号を記載)を科目登録申請時に添付された写真票台紙又はシステムWAKABAからダウンロードした写真票台紙に貼付して、お早めに本部学生課に提出していただくか、システムWAKABAから直接顔写真の登録をお願いします。

また、紛失、盗難等により学生証を失った場合、汚損等により使用不能となった場合および氏名の変更があった場合には、速やかに所定の再発行の手続きを行ってください。

◆ 学生証の交付について (※参照 『学生生活の葉』学部 P18~20、大学院 P24~28)

学生証は、顔写真をシステムWAKABAに登録された後、所属学習センターにおいて学生証の交付を受けてください。

入学(新規・継続・再入学)された方

入学後、本部から届いた「入学許可書」を所属学習センターに持参して学生証の交付を受けてください。

有効期限切れ学生証をお持ちの方

期限切れで学籍が継続している場合(休学中を含む)は、期限切れの学生証を所属学習センターへ持参し、新学生証の発行手続きを行ってください。



◆ 学割証発行について (※参照 『学生生活の葉』学部 P128~P130、大学院 P115~P116)

全科履修生・修士全科生・博士全科生の方は、近鉄とJRの学生旅客運賃割引(学割)を利用することができます。(奈良交通バスは利用不可)

近鉄は、一般普通回数乗車券のみ対象となります。JRは、片道100kmを超える場合の普通乗車券および片道区間200km以内の一般普通回数乗車券を2割引で購入できます。

※ただし、普通乗車券の学割発行には、面接授業決定通知書等の確認書類の写しが必要です。

◆ 各種証明書の発行について (※参照 『学生生活の葉』学部 P103~105、大学院 P91~P93)

在学証明書、成績・単位修得証明書等の交付は事務室窓口で行っています。学生証が必要ですので携帯してください。証明書の種類によっては2週間程度かかるものもありますので、ご注意ください。

証明書の発行手数料は、一通につき200円です。

各種手続きについては、本部より送付している2020年度『学生生活の葉』に詳しく記載していますのでご覧ください。

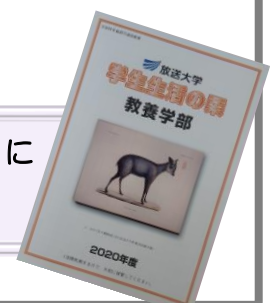

◆ 住所変更について

(※参照 『学生生活の栞』学部 P88、大学院 P80)

現住所および連絡先電話番号に変更があったときは、直ちに「住所等変更届」(『学生生活の栞』巻末 学部生：様式4、大学院生：様式3)を下記の宛先まで提出してください。

また、システムWAKABAから変更することも出来ます。

あわせて郵便局へ「転居届」を提出してください。

※市町村の合併により市町村名が変更した場合にも提出してください。

◆学部生：奈良学習センター

◆修士全科生・博士全科生：大学本部 教務課 大学院研究指導係

◆修士選科生・修士科目生：大学本部 学生課 入学・履修係

※必要に応じて「単位認定試験受験センター変更願」(学部 P71～73、大学院 P68～70)

「所属学習センター変更願」(学部 P87、大学院 P79)の手続きも行ってください。

◆ 所属学習センターの変更について

(※参照 『学生生活の栞』学部 P87、大学院 P79)

所属学習センターの変更を希望するときは、下記の期日までに「所属学習センター変更願」(『学生生活の栞』巻末 学部生：様式2、大学院生：様式1)を提出するか、システムWAKABA「教務情報→変更・異動手続」から変更してください。変更希望先の学習センター等の審査のうえ変更を認めます。

なお、次学期に学籍がない方、学期を遡っての変更及び学期途中からの変更はできません。

2020年度 第2学期からの変更

2020年4月20日(月) 9:00 ～ 2020年8月10日(月) 24:00 (必着)

※所属学習センター変更後は、変更された所属学習センターが自動的に受験センターになります。

所属学習センター以外で受験を希望される方は、再度受験地変更の手続を受付期間内に行ってください。

◆ 単位認定試験受験会場の変更について

(※参照 『学生生活の栞』学部 P71～73、大学院 P68～70)

単位認定試験は、原則として所属学習センターにおいて受験することになります。

やむを得ない事情により所属学習センター以外で受験する場合は、下記の期日までにシステムWAKABAまたは本部へ「単位認定試験受験センター変更願」を提出してください。

2020年度第1学期以降変更する場合は下記のとおりです。

受付期間 <本部へ提出>

2020年4月1日(水) ～ 2020年5月25日(月) (郵送必着)

※「単位認定試験受験センター変更願」：『学生生活の栞』巻末
学部生：様式11、大学院生：様式10

受付期間 <システムWAKABAでの変更手続>

2020年4月1日(水) 9:00 ～ 2020年6月1日(月) 24:00

※受験センターの変更は学期単位で、試験日・科目毎の変更はできません。

◆ 奈良学習センター駐車場について

奈良学習センターには駐車場はありません。また、奈良女子大学敷地内は駐車禁止です。

※来所の際は、公共交通機関をご利用ください。



他大学等図書館の利用カードについて

当学習センター所属の学生は、下記大学等の図書館を利用することができます。
図書館の利用にあたっては、それぞれの『利用カード』が必要となりますので、利用を希望される方は申請期間内に『利用カード』申請の手続きを行ってください。

※申請期間終了後は申請を受け付けることはできませんので、必ず期間内に手続きを行ってください。

継続申請の方も新しい『利用カード』を発行しますので、現在お持ちの『利用カード』は事務室に返却してください。

※既に奈良女子大学学術情報センターを利用している全科履修生の方は、学籍があれば自動更新されますので、再度申請をしていただく必要はありません。

《利用できる図書館》

- ◆奈良女子大学学術情報センター
- ◆奈良教育大学図書館
- ◆奈良佐保短期大学図書館
- ◆奈良工業高等専門学校図書館

申請期間：3月29日(日)～4月12日(日)



《利用カードの有効期限》

有効期限は1年間です。ただし、科目履修生は半年です。

また、奈良女子大学学術情報センターを申請している全科履修生は在学期間中有効となります。

注意

2019年度第2学期に他大学図書館利用の申請をされた方で、利用カードの受取りがまだの方は事務室までお越しください。

※2020年3月31日(火)までに受取りのない利用カードは、破棄します。



学生証の交付について

2020年度4月入学生及び有効期限が切れる学生証をお持ちの方は、所属学習センターで交付を受けてください。

- ◆学費の入金処理により4月中旬に交付される場合があります。
- ◆交付を受ける際には、入学許可証を持参してください。
- ◆顔写真を本部へ送っていない方、またはシステムWAKABAにて顔写真を登録していない方は事務室へご連絡ください。
- ◆学生証の有効期限は、全科履修生の場合は2年間、選科履修生の場合は1年間(2学期間)、科目履修生の場合は半年間(1学期間)です。

なお、期限切れで学籍が継続している場合(休学中を含む)は、期限切れの学生証を所属学習センターへ持参し、新学生証の発行手続きを行ってください。





視聴学習・図書室からのお知らせ



視聴学習・図書室の利用について

- ・袋物（カバン等）の持ち込みを禁止していますので、入室の際はロッカーを使用し、入口横にあるビニールバッグを貴重品・筆記用具入れとしてご利用ください。
貴重品は必ず身につけてください。ビニールバッグは使用后、元の場所へ返却してください。
- ・視聴学習・図書室内を利用される際は、必ず受付に学生証をお預けください。
- ・スマートフォン、携帯電話を持ち込まれる際は、必ずマナーモードに設定し、通話をご遠慮ください。
- ・飲食物の持込は、ご遠慮ください。※飲食は交流スペースにてお願いします。



利用時間について

放送教材の視聴、図書の貸出・返却等は利用時間終了10分前までをお願いします。

期間	曜日	利用時間
通常期間	火曜日～日曜日	9:30 ～ 18:00

※視聴学習・図書室が閉室の場合、返却ポストを設置しておりますのでご利用ください。
返却ポスト利用可能時間：8:00～9:30 18:00～20:00



放送教材（DVD・CD）の郵送貸出について

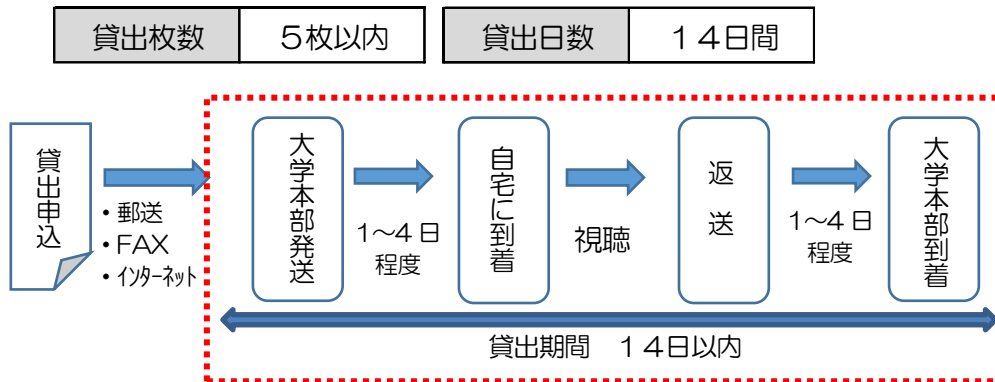

※放送教材は本部から第四種郵便で送られてきます。

なお、郵送料については、往復分とも学生負担となります。

※2020年度新規開設科目の一部は、制作スケジュールの都合等により、4月1日(水)に貸出しできない場合があります。詳細については、『学生生活の葉』「放送教材（DVD・CD）の郵送貸出しによる学習」（学部P33、大学院P44）をご覧ください。



次学期の準備に伴う視聴学習・図書室の閉室のお知らせ

注意

2020年度 新学期準備等のため、視聴学習・図書室を閉室します。

3月26日(木)・3月27日(金) 終日

※事務室は平常どおり開いています。

学生専用サイトの利用方法

放送大学には、学生専用サイト「システムWAKABA」、各学生専用のメールソフト「Gmail」があります。放送大学でも学習する中で必要となる最新情報が配信されているほか、各種申請・届出やQ&Aなども掲載されています。ご自宅のパソコンや学習センター設置のパソコンから、是非アクセスしてみてください。

◆アクセス・ログイン方法

① 放送大学のウェブサイト

「<https://www.ouj.ac.jp/>」にアクセスします。



「在校生の方へ」をクリック

② 利用したい箇所を選んでログイン画面へ



- * ご自身の学籍情報の確認
- * 現在履修している科目情報の確認
- * これまでに修得した単位数の確認
- * 科目登録申請（申請期間に限る）
- * 放送授業・面接授業の授業概要（シラバス）検索
- * 学籍情報の変更（住所、所属コース等の変更、休学、復学、退学の申請など）
- * 放送授業のインターネット配信

インターネットが利用できる環境なら、いつでもどこでもメールチェックが可能です。
メールアドレス

学生番号@campus.ouj.ac.jp

③ システムWAKABAのログイン方法

「ログインID」と「パスワード」を入力
「ログイン」ボタンをクリック

- ☆ログインIDは、ご自身の学生番号、ハイフンを除いた10桁の数字です。（全て半角）
- ☆初期パスワードは、ご自身の西暦表記の生年月日、8桁の数字です。（全て半角）
- ☆在学中の方で、3月4日(水)までに初期パスワードを変更していない方は、ログインできない状態になっていますので、学習センターへお問合せください。
- ※ログイン後は、必ず初期パスワードの変更をお願いします。また、変更後のパスワードの管理もお願いします。

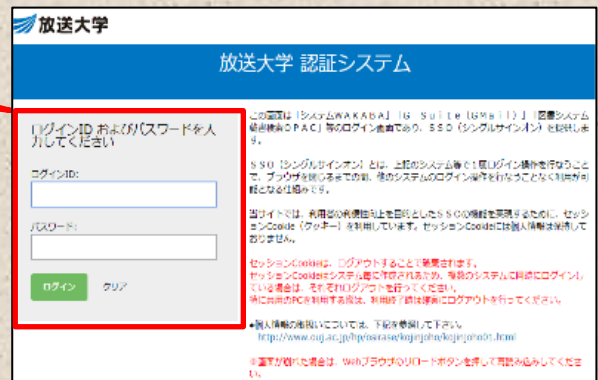

学位記授与式・入学者の集いの中止について

「2019年度第2学期 卒業証書・学位記授与式」および「2020年度第1学期 入学者の集い」につきましては、新型コロナウイルス（COVID-19）の感染が拡大している状況を踏まえ、皆さまの健康・安全面を第一に考慮し、中止とさせていただきます。

式典を心待ちにされていた方々には、心よりお詫び申し上げます。

なお、入学者の方で、学習相談等のある方は、事務室へお問い合わせください。

サークル・同好会の紹介

奈良学習センターでは、現在5つのサークル・同好会が活動しています。サークル活動に参加して、年齢や人生経験の異なる仲間と楽しいキャンパスライフを過ごしてみませんか？

ご興味のある方や見学されたい方、入会希望の方は、交流スペースの掲示板で活動状況を確認の上、各サークルの代表者までご連絡ください。

奈良歴史 クラブ

1997年8月に第1回の研究発表で発足し、今年で22周年にあたります。以来、歴史学会の定説に反することでも、歴史の専門家が認めようとしなくても、自由に発言し楽しんでいます。毎月第3木曜日の例会は研究発表か歴史探訪ハイキングを行います。

放送大学 卓球部

目の前のボールを無心に打ち返しているといつの間にか汗が噴き出していて、窓から入ってくる風が心地よい。私達卓球部のメンバーは40代から70代で、平均年齢を下げてくださいる方も、上げてくださる方も歓迎します。富雄川と第二阪奈道路が交差する地点にある、奈良市西部生涯スポーツセンターで練習しています。ここは、プールやジムなどもあり、一度どんな所か見に来てください。

自然に 親しむ サークル

私達のサークルは、休日に奈良県を中心とする近郊の山を登山、ハイキング、自然を満喫する活動を行っています。日頃の勉強、仕事の疲れ、緊張を仲間と自然の中で癒し、取り払い、明日への新たなチャレンジを図っています。

英語に 親しむ会

英語に慣れ、親しむ機会を持つと発足した会です。第2・4木曜日に英字新聞、随筆、童話等の英文学習などを、また第1木曜日は英国人講師による講座を実施しています。英語に興味のある方・学びたい方、一度見学に来てみませんか？

映画を 観る会

映画鑑賞、映像文化に興味のある方、この指とまれ！ 毎月1回 第2火曜日 13時から例会があります。時には、同窓会のメンバーと交流、意見交換と、楽しんでいます。映画鑑賞後は、お茶を飲みながら、うんちくを語り楽しみませんか？

キャンパス・スケジュール

3月

日	月	火	水	木	金	土
1	2	3	4	5	6	7
8	9	10	11	12	13	14
15	16	17	18	19	20	21
22	23	24	25	26	27	28
29	30	31				

3月

- 1日(日) 教員免許更新講習修了認定試験
- 20日(金) 春分の日(閉所日)
- 26日(木) } 視聴学習・図書室閉室日
- 27日(金) }

4月

日	月	火	水	木	金	土
			1	2	3	4
5	6	7	8	9	10	11
12	13	14	15	16	17	18
19	20	21	22	23	24	25
26	27	28	29	30		

4月

- 18日(土) 面接授業空席発表
- 24日(金) 面接授業科目の追加登録
- ◆科目ごとに定められた受付期日
- ※8月開講の面接授業は、7月19日(日)まで
- 29日(水) 昭和の日(閉所日)

5月

日	月	火	水	木	金	土
					1	2
3	4	5	6	7	8	9
10	11	12	13	14	15	16
17	18	19	20	21	22	23
24	25	26	27	28	29	30
31						

5月

- 3日(日) 憲法記念日(閉所日)
- 4日(月) みどりの日(閉所日)
- 5日(火) こどもの日(閉所日)
- 6日(水) 振替休日(閉所日)
- 15日(金) 通信指導提出開始
- ↳ ※webの場合は、5/8(金)10:00~
- 29日(金) 通信指導提出期限 <<郵送必着>>
- ※webの場合は、5/29(金)17:00

■ 閉所日 ○ 面接授業 □ 視聴学習・図書室閉室日

*** 機関誌「芳藻」の由来 ***

センター機関誌「芳藻」の名称は、奈良にふさわしいものとして、万葉集から選んだものです。「芳藻」は、万葉集巻五に「跪きて封函を開き拝みて芳藻を讀む」とあります。遙か離れた故郷からの便りをありがたく拝んで読んでいたことを述べており、芳藻は便りを表しています。放送大学の「ほうそう」にも通じており、センターと学生を結ぶ絆としての役目も果たしてくれるものとして、名付けられたものがあります。

*** 編集後記 ***

うららかな春の日差しに誘われて、様々な木々や植物の芽が顔を出す3月。新たに何かにチャレンジしてみようと夢がふくらむ時期でもあります。日々、熱心に勉強されている皆様の姿に刺激を受け、私も何か始めようと、考えを巡らせているこの頃です。今年は暖冬とはいえ、本格的な春の訪れまでは、不安定な気候が続くようです。ちょっとした油断で体調を崩しやすい時期でもありますので、無理をせず、徐々に体を春モードに切り替えていきましょう。 <<K.S>>