

第124号

2026.4 発行

 **放送大学**
長崎学習センター

〒852-8521 長崎市文教町1番14号
長崎大学文教キャンパス内
TEL(095)813-1317 FAX(095)813-1325

もくじ

- | | | | |
|--------------------|-------|-------------------|--------|
| • 学位記授与式の開催 | … 1～3 | • 通信指導・単位認定試験について | … 8 |
| • 客員教員退任・新任挨拶・相談日程 | … 4 | • 科目登録・継続入学について | … 9 |
| • 客員教員によるゼミの案内 | … 5 | • 事務室からのお知らせ | …10～11 |
| • 面接授業追加登録案内 | …6～7 | • キャンパススケジュール | … 12 |

ご卒業おめでとうございます

3月29日(日)に学位記授与式を開催しました

令和8年3月、放送大学では3,711名が卒業・修了されました。
そのうち長崎学習センターでは28名の方が教養学部を卒業されました。
また、今回の卒業で、4名の方が長崎学習センター特別表彰（3回卒業）を受けられました。心からお祝い申し上げます。



<2025年度 第2学期卒業の皆さん>

謝 辞



卒業生代表 田村かおり

本日は私ども卒業生のために、盛大な式典を行っていただき、誠にありがたく、厚くお礼申し上げます。

私が放送大学へ入学したきっかけは、人生でやり残したことを考えた時に「大学を卒業したい」と強く思ったからです。私が高校生の頃は、大学に進学せずに高卒で働く生徒がまだまだ多い時代でした。当時の私も「これ以上両親に教育費の負担をかけたくない」という一心で、卒業後はすぐに社会に出て働き始めました。

10代で社会の荒波に揉まれ、ただ必死に働き続ける日々。大学に進学した友人たちを時折うらやましく思うこともありましたが、働き始めた私にとって大学進学という選択肢は消え去っていました。その後、結婚を機に退職し、子どもが生まれてからは主婦業に専念。子育てがひと段落したのを機に再就職しましたが、良い条件の求人情報には大卒以上という制限があり、高卒では応募すらできなかつたため非常に悔しい思いをしました。ここでようやく「大学を卒業しておけばよかった」という後悔の念が湧いてきたのです。30代後半にもなって今更とも思いましたが、やり残したことを後悔したまま人生を終えるより、今からでも大学進学にチャレンジしてみようと思いました。

放送大学は通信制ながらも卒業後は大卒として正式に扱われ、学費もお手頃。自分が働いたお金だけで、無理なく通うことができる大学として最適でした。元々プログラミングに興味があり「情報コース」を選択。全科履修生として当初は4年間で卒業しようとたくさんの教科を詰め込んでいましたが、仕事・家事・育児・学業をすべて両立することができず。「せっかく10年間在籍できるのだから、焦るのはやめよう」と考え直してからは、無理なく学習を進め、結果として6年で卒業を迎えることができました。育児中の私にとって、自宅から参加できるライブ Web 授業やオンライン授業は大変ありがたかったです。単位認定試験も自宅からオンラインで受験できるようになり、試験会場では緊張して実力が発揮できない私でも、落ち着いて受験することができました。

大学を自力で卒業できたことは、私にとって大きな自信となりました。子どもたちにも母親として勉学に励む姿を見せることができ本当に良かったです。今後も学ぶことの大切さを忘れずに、資格取得などの努力も続けてまいります。

最後になりますが、私たちをご指導くださいました先生方、学習センターの皆様、お世話になった学生の方々にお礼を申し上げますと共に、放送大学の発展を祈念し、卒業生を代表してお礼の言葉とさせていただきます。

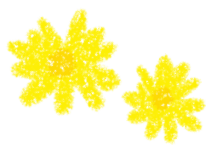

卒業生のメッセージ



放送大学に入学し、生まれて初めての落単を経験しました。子供が「単位が……単位が欲しい……」と呪文を唱えている気持ちがよく分かりました。理解できていないところが明確になりましたので、次は「自然と環境」コースに再入学し、子供と一緒に呪文を唱えることがないように引き続き頑張ります。 【宮地 郁子】

入学して12年、4つ目のコースを卒業します。現在、地元の小学校の図書館運営員をしているので、次は「心理と教育コース」に入ります。まだまだ学習意欲は旺盛です。 【土岐 滝三】

年齢64で思い立ち、これまで5年の間に学ぶことの大切さに気づかされたこと、生きがいを感じられたことが大きな財産となりました。なかでも学友ができたことは、一生ものの財産となりました。 【伊達 秀喜】

ある日の仕事帰りに、長崎市立図書館に立ち寄った時、黄色い封筒が目に留まり、それを手に取ったのが、放送大学を知ることになったきっかけです。小、中学生時代は毎日朝刊や夕刊配達に追われ、勉強する間も遊ぶ時間も取れず、学校では毎日居眠りをして往復びんたをくろう毎日でした。

資料を繰り返し読んでいくうちに、俺でも大丈夫か？続けられるか？という不安が膨らんできました。「虎穴にも入ってみんば分らん」ので、入ってみたら面白く、6年を費やし、先生方や同級生の方々、事務所の方々にも多大の迷惑をお掛け致しましたが、この度やっと卒業することができました。ありがとうございました。

【山中 秀敏】

妊娠中は里帰り先で対面授業を受けることができ、子どもが生まれた年に晴れて卒業することができました！ 一生の思い出になりました。これからも学ぶ姿勢を忘れず母として頑張ります。 【森 志歩】

「自然と環境」コースでの学びを通じ、宇宙の進化や地球の生態系が絶妙な均衡の上に成り立つことを知りました。膨大な時間の中で、幾多の偶然が重なり命が繋がれた事実は、科学的な驚きを超えて深い感動を呼び起こします。今ここに私が存在していること自体が、まさに宇宙的な奇跡であると強く実感しました。

【溝上 慶子】

私はある問題に直面した。その問題は既知の枠では解決できず、新しい知を得るために放送大学に入学した。幅広い学問を学ぶなかで、この世界の不思議さ、人間の有限さを実感した。しかし、問題はいまだ未解決である。今後は進学し、この問題に取り組んでいきたい。学びはまだ終わっていない。これは一生続く作業である。 【T. S】

仕事をしながらの勉強は、正直楽ではありませんでした。単位認定テストに追われて、必死にテキストを読み込んでいました。面接授業では、対面の授業は学生以来だったので、常に新鮮に受けることができました。

諦めなければ夢は叶うもの……実感です。

【中村 由美子】

客員教員 退任のごあいさつ

2025 年度末で、大町いづみ先生が退任されました。

退任にあたって

客員教授 大町いづみ



客員教員として2年間お世話になりました。この間、介護予防、健康寿命延伸に向けた取り組み、認知症にかかわる予防とケアの内容について、受講生の皆様と楽しく学ぶことができましたこと、深く感謝申し上げます。

私よりも人生の先輩の方々も多くおられる中、授業準備は大変でしたが、毎回、皆様から投げかけられる積極的な質問や疑問に対し、私自身も多くの学びをいただくことができました。

また、皆様のさらに学ばれようとされている熱心なお姿に大変感銘を受けました。

人生100年時代を迎え、まさに、学ぶことに遅いことはない、学びたいと思った時が最適なスタートであり、挑戦することが大切であることを改めて、確信した次第です。

私も、いくつになっても、チャレンジ精神と知的好奇心を失わず、自分自身の人生に挑戦していきます。皆様との出会いと笑顔を忘れません。ありがとうございました。

客員教員 新任のごあいさつ

2026 年4月から、中尾優子先生が着任されました。

就任のごあいさつ

客員教授 中尾 優子



この4月より、長崎学習センター客員教授に就任いたしました中尾優子と申します。私の専門は、母性・小児看護学、助産学です。どうぞ、よろしくお願い申し上げます。

現在、急激な少子高齢化で人口減少が進む中、安心して、楽しく子育てのできる世の中であってほしいと思いますが、一人ひとりの生産性が今まで以上に求められ、長崎、日本全体に身動きができない圧迫感が広がっているようにも思います。この現象は、さらに拍車がかかると思います。ピンチはチャンス。このような大変な時こそ、母性・小児看護学、助産学の立場から皆さんと学びを深め、社会の在り方について議論し、それぞれができること、社会に貢献できることを考えていければと思います。そして、実行あるのみ。現在は、鹿児島大学客員研究員で、『授乳に関連した母親の不快感の特徴と発生率の解明』のテーマで、研究も行っております。研究の面白さも共有できればと思います。皆さんとお会いできる日を楽しみにしています。

客員教員による学習相談週間スケジュール

◆2026年度は、下記の予定で客員教員の先生がお見えになります。

日程は変更になることもありますので、学習相談等がある場合は、事前に事務室にご連絡ください。

曜日・時間	担当教員	専門分野
水曜日 10:00～13:00	牧野 一穂	絵画（日本画）
水曜日 13:00～16:00	黒田 直敬	薬品分析化学
木曜日 9:30～12:30	深浦 厚之	マクロ経済学・金融論
木曜日 13:00～15:00	田邊 秀二	化学・物質工学
木曜日 13:00～16:00	中尾 優子	母性・小児看護学
金曜日 9:30～11:30	内野 成美	教育臨床心理学
金曜日 13:00～15:00	藤村 誠	画像処理

2026年度第1学期客員教員ゼミ案内

教員と学生が互いに意見を交わしながら進めていく学生主役の授業です。

放送大学の正式な授業ではありませんので、単位の修得は出来ませんが、学生のみなさんと教員の方々との交流を深め、皆様の勉学の質を高めるために開催しています。

みなさんの積極的なご参加をお待ちしています！

- ◆ 対象者：長崎学習センター所属の学生（選科・科目履修生も参加できます）、名誉学生
- ◆ 受講料：無料
- ◆ 定員：各ゼミ10名程度（複数ゼミ申込可）
- ◆ 実施会場：長崎学習センター講義室
- ◆ 申込方法：Google フォーム（右図2次元コードより）、電話（095-813-1317）
- ◆ 申込期間：各ゼミの開始1週間前まで
- ※ 締切日を過ぎても受付可能な場合がありますのでお問い合わせください。
受講可否については、締切日以降、随時メールでお知らせします。



★ 講義内容・テキスト、準備するものは、長崎学習センターウェブサイトで確認してください

鉛筆素描—自画像と落款作り—

牧野 一穂 先生 ① 5/13(水) ② 5/20(水) ③ 5/27(水) ④ 6/3(水) 10:00～11:30

このゼミでは、鉛筆を用いた自画像素描に挑戦します。鏡をみながら自分自身と向き合い、線と面の強弱や濃淡を使い分けることで単なる似顔絵を超えた芸術的表現を目指します。

用意するもの：使わなくなったシャープペン、鏡、鉛筆素描用具一式、スケッチブック

化学分野の視点から環境問題を考える

田邊 秀二 先生 ① 5/14(木) ② 5/28(木) ③ 6/11(木) ④ 6/25(木) ⑤ 7/30(木) 13:00～15:00

このゼミでは、化学をベースとした環境問題を取り上げ、原因と解決策について議論します。学生本人で環境問題に関するテーマを選定し、調査した内容について毎回発表します。ご自身のPCでプレゼン資料を作り、ゼミの時間に発表していただき、最終回でプレゼン資料が完成するように頑張らしましょう。

子どもについて臨床心理学的視点から学びましょう

内野 成美 先生 ① 5/15(金) ② 5/29(金) ③ 6/12(金) ④ 6/19(金) 10:00～11:00

子どもの臨床心理学について、発達・問題行動・支援の基礎を学びつつ、ディスカッションを中心に理解を深めたいと思っています。多様な視点に触れながら、子どもの心のあり方や関わり方について柔軟に考える力を養うことができるようになることを目的としています。

画像処理入門

藤村 誠 先生 ① 6/12(金) ② 6/19(金) ③ 6/26(金) ④ 7/3(金) 10:00～11:30

本ゼミでは、デジタル画像処理について、デジタル画像データの構造および GoogleColab を利用して画像処理プログラム作成を学ぶ。ネットワークに接続可能なノートパソコンで実際にプログラムを作成する。

出島から始まった西洋科学

黒田 直敬 先生 ① 7/1(水) ② 7/8(水) ③ 7/29(水) ④ 8/5(水) 13:30～14:30

本ゼミでは、薬学、化学および医学を中心に西洋から伝わった色々な科学を解説し、日本の近代化に貢献したビュルガー、ハラタマ、ゲールツなどの外国人や上野彦馬、長与専斎、長井長義らの業績を中心に、彼らの果たした役割について簡単な紹介を行う。

現代日本社会への道程—技術革新の軌跡—

深浦 厚之 先生 ① 7/2(木) ② 7/9(木) ③ 7/23(木) ④ 7/30(木) 10:00～11:30

この演習では、NHK でかつて放送された「プロジェクトX」のいくつかの回をピックアップし、(1)DVD の視聴、(2)そこから学ぶべきことについてのディスカッション、(3)簡単なレポートの作成とプレゼンテーション、という流れで進めます。

課題の発見と解決の技法

山下 敬彦 先生 ① 7/25(土) ② 8/1(土) ③ 8/8(土) ④ 8/22(土) 13:30～15:00

日常生活で遭遇する問題・課題から業務上の課題あるいは研究課題まで、どのような課題にも対応できる、課題発見・解決の技法についてゼミを通して理解する。特に、卒業研究等に活用してもらいたいので、研究を前提とした課題の発見・探求の方法を始め、情報収集の方法、解決に向けたアイデアの創出の方法、解決案の策定と検証の方法など、以下の順序で段階を踏んで解説する。

- ① 問題・課題とは？
- ② 情報収集と課題の明確化・根本の深堀り
- ③ 課題解決のアイデアの発想
- ④ アイデアの収束、解決策の創出・検証

◆ 2026年度第1学期 面接授業追加登録のご案内 ◆

科目登録決定後、空席のある科目については、当該科目を開設する学習センターで追加登録を受け付けます。
この機会を活かして面接授業の追加登録をご検討ください。

1 空席発表 4月17日(金)15時

面接授業ウェブサイト（第1学期）の「お知らせ」にて、全国の空席状況を確認できます。

下記のQRコードやシステムWAKABAの学内リンクからアクセスしてください。



←面接授業ウェブサイト1学期



2 事前申請受付

<p>事前申請の受付</p> <p>空席発表～ 4月22日(水)13時10分</p>	<p>次のA、Bのいずれかの方法により申請してください。</p> <p>A：Google フォームから申請（4月17日以降） 各学習センターのウェブサイトの「お知らせ」からGoogle フォームのURLをクリックして必要項目を入力してください。</p> <p>B：学習センター窓口で申請 ※郵送での申請は開設する各学習センターへ4/22(水)午前必着です。</p>
<p>当選科目を連絡</p> <p>4月23日(木)</p>	<p>学習センターからキャンパスメール（学生番号 @campus.ouj.jp）へ抽選結果をお知らせします。</p>
<p>授業料納入</p> <p>4月28日(火)15時まで</p>	<p>当選科目がある方は、抽選結果と別に、<u>授業料決済用URLがキャンパスメールへ届きますので、キャッシュレス決済でお支払いください。</u>窓口の決済端末でもお支払いいただけます。</p> <p>【支払金額】</p> <ul style="list-style-type: none"> ●授業料（1科目6,000円×当選科目数） ●事務手数料（1科目につき200円）

3 先着申請受付 4月23日(木)15時以降随時

事前申請で満席とならなかった科目について先着順に申請を受け付けます。

※申請の前に空席情報をご確認ください。

申請方法：次のいずれかの方法により申請してください。

A：Google フォームから申請（4月23日以降）

長崎学習センターのウェブサイト「面接授業一覧」のページから

Google フォームのURLをクリックして必要項目を入力してください。学習センターで申請確認後、授業料納付方法（キャッシュレス決済）についてメールでご案内いたします。

B：学習センター窓口で申請

追加登録申請書を提出し、所定の授業料（1科目6,000円+事務手数料200円）を決済端末でお支払いください。



←長崎学習センターウェブサイト「面接授業一覧」

◆ 2026年度第1学期 面接授業科目一覧(長崎学習センター開講科目) ◆

以下の科目の中で空席のある科目についてのみ追加登録を行います。

※ BYOD 科目：ご自身のパソコン等を持参する必要があります。詳細は面接授業概要（シラバス）をよくご確認ください。

授業日程	科目区分	科目名	講師名	追加登録受付期限
4月25日(土) 4月26日(日)	専門科目 人間と文化	くずし字で読む諏方社の歴史 (会場 鎮西大社 諏訪神社)	吉 良 史 明	4月22日(水)
4月25日(土) 4月26日(日)	専門科目 情 報	デジタルメディアと社会 ※ BYOD 科目	青 木 久美子	4月22日(水)
5月9日(土) 5月10日(日)	専門科目 心理と教育	心理学実験3 ※ BYOD 科目	橋 口 晋	5月1日(金)
5月9日(土) 5月10日(日)	専門科目 社会と産業	明治期における長崎経済	南 森 茂 太	5月1日(金)
5月16日(土) 5月17日(日)	導入科目 人間と文化	クラシック音楽、アナザースカイ	堀 内 伊 吹	5月13日(水)
5月16日(土) 5月17日(日)	専門科目 生活と福祉	全身に影響する口腔と歯科治療	鵜 飼 孝 (他2名)	5月13日(水)
5月30日(土) 5月31日(日)	専門科目 心理と教育	心理検査法基礎実習	細 野 康 文	5月27日(水)
5月30日(土) 5月31日(日)	基盤科目	新・初歩からのパソコン ※ BYOD 科目	藤 村 誠	5月27日(水)
6月6日(土) 6月7日(日)	基盤科目 外 国 語	言語、文化、アイデンティティ	ダッツマン プライアン	6月3日(水)
6月6日(土) 6月7日(日)	導入科目 生活と福祉	高齢社会の問題について考える	吉 田 浩 二	6月3日(水)
6月20日(土) 6月21日(日)	専門科目 自然と環境	無機材料の構造と機能	田 邊 秀 二	6月17日(水)
6月27日(土) 6月28日(日)	専門科目 社会と産業	民法判例研究	池 谷 和 子	6月24日(水)
6月27日(土) 6月28日(日)	専門科目 自然と環境	微生物学の基礎知識	石 井 良 和	6月24日(水)
7月4日(土) 7月5日(日)	導入科目 生活と福祉	メンタルヘルスの脳科学	糸 川 昌 成	7月1日(水)
7月4日(土) 7月5日(日)	導入科目 心理と教育	映像で学ぶ認知心理学入門	加 来 秀 俊	7月1日(水)

通信指導の提出について



- ◇ 通信指導は学期の途中に提出する中間テストのような課題です。
- ◇ 提出は原則 Web 方式で提出します。(※一部の郵送課題、Web 提出が困難な場合のみ提出方法と提出期間が異なります)
- ◇ 通信指導が未提出、または不合格の場合、単位認定試験を受験できません。
- ◇ 大学院科目の自宅受験希望の方は、通信指導提出期間内の Web カメラ確認テスト受験をお忘れなく！！(未受験のまま単位認定試験を迎えると学習センター受験に変更されます)

提出方法	提出期間
Web	5月7日(木)10:00 ~ 5月27日(水)17:00
郵送	5月13日(水) ~ 5月27日(水)必着

単位認定試験の受験について

1科目50分の時間制限あり。
各科目1回のみ受験可能。

実施方法	出題形式	試験期間
Web試験	択一式科目	2026年7月14日(火)9:00~7月22日(水)17:00
	記述式・併用式科目	2026年7月14日(火)9:00~7月18日(土)17:00
郵送試験	すべての出題形式	2026年7月14日(火)~7月18日(土)《必着》

通信指導提出
単位認定試験受験
Webカメラ確認テスト(大学院)

…提出・受験は…
システムWAKABAから

お知らせ
《重要！》
※2026年度より「単位認定試験(受験票)」の郵送は原則として廃止となります。
ただし、学習センター等で受験する科目がある場合は、引き続き受験票を郵送します。

通信指導の問題は
4月上旬~確認可能

Web通信指導
Web単位認定試験

授業共有ファイル

2026年度第2学期 科目登録・継続入学について



科目登録

学生生活の葉

教養学部
大学院

P 63～
P 66～

次学期も学籍がある方は、7月中旬に本部から送付される「科目登録申請要項」で、次学期に履修する科目を申請期間中に本部へ申請してください。

自宅受験の場合*は、試験日および時限が同一の科目でも同時に2つ以上科目登録することが可能になりました。

※学習センター受験の場合は、従来通り、試験日および時限が同一の科目は同時に2つ以上科目登録できません。

『授業科目案内』に記載の学習センター受験者用の単位認定試験時間割を確認のうえ、科目登録を行ってください。

○学部生は、面接授業の申請も併せて行ってください。

○科目登録申請開始の8日前になっても「科目登録申請要項」などの関係資料が到着しない場合、あるいは紛失した場合は、大学本部（TEL 043-276-5111）にご連絡ください。

「科目登録申請要項」などは、休学中の方にも送付します。

[申請方法・申請期間]

WAKABA

8月15日(土) 9:00～8月31日(月) 24:00まで

インターネット科目登録申請の場合は、科目登録申請期間中に限り、科目登録申請画面において変更・追加・取消等ができます。ただし、すべてを取り消すことはできません。すべてを取り消す場合は、大学本部まで連絡してください。

郵送

8月15日(土)～8月30日(日) 私書箱必着

申請票を郵送して行う申請方法の場合は、科目申請期間中であっても科目登録申請票提出後の変更・追加・取消等はできません。



継続入学

学生生活の葉

教養学部
大学院

P 97～
P 101～

在学期間が満了の方は、7月中旬に本部から継続のご案内が送付されますので、ぜひ、引き続き放送大学をご活用いただけますよう、ご検討をお願いいたします。

○郵送出願を希望される方はウェブサイトより資料請求、もしくは長崎学習センターまでご連絡ください。

○次学期に再試験のみ希望する場合は、科目登録欄の「今回は再試験のみの出願である」に○印をつけて提出してください。

○選科・科目履修生が、初めて全科履修生に出願する場合は、学生募集要項の「全科履修生用出願票」で出願してください。

○集団入学をされた方は、所属の学校、企業等のとりまとめ窓口にお問い合わせください。

○共済入学をされた方は、専用の募集要項を請求してください。詳しくは共済組合等に確認してください。

[申請方法・申請期間]

「出願票」に必要事項を記入して大学本部に郵送（必着）、またはシステム WAKABA から出願できます。

第1回受付期間

2026年6月10日(水)～2026年8月31日(月)

第2回受付期間

2026年9月1日(火)～2026年9月9日(水)

※学期当初から面接授業を登録申請する場合は、在学生の科目登録期間中に必ずシステム WAKABA から出願してください。

事務室からのお知らせ

▶ 重要なスケジュール

下記の期間を忘れないようカレンダーなどにメモしておきましょう。

①<面接授業を受ける場合の申込> 希望者のみ 詳しくは6ページ参照

日	程	等
空席発表		4月17日(金)15:00
事前申請受付		4月22日(水)13:10~
先着申請受付 (事前申請で満席とならなかった科目)		4月23日(木)15:00~

②<通信指導を受ける> ~ 解答し合格しないと単位認定試験が受験できません ~

解答方法	期	間
Web	5月7日(木)10:00	~ 5月27日(水)17:00
郵送	5月13日(水)	~ 5月27日(水) 必着

③<単位認定試験を受ける>

実施方法	出題形式	試験日程 (郵送試験は提出期間)
Web試験	択一式科目	7月14日(火)9:00 ~ 7月22日(水)17:00
	記述式・併用式科目	7月14日(火)9:00 ~ 7月18日(土)17:00
郵送試験	すべての出題形式	7月14日(火)~7月18日(土) 必着

④<次学期の科目登録を行う> 次の学期も学籍がある方

登録方法	申請期間
システム WAKABA	8月15日(土)9:00 ~ 8月31日(月)24:00
郵送	8月15日(土) ~ 8月30日(日) 必着

次の学期に学籍がなくなる方は、7月中旬に本部から継続の案内が送付されます。

◎下記表記「学生生活の葉」は長崎学習センターのウェブサイトからご覧ください。

<掲載場所 トップページ > 在学生の方へ

▶ パスワードの変更について ☞「学生生活の葉」P27~、P115~(院P41~、P114~)

システム WAKABA にログインするには、ID とパスワードが必要です。新入生の方が、初めてログインする時には、入学許可書に記載されている初期パスワードでログインできますが、このパスワードは必ず変更してください。初期パスワードは一定の期間が過ぎたら使えなくなります。変更したパスワードは忘れないよう適切に管理してください。パスワードを忘れた場合、ログインできない場合は放送大学本部または学習センターに電話してください。

▶ 学生証について ☞「学生生活の葉」P23~(院P35~)

学生証は、学習センターに来る時には必ず持参してください。視聴学習・図書室の利用や面接授業を受ける時などに必要です。

学生証は所属学習センターで発行します。4月入学の新入生は入学許可書を、令和8年3月末で期限が切れた方は古い学生証をご持参の上、事務室までお越しください。(郵送での受け取りも可)

また、学生証を紛失された場合は所属学習センターで再発行ができます。(手数料500円)

▶ 各種変更手続き(届出)について ☞「学生生活の葉」P25~、P88~(院P39~、P91~)

各種願(届出)には、それぞれ提出期限があります。

住所等変更届、氏名変更届、職業等変更届は変更後速やかに提出してください。

(住所変更は郵便局にも転居届を提出してください。)

所属コース・専攻変更願兼カリキュラム移行届、所属学習センター変更願、休学届、復学届、退学届は、学期ごとに提出期限が定められていますので、必ず期限内に行ってください。

*様式は「学生生活の葉」の巻末にあります。システム WAKABA から手続きができます。

▶▶ 学習センター利用の手引きについて

今年度から発行は行いません。不明な点がある時は、長崎学習センターのウェブサイトをご覧ください。
<掲載場所 トップページ > 在学生の方へ > [新入生の皆様へ](#)

▶▶ 諸証明書の発行について

☞「学生生活の葉」P103～(院P103～)

- 各種証明書が必要な場合は「諸証明書交付願」を提出してください。
- 様式は、システム WAKABA からダウンロードできます。
[キャンパスライフ → 各種届出・申請様式]
- 手数料は1通につき、200円です。
- 窓口又は郵送で申請ください。
- 事前にメール又は電話でお問合せいただければ、スムーズに発行することができます。
- お支払いはキャッシュレス決済となっております。(詳細は同封の資料をご覧ください)

▶▶ 学習センター無線 LAN(Wi-Fi)の申請方法

☞「学生生活の葉」P118～(院P117～)

パソコンを使う面接授業を受講する場合など、ご自身のパソコン持参が必要となりますが、Wi-Fiに接続する場合は、接続する日の前日までに、手続きをお願いいたします。なお、申請方法がシステム WAKABA からの申請になりました。

▶▶ 学割証の発行について

☞「学生生活の葉」P130～(院P129～)

全科履修生・修士全科生が、視聴学習・図書室の利用や、面接授業・卒業研究のために通学する場合等に発行します(サークルや個人的用務には発行できません!)。利用できる交通機関は、JR・長崎県営バス・長崎バスです。ご希望の方は事務室で手続きを行ってください。詳しくは、長崎学習センター ウェブサイト「各種お手续」をご覧ください。

▶▶ 2026年4月に、事務職員1名の交代がありました

(退任のご挨拶) 近藤 廣任

あっという間の5年間でした。みなさまのおかげをもちまして無事勤めることができましたことお礼申し上げます。私はここでひと区切りとなりますが、みなさまは学ぶことを継続していただき、放送大学入学の目的を達成できますよう祈念しております。本当にありがとうございました。

(新任のご挨拶) 佐藤 千夏

4月から勤務しております。佐藤と申します。総務を担当いたします。

不慣れではありますが、皆様の学びのご支援ができるよう頑張りますので、どうぞよろしくお願いいたします。

▶▶ スタッフの紹介

2026年度は、このメンバーで皆さまのお手伝いをさせていただきます。気軽に声をかけてください。

- | | | | |
|-------|--------|--------|-------|
| ○所長 | 山下 敬彦 | | |
| ○事務長 | 本田 靖幸 | | |
| ○事務職員 | ・佐藤 千夏 | ・竹中 望 | |
| | ・林 眞佐美 | ・今村美和子 | ・原 幸子 |



キャンパススケジュール(5~10月)

塗りつぶしは閉所日です。
【開所時間 9:30~17:30】

5月

日	月	火	水	木	金	土
					1	2
3	4	5	6	7	8	9
10	11	12	13	14	15	16
17	18	19	20	21	22	23
24	25	26	27	28	29	30
31						

7日 通信指導提出開始
23日 卒業研究ガイダンス
27日 通信指導提出期限



6月

日	月	火	水	木	金	土
	1	2	3	4	5	6
7	8	9	10	11	12	13
14	15	16	17	18	19	20
21	22	23	24	25	26	27
28	29	30				

7日 所属コース変更願兼
カリキュラム移行届期限
10日 2026年度第2学期入学願書
受付開始
【第1回募集】 8/31まで
【第2回募集】 9/9まで
10日 2027年度修士・博士
全科生募集要項配付開始

7月

日	月	火	水	木	金	土
			1	2	3	4
5	6	7	8	9	10	11
12	13	14	15	16	17	18
19	20	21	22	23	24	25
26	27	28	29	30	31	

14日 第1学期単位認定試験
【Web試験】択一式科目
7/14~22日 17時まで
【Web試験】記述式・併用式科目
7/14~18日 17時まで
【郵送試験】すべての出題形式
7/14~18日 必着
26日 公開講座(深浦先生の地域経済関係)
会場 長崎学習センター
※26日は閉所日ですが、公開講座のみ開催

8月

日	月	火	水	木	金	土
						1
2	3	4	5	6	7	8
9	10	11	12	13	14	15
16	17	18	19	20	21	22
23	24	25	26	27	28	29
30	31					

13日 2027年度卒業研究履修申請
開始【20日締切】
15日 2027年度修士・博士全科生(院)
出願受付開始【25日締切】
15日 2026-2学期科目登録申請受付開始
【郵送30日まで Web31日まで】
22日 公開講座(牧野先生のデッサン関係)
会場 長崎市立図書館
31日 2026年度第2学期入学願書
受付締切(第1回)

9月

日	月	火	水	木	金	土
		1	2	3	4	5
6	7	8	9	10	11	12
13	14	15	16	17	18	19
20	21	22	23	24	25	26
27	28	29	30			

9日 2026年度第2学期入学願書
受付締切(第2回)
27日 学位記授与式・入学者の集い

面接授業開催日は6~7頁に記載して
います。

スケジュールは変更になる場合があり
ます。最新の情報は学習センターウェブ
にて確認ください。

10月

日	月	火	水	木	金	土
				1	2	3
4	5	6	7	8	9	10
11	12	13	14	15	16	17
18	19	20	21	22	23	24
25	26	27	28	29	30	31

1日 第2学期授業開始
3日 2027年度修士・博士全科生
(院)第1次選考
中旬 2026年度第2学期面接授業
追加登録科目空席発表
下旬 2026年度第2学期面接授業
追加登録開始
下旬頃(未定) 学生研修旅行

◆出島年2回発行のお知らせ◆

毎号機関誌「出島」をご愛読いただきありがとうございます。今年度から4月と10月の年2回発行に変更しましたので、次回は10月にお届けします。これからも役立つ情報を紹介していきますので、引き続きよろしくお願ひいたします。