

きんぽう

第90号

2021年1月発行



放送大学熊本学習センター

謹んで新年の
ご挨拶を申し上げます

放送大学が学生の皆様にとって
より身近な生涯学習機関と
なりますよう努めてまいります
本年も学習センターの
充実と発展にご支援を賜りますよう
お願い申し上げます
皆様にとって
実り多き一年でありますよう
お祈り申し上げます

令和三年一月

放送大学熊本学習センター
教職員一同



contents

巻頭エッセイ

「Web前後で取り組み方がどう変わった?!

「プログラミングを例として」	1
単位認定試験のお知らせ	2
令和2年度第1学期卒業生コメント	3

2021年度第1学期の継続入学・科目登録について	5
事務室からのお知らせ	6
教務スケジュール(2021年1月~3月)	8
センター行事スケジュール	9

Web前後で取り組み方がどう変わった?! プログラミングを例として

熊本学習センター 客員教授 中野 裕司

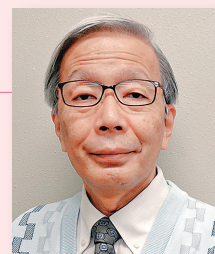

ここに書かせていただくのははじめてなので、とりあえず、私の仕事に少しは関係のある「プログラミング」について書いてみます。60歳を過ぎた今も、色々とプログラムを作る機会があります。ここ10年内でも、大学ポータル、安否確認、QRコードによる座席登録、業績評価、研究者総覧、学習成果可視化、時間割、ログ管理、各種分析等の開発に関わってきており、Web関係では、Java、JavaScript、HTML、CSS、SQL等、分析・計測関係では、R、python、C等の言語と、種々のフレームワークやライブラリ、Eclipse、Rstudio、Jupyter Notebook等の開発環境を利用してきました。こんなに沢山あって覚えきれぬの?と思いませんか。実際のところ、ちゃんと覚えて使っているわけではありません。こんなことやるには、この言語だとどう書くのだったかなあとか、どんな命令だったっけとか、すぐにWebで検索です。エラーがでれば、そこに書かれている内容をコピーして検索です。なかにはガセネタや、よくない例もあります。どこにも載っていない方法を自分で発見することも稀にあります。そんな時は、みんなに教えたくくなります。こうやって情報の質が改善され、量も増えていくのだと思

います。

私に限らず、最近のプログラミングのスタイルはこんな感じが多いのではと思います。1995年ごろまでは、Webは身近なものではありませんでした。Web以前は、分厚い書籍を何冊も見ながら、それだけを頼りにプログラミングしていました。解決できない問題で何日も悩んだり、電話や手紙で色んな方に聞いたりもしていました。Web前後で大きく変わったものです。昔はガセネタは殆どありませんでしたが、得たい情報はもっと手に入りませんでした。あと、みんなの傾向もわかりませんでした。

この変化は、プログラミングに限ったものではないですよ。Web前後で、学習・研究環境は大きく変わったと思います。確かに負の側面もありますが、いかに上手に利用していくかが決め手かと思っています。

中野先生には、情報工学分野の学習相談や面接授業「初歩からのパソコン」をご担当いただいています。

中野先生の学習相談は、毎週金曜日10～12時です。

※学習相談は予約制です。当日予約もお気軽に事務室にお尋ねください。

※日程変更等があるときは、熊本学習センターホームページと学習センター内掲示板でお知らせしています

単位認定試験のお知らせ

以下は12月中旬現在の予定です。今後の状況により日程が前後する場合があります。

<p>12月下旬</p> <p>12/25頃 発送予定</p>	<p>大学本部から発送</p> <ul style="list-style-type: none"> • 解答用紙 • 答案提出用封筒 • 受験方法詳細の案内 <p>※未着の場合は、大学本部へ至急お問い合わせください</p> <div data-bbox="1145 331 1401 465"> </div> <div data-bbox="1129 465 1422 577"> <p>「予行演習」に備えて、 文書はすぐに確認して おきましょう</p> </div>
<p>12月下旬</p> <p>12/25頃 発送予定</p>	<p>大学本部から発送</p> <ul style="list-style-type: none"> • 受験票 <p>※未着の場合は、大学本部へ至急お問い合わせください</p>
<p>12月25日 ～1月13日</p> <p>試験開始まで</p>	<p>試験問題を見る方法の 予行演習期間</p>
<p>1月13日 ～21日</p> <p>※消印有効</p> <div data-bbox="159 1433 414 1780"> <p>①消印の日付は、ポスト投函日の翌日になってしまう場合があるので注意しましょう</p> <p>②郵便窓口持ち込みの場合は、郵便局の営業時間短縮状況を事前に確認しましょう</p> </div> <div data-bbox="287 1780 422 1926"> </div>	<p>単位認定試験〈自宅受験〉</p> <p>試験問題</p> <p>インターネット上で、パソコンやスマートフォン等から閲覧 または コンビニエンスストアのネットプリント／ネットワークプリントで印刷(印刷代は有料)</p> <p>答案提出</p> <p>大学本部から送られた答案用紙に記入し、提出用封筒に入れて郵送で大学本部に提出</p> <div data-bbox="1241 1137 1471 1415"> </div>
<p>2月22日～</p> <p>発送予定</p>	<p>大学本部から発送</p> <ul style="list-style-type: none"> • 成績通知

令和2年度第1学期卒業生コメント

令和2年9月27日(日)に、昨年度3月に開催できなかった「令和元年度第2学期卒業証書・学位記授与式」と、「令和2年度第1学期卒業証書・学位記授与式」及び「名誉学生表彰」を行いました。

このたび令和2年度第1学期卒業生の方々からコメントをお寄せいただきましたので、謹んで掲載させていただきます。

卒業生の皆さまの今後のご活躍を心から祈念申し上げます。

※令和元年度第1学期修了生・卒業生コメントは「きんぼう」第87号、名誉学生表彰者の学生寄稿文は「きんぼう」第88号に掲載させていただきました。



令和2年度第1学期 教養学部卒業生

- 生活と福祉コース 11名
- 心理と教育コース 14名
- 人間と文化コース 1名

卒業生からのコメント

上杉さん

子どもの心理をもっと知りたい、心理学を学びたいと思い放送大学に入学したのは7年前、長男が13才の時でした。学士と認定心理士の資格を取得したいと新たな目標も増え、レポート作成や試験勉強に苦勞したのも今では楽しい思い出です。今年、私は卒業し、長男は大学入学。我が家から旅立ちます。これからもお互い学び続けていきましょう。

緒方さん

目標だった「卒業」、7年かけて、ようやく達成することが出来ました。大変嬉しく思っています。

入学から卒業までの間、熊本地震、新型コロナウイルス感染症の拡大、豪雨災害と経験し、自身の生き方について考える時間も多くなりました。どんな状況下にあっても、また何歳になっても、学ぶ姿勢は尊いと感じています。

入学時より学習のアドバイスやサポートをして頂いた熊本学習センターの皆様、ご指導頂いた先生方、ありがとうございました。

A・Oさん

仕事に関係する科目から興味のある分野まで幅広く学ぶことができ視野が広がりました。また、継続的に努力できたことで自己効力感が高まりましたし、学習の成果は生活の質に反映されていると実感しています。ありがとうございました。

川口さん

1学期をもちまして、本学教養学部での4回目の卒業ができました。1月後半の単位認定試験時には、想像できなかった新型コロナウイルスパンデミックさなかでの卒業です。忘れられない思い出となります。今回は、退職後で時間も充分にあり、日々の学習に加え、研修旅行、暑気払い、忘年会などに参加でき、充実した2年間を過ごすことができました。2学期は、「社会と産業のコース」へ継続入学を希望しています。道半ばです。先生方、同窓・同学の皆様、今後ともよろしくお祈りします。



令和2年度第1学期卒業生コメント

S・Kさん

4つのコースを卒業。

グランドスラムまであと2つ。最低4年かぁ…この間に75才以降の生涯学習を何にするか見つけなければと思っています。

M・Hさん

今回、無事卒業できたことは、うれしい反面、少しさみしい感じもします。仕事&子育てをしながらの学生生活は大変だったけど、今はやり遂げたという思いでいっぱいです。相変わらず学生時代と同じく試験日が近づかないとなかなか本気モードにならないのは、最後まで変わりませんが…とにかく、ひと安心です。

白濱さん

コロナウイルス禍でいろいろな制約がある中、授業をきちんと受けられたのは、放送大学の通信教育体制が素晴らしいからだと思います。改めて放送大学及び熊本学習センターの職員の皆様のご尽力とご支援に感謝申し上げます。これからも「学習」を続けていきたいと思っています。

R・Cさん

3年次編入し、早2年。目標の学士取得は働きながら目指すには2年では難しいと思っていましたが、無事に卒業を迎えることができました。テスト前の1週間は仕事終わりに学習センターに通い、集中して勉強できました。これも相談や励ましの言葉をかけて下さった職員の皆様のおかげです。また、面接授業では他の学生の熱意に刺激を受けモチベーションの維持につながりました。10月からは情報コースに継続入学の予定ですが、まずは支えて下さった方々に深い感謝を申し上げます。

中さん

長い間、ご指導頂きありがとうございました。仕事をしながらの在籍で大変でしたが、学んだことを業務で活かすことができ、今の自分があるのは、ここでの学びがあったからこそだと思っています。これからも常に学び続け、日々成長できるよう頑張っていこうと思います。前進あるのみ。笑顔で学生たちをサポートできる教師でいたいです。本当にありがとうございました。

寺野さん

仕事、家事、育児と忙しい日々を送りながら学習する時間を作れた事、時間を無駄なく使うことで走り続けた3年半でしたが、充実でき卒業することができました。何か自信が持てる資格を取得できるように心理学をさらに深めていこうと思っています。

永田さん

私の放送大学生活は、熊本地震から始まり、コロナ禍で終わる形になりました。全力疾走でここまでできましたが、今後は継続入学し、新しい分野の科目やまだ受けたことのないオンライン授業に一つずつ取り組んでいきたいと思っています。学んだことを社会で生かせるようになることがこれからの目標です。

本田さん

フルタイムで働きながら自炊して、卒業までの目標を4年に設定していました。自分でも無謀な挑戦だとは思いましたが… 皮肉にも新型コロナの影響で、124単位取得することができました。一応、目標達成(笑)。卒業が決まって、燃え尽きた感じです。

松本さん

やってみようかな、と思ってから「心理と教育」で8年、「生活と福祉」で5年、卒業までの計13年半、大変お世話になりました。子育てと介護をしながら、たまに味わえる学生気分は、私にとって贅沢な時間でした。この経験をどう社会に貢献できるかわかりませんが、まずは応援と協力をしてくれた家族に貢献できればと思っています。

N・Yさん

仕事と両立できるか不安もあり、まずは科目履修生として入学し、全科履修生へ。その後、無理のない学習ペースで無事卒業を迎えることが出来、ほっとしています。次は看護学士取得を目指し頑張りたいと思います。面接授業では周囲に熱心に授業を受ける姿に良い刺激を受け生涯学ぶことのできる放送大学に感謝です。

フーテンのポチさん

再入学しました。県外の野外の面接授業を中心に参加しています。その際出会う学生さんと友達になるのを楽しみにしています。

2021年度第1学期の継続入学・科目登録について

1月中旬に大学本部から各要項が届きますので、各要項および「学生生活の葉」(学部60～63ページ、94～99ページ、大学院55～58ページ、89ページ)を熟読の上、締切や方法に注意して手続きしてください。

対象者	2021年3月末日で学籍が終了する学生 継続入学	2021年4月以降も学籍が続く学生 科目登録
申請方法	<p>① 継続入学出願票(郵送) または ② システムWAKABA(インターネット)による申請</p> <p>> 継続入学申請 をクリック!!</p>	<p>① 科目登録申請票(郵送) または ② システムWAKABA(インターネット)による申請</p> <p>> 科目登録申請 をクリック!!</p>
受付期間	<p>《郵送》 現在受付中～2021年3月16日(火)</p> <p>大学本部(千葉県)必着</p> <p>《Web》 現在受付中～ 2021年3月16日(火)17時</p>	<p>《郵送》 2021年2月13日(土)～2月27日(土)</p> <p>大学本部(千葉県)必着</p> <p>《Web》 2021年2月13日(土) 9時～ 2月28日(日) 24時</p>
注意事項	<p>■2021年度第1学期の面接授業の登録申請を希望する方は、2月13日(土)9時～2月28日(日)24時の期間にシステムWAKABAで次のとおりお手続きしてください。</p> <p>① 教務情報→継続入学出願 科目登録申請画面では、放送授業またはオンライン授業を1科目以上登録すること</p> <p>② 教務情報→科目登録申請 面接授業の科目登録を行う ※ 郵送による出願・申請はできません。 ※ 上記期間以外では面接授業の登録は出来ませんのでご注意ください。</p> <p>■入学料・授業料納付期限:4月5日(月)</p>	<p>■以前に単位を修得した科目と同内容とみなされる科目は登録が出来ません。</p> <p>■【放送授業科目】 次学期に通信指導再提出または再試験が認められている科目は、科目登録する必要はありません。</p> <p>■【面接授業科目】 面接授業登録では「優先度が高い科目」を上位に記入してください。定員を上回る申請があった場合、抽選となります。</p> <p>■【オンライン授業科目】 一部科目を除き再試験はありませんのでご注意ください。</p> <p>■授業料納付期限:3月31日(水)</p>

今学期に卒業見込みの方で、次学期以降にも学籍がある方の手続きについて「学生生活の葉」(学部95～99ページ)

- ① 卒業となった場合: 他コースの全科履修生として、または科目・選科履修生として継続入学が可能です。上の表にある期間内に継続入学出願をしてください。
- ② 卒業とならなかった場合: 上の表にある期間内に科目登録申請してください。(次学期は再受験のみ受験する方の場合は必要ありません。)

事務室からのお知らせ

■ 臨時閉所のお知らせ

熊本大学で「大学入学共通テスト」及び「熊本大学一般選抜(前期・後期日程)」が実施されることに伴い、熊本学習センターは次のとおり臨時閉所となります。

ご利用の皆様には大変ご迷惑をおかけしますが、ご協力のほどよろしくお願い致します。

(1) 大学入学共通テストに伴う臨時閉所日

- 令和3年1月16日(土)・17日(日)
- 令和3年1月30日(土)・31日(日)

単位認定試験期間(1/13~21)のうち1/16~18の3日間にわたり閉所していますので、お問い合わせの際などご注意ください。



(2) 熊本大学一般選抜(前期・後期日程)に伴う臨時閉所日

- 令和3年2月25日(木)
- 令和3年3月12日(金)

■ 公開講演会&大学説明会

無料

ご参加お待ちしております！

<p>2/7 日</p>	<p>熊本学習センター大講義室で開催 (受付/ 13:00~13:30 講演/ 13:30~15:00)</p> <p>『ポスト「熊本大震災」の地域課題 – ボランティアと市民協働の社会学 –』</p> <p>講師: 古賀 倫嗣 先生 【社会学】(放送大学客員教授/熊本大学名誉教授)</p> <p>お申込み: 定員 25名</p> <p>電話・メールのいずれかにて、お名前と電話番号をお知らせください。</p> <p>※ 当日は、マスク着用・体調チェック・手洗い(手指消毒)にご協力をお願いします。</p> <p>※ 窓を開けて換気を行いますので、あたたかい服装や寒さ対策をしてお越しください。</p> <p>講演会終了後は、大学説明会を開催します！放送大学に興味をお持ちのご友人・お知り合いの方がいらっしゃいましたら、ぜひご紹介ください！</p>
<p>3/6 土</p>	<p>オンライン(Zoom)で開催 (講演/ 13:30~15:00)</p> <p>『認知の仕方で世界が変わる』</p> <p>講師: 河添 博幸 先生 【心理学/人間関係学ほか】(放送大学客員准教授)</p> <p>お申込み: 定員 40名</p> <p>メールで、お名前と電話番号をお知らせください。</p> <p>後日、Zoomの接続先URLやミーティングIDなどをメールでお送りします。</p> <p>※ Zoomは無料でダウンロードでき、パソコンやスマートフォンなどで利用できます。</p> <p>Webカメラ、マイクがなくても参加可能です。通信料は参加者負担(Wi-Fi推奨)</p>



電話: 096-341-0860
メール: sc-kuma@ouj.ac.jp

各講演の内容は、熊本学習センターホームページに掲載しています



事務室からのお知らせ

■ 履修相談などの個別相談の事前予約について

単位認定試験が終わり、今学期の単位修得状況を把握できたら、次は来学期に向け科目登録や継続入学手続きの時期です。履修科目の相談など、事務室スタッフが対応する個別相談は随時受付中です。

今学期は特に個別相談の「事前予約」をお願いいたします。

コロナ禍の影響による学習センター開所時間のいっそうの短縮など、事前予約なしの個別相談には対応できない事態になることも今後懸念されます。せっかくお越しいただいても対応できなくては大変申し訳ないことになってしまいますので、ご面倒お掛けしますが、事前予約へのご協力をどうぞよろしくお願いいたします。

なお、電話での個別相談についてもお気軽にお問合せください。



■ 気象の影響で熊本学習センターが臨時閉所となるのは？

熊本市に「特別警報」並びに「暴風警報」(以下、「特別警報等」という。)が発表された場合、当センターは臨時閉所します。

なお、特別警報等が解除された場合は、次のとおり対応します。

- (1) 午前7時までに解除された場合：平常どおり開所
- (2) 正午までに解除された場合：解除から2時間後に開所
- (3) 正午までに解除されない場合：終日閉所



※ その他、所長の判断により臨時閉所する場合があります。

※ 試験、面接授業、当センター行事がある場合、弾力的な対応をすることがありますので、ホームページ等でご確認ください。

■ 放送大学のシネアド(映画スクリーン広告)がはじまりました

2021年度4月入学生募集期間のこの時期限定で、熊本市大江にあるユナイテッド・シネマ熊本で、映画放映前に放送大学のCMが流れています。「鬼滅の刃」の大ヒットもあったので、すでにご覧になった方もおられるのではないのでしょうか。

大画面で流れるCMはインパクト大！CMを見たお知り合いの方たちと「放送大学」のことを話題にすることもあるかもしれません。熊本学習センターでは、お知り合いやご友人の方に放送大学のことをご紹介いただいた学生の方に、放送大学オリジナルグッズ等をプレゼントしています。入学関係の資料をすぐにお送りしますので、お気軽にお問合せください。



放送大学の学生証で、映画館の学生割引を受けられます！

コロナ禍の今年度は多くの方に郵送で学生証を交付しています。郵送交付のお手続き方法については、熊本学習センターホームページの「各種お手続き」のページをご覧ください。



教務スケジュール表 (2021年1月~3月)

1月

2月

3月

~1/4(月)

1/21(木)

冬期学習期間

3/31(木)

年末・年始
学習期間

放送授業
期間

1/5(火)

1/20(水)

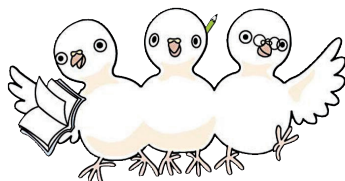

オンライン授業期間

3/1(月)

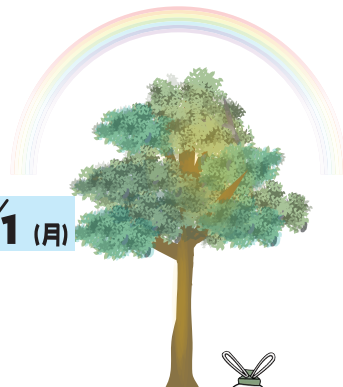

面接授業開講期間
(単位認定試験期間を除く)

~2/3(木)

授
業

単位認定試験【自宅受験】

2021年1/13(水)~1/21(木) (消印有効)

注意

1/16(土)、1/17(日)は
大学入学共通テストのため
学習センターは閉所しています。



2月下旬 成績送付

2021年度第1学期 科目登録申請期間

<郵送> 2/13(土)~2/27(土) 必着

<WEB> 2/13(土)9時~2/28(日)24時

面接授業の 科目登録について



2021年度第1学期の面接授業は、
2020年度第2学期と同様に、新型
コロナウイルス感染症拡大の影響
を受け、対面授業の中止(閉講)、定
員削減、Zoom等のシステムによる
Web授業への変更、状況次第では
代替措置へ切り替え、加えてご自
身の居住都道府県外に所在する学
習センターでの面接授業の越境受
講禁止などの措置をおこなう可能
性があります。学習センターから
のお知らせやシステムWAKABAへ
の掲示にご注意ください。

各
種
手
続
き

2021年度
卒業研究申請書提出者

1月中旬
履修可否決定通知の送付



**ご注意
ください!**



★単位修得を計画的に行ってください。卒業研究は選択科目のため、
履修可の通知を受けていても、卒業要件を満たせば卒業となります。
卒業後、そのコース・専攻の卒業研究を履修することは出来
ません。

★必ず、上記<科目登録申請期間>中に科目登録を行い、授業料を
納付してください。



学
生
募
集

2021年度 第1学期

募集要項配布及び出願受付【教養学部及び修士選科生・科目生】

<第1回募集> 11月26日(木)~2月28日(日)

<第2回募集> 3月1日(月)~3月16日(火)

※郵送の場合の出願は締切までに大学本部私書箱必着。
インターネットでの出願は締切日の24時まで受付。



※教務スケジュールや諸手続き等の詳細は「学生生活の栞2020年度」を参照してください。

1月 January

9日(土)	面接授業 臨床心理学入門 (藤中)
10日(日)	
13日(水)	単位認定試験(～21日(木)※消印有効)

閉所日 1日(金)～3日(日)・4日(月)・11日(月)・16日(土)・17日(日)
18日(月)・25日(月)・30日(土)・31日(日)

2月 February

7日(日)	公開講演会 『ポスト「熊本大震災」の地域課題 ーボランティアと市民協働の社会学ー』 (古賀)
	大学説明会
14日(日)	Web大学説明会
21日(日)	Web大学説明会

閉所日 1日(月)・8日(月)・11日(木)・15日(月)・22日(月)・23日(火)
25日(木)

3月 March

6日(土)	公開講演会 『認知の仕方で世界が変わる』 (河添)
21日(日)	2020年度第2学期学位記授与式(熊本学習センター)

閉所日 1日(月)・8日(月)・12日(金)・15日(月)・22日(月)・29日(月)

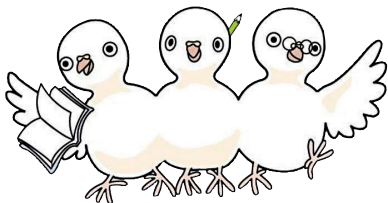

放送大学 熊本学習センター

きんぽう 第90号

2021年1月発行

〒860-8555 熊本市中央区黒髪2丁目40番1号 (熊本大学附属図書館南棟2F)
TEL 096-341-0860 FAX 096-341-0870