

イーハトーブ

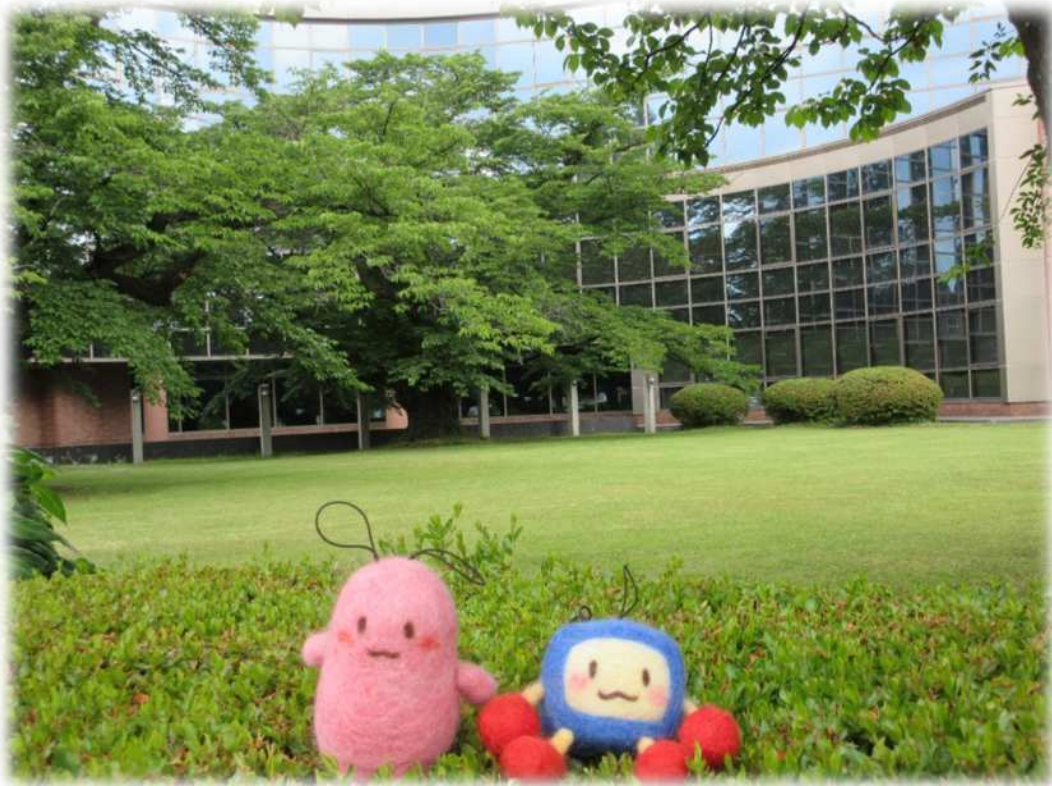

岩手学習センターマスコットキャラクター
テレビくん&アンテナさん

207号(2026年7月)

<イーハトーブ207号 目次>

客員教員から	1 ページ
単位認定試験について	2～4 ページ
継続入学・科目登録申請のご案内	5 ページ
卒業見込みの全科履修生の皆さまへ他	6 ページ
ゼミのご案内	7 ページ
公開講演会のお知らせ	8 ページ
事務室からのお知らせ	9 ページ
センター外視聴施設のご案内	10 ページ
教務スケジュール	11 ページ

放送大学 岩手学習センター

〒020-8550 岩手県盛岡市上田3-18-8
(岩手大学構内)

TEL: 019 (653) 7414 FAX: 019 (653) 7410

放送大学ウェブサイト: <https://www.ouj.ac.jp>

岩手学習センターウェブサイト:

<https://www.sc.ouj.ac.jp/center/iwate/>

水沢校: 水沢地区センター 1階

〒023-0063 奥州市水沢聖天85-2

TEL: 0197 (23) 3165

釜石校: 青葉ビル 1階

〒026-0024 釜石市大町3-8-3

※釜石校を利用する際は事前に予約が必要です。

予約先 TEL: 0193 (27) 8454

(釜石市市民生活部まちづくり課)

二戸校: 二戸市立図書館 3階

〒028-6103 二戸市石切所字狼穴1-1

TEL: 0195 (23) 3447

機関誌「イーハトーブ」の由来

‘イーハトーブ’とは、宮沢賢治による造語であり、岩手のことをエスペラント語風に美しく名詞化したものです。

賢治の考えるイーハトーブとは、田園の風と光に満ちたドリームランドで、不思議な楽しい国土として賢治の心象中に実在し、そこから詩や童話としての心象スケッチが生み出されました。

このようなドリームランドを当学習センターでも実現させたいと思い、機関誌の名称を「イーハトーブ」と命名しました。





早坂 浩志 先生

HAYASAKA HIROSHI

岩手学習センター客員教員 / 岩手大学保健管理センター教授
〔専門分野 / 臨床心理学〕

学生の皆さんの相談に30年のってきた

私は学生の皆さんの相談にのる学生相談の仕事
を約30年続けています。そこで、ここではその間
の相談学生の数や内容の変化についてお伝えした
いと思います。放送大学の在學生は50代を中心
に10代から70代以上まで幅広いわけですが、10
～20代の皆さんは今のご自身と、私と同じ50代
以上の方は昔のご自身と重なるところがあるかも
しれませんね。

私が岩手大学に着任したのは1998年でした。
その年の相談学生数は74名で、カウンセリング
では同じ方が継続することが多いので、のべ人数
にすると306名でした。それが2025年度は相談
者数407名と5.5倍に、のべ人数2403名で約7.9
倍に増えました。2000年代に入って岩手大学だけ
ではなく全国の大学で相談学生は増加していきま
した。その背景の一つにあると私が考えるのはス
クールカウンセリングの普及と大学生の増加と多
様化です。1995年に文科省の小中高へのスクール
カウンセリング事業がスタートして全国に広まっ
ていきました。それにより生徒に「困った時に学
校のカウンセラーに相談する」という選択肢が示
されて、大学入学後もカウンセラーに相談する学
生が増えていったのだと思います。そして2003年
からの大学設置の規制緩和で大学の新設ラッシュ
と進学率の上昇が生じ、それに伴って学生の多様
化が進みました。つまり様々な背景や悩みをもつ
学生が増えたことにより全国的に相談学生が増加
したと考えています。しかし岩手大学の場合です
が、相談学生数はコロナ禍の2021年度をピーク
に最近落ち着いてきています。その背景には生
成AIの影響もあるのではないかと考えています。

「困った時にAIに相談する」という新たな選択
肢が学生に示されたわけです。先日「ChatGPTに
ずっと相談してきたのですが、『大学の相談室に相
談したら』と言われたので来ました」という学生
さんがきて、時代の変化を感じた次第です。

次に相談内容の変化ですが、今も昔も心理・性
格の悩みがもっとも多いことは変わりません。た
だ、自身の気持ちや性格の悩みについて対話する
カウンセリングよりも、そうした心理的問題の結
果である不登校や人間関係のトラブル、身体の不
調への具体的対応が多くなっています。つまり学
生さんの内面に働きかけて行動の変化を促すより
も、家族や教職員との協力や医療機関につなぐな
ど、まず環境に働きかけて行動の変化を促す必要
性があるケースが多くなったと感じています。先
に述べた相談学生数増と同じくこれも全国的傾向
だとは思いますがその背景はより複雑です。大学
が試行錯誤が許されるモラトリアムの間ではなく
なったこと、自分を言葉で表現するのが苦手な学
生が増えたこと、ITの発達による友人関係のあり
方の変化、学校生活から退却するハードルが低く
なったこと、精神科医療機関への抵抗が少なくな
ったこと、発達障害者支援に関する法律の整備な
どいろいろあるのではないかと考えています。い
ずれにしても、カウンセラーとしてこうした変化
に適応して今の学生を理解しなければと思う一方
で、自分の子どもよりも若い学生を真に受けとめ
るのはそろそろ限界だろうと葛藤しているところ
です。

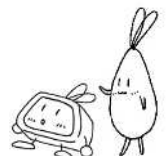

単位認定試験が始まります！



▶ 放送授業 ▶ 一部オンライン授業

受験途中
でも17時まで
終了します

単位認定試験期間

- Web試験** (記述式・併用式科目)・・・7月14日(火)9時～7月18日(土)17時
(択一式科目)……………7月14日(火)9時～7月22日(水)17時
- 郵送試験** (すべての出題形式)・・・7月14日(火)～7月18日(土)《**必着**》

通信指導添削結果・受験票

- ◆通信指導の解答・解説は、Web通信指導上で確認することができます。(郵送はしません)
「択一式」の解答・解説・・・解答提出後すぐに表示
「記述式」の解答・解説・・・当該科目の担当教員が添削指導を行い表示(6月末～7月上旬)
なお、郵送提出科目は、期限までに解答を提出した方のみに、「自習型解答・解説」と「添削結果」を郵送します。
- ◆通信指導の可否結果、単位認定試験の受験資格の確認について
6月下旬に **システムWAKABA「教務情報」→単位認定試験時間割照会(学生用)** で確認することができます。
未提出または不合格の場合は、単位認定試験を受験できません。
- ◆単位認定試験受験場所が「**全て自宅受験**」の方には「**単位認定試験通知(受験票)**」は郵送されません。ただし、「全て学習センター受験」の方と、「記述・併用式のみ学習センター受験」で記述・併用科目を受験予定の方には、紙の受験票が郵送されます。

「Web単位認定試験・体験版」アクセス方法

- 体験版を受験する際は、実際に単位認定試験に使用する予定の端末を使用
- システムWAKABAにログイン → 「Web単位認定試験」 → 「Web単位認定試験体験版」or「試験科目」
※試験期間前にパスワードの確認をしてください。
パスワードを忘れてログインできない場合は学習センターまでご連絡ください。

「Web単位認定試験」

成績確認

①

②

受験資格確認

①

②

科目一覧

Web単位認定試験体験版

- ・ 「Web単位認定試験体験版」
- ・ 受験資格のある履修中の科目一覧

▷ **Web 受験方式** …… 試験期間中いつでも自宅等からインターネットを通じて受験可能です。

◆システムWAKABA→学内リンク内“Web単位認定試験”から問題閲覧と解答提出を行います。

◆制限時間：**1科目50分**（一時停止不可、各科目1回のみ受験可能）

◆出題形式は3種類。科目によって異なります。各科目の出題形式は「授業科目案内」に掲載されています。

- | | | |
|--------------------------|---|--|
| 【択一式問題】⇒ 選択肢をクリックして解答 | } | ●最後に「解答を提出する」ボタンをクリックして解答を送信(提出)
●または、制限時間経過時点での解答が自動送信(提出) |
| 【記述式問題】⇒ 解答入力欄に文章を入力して解答 | | |
| 【併用式問題】⇒ 択一式と記述式両方の方法で解答 | | |

※適宜、解答の途中で「解答を保存する」ボタンをクリックして一時保存を行ってください。

《 重要 》

Web単位認定試験システムの体験版が利用可能です。

実際の試験の際スムーズに操作できるよう、受験で使用する予定の端末から試験期間前までに必ず体験版の操作を行ってください。

モバイル端末(タブレットやスマートフォン)も基本的にはご利用可能ですが、文字の大きさやレイアウトが機種によって異なるため、必ず受験予定の端末で体験版を操作し、解答提出が可能かご確認ください。

(前頁参照)

パソコンの推奨環境

【OS】Windows11、macOS(最新から2バージョン前まで)

【ブラウザ】Microsoft Edge、Google Chrome、Mozilla Firefox、Safari(いずれも最新版)

▷ **郵送 受験方式** …… 試験問題冊子で問題を閲覧し、解答用紙に記入。解答用紙を提出用封筒に封入して郵送提出します。(対象は4科目)

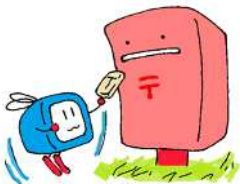

- 対象科目**
- 「行政学講説('24)」(記述式)
 - 「正多面体と素数('21)」(記述式)
 - 「日本美術史の近代とその外部('18)」(記述式)
 - 「量子化学('19)」(併用式)

◆7月上旬に本部から送付される試験問題冊子等一式(試験問題冊子(解答用紙つき)・提出用封筒・提出方法案内)を用いて、試験期間内に郵送で解答を提出します。

◆試験時間の制限はありません。

◆出題形式は「記述式」または「併用式」です。

成績発表(システムWAKABA)予定日 ▶▶ 8月13日(木)

- ◆成績発表日が確定となった際は、8月上旬頃に、システムWAKABAの「学内連絡」にてお知らせします。
- ◆「成績通知書」発送予定日は8月17日(月)を予定しておりますが、昨今の郵便事情により、到着が遅れる可能性がありますので、システムWAKABAで確認を行うことを強く推奨します。
- ◆**成績評価確認方法：システムWAKABA「教務情報」→「履修成績照会」**
- ◆システムWAKABAから確認することが困難な場合は、学習センターまでご相談ください。

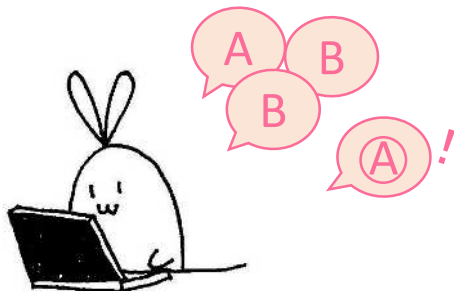

Ⓐ 100～90点 A 89～80点 B 79～70点 C 69～60点	合格
D 59～50点 E 49～0点	不合格

試験問題と解答の公表

- ◆単位認定試験問題は、試験終了後から約1年間、システムWAKABA及び学習センターにて公開します。
 - 【試験問題公表期間】 2026年8月 3日(月)～2027年8月13日(金)
 - 【解答公表期間】 2026年8月13日(木)～2027年8月13日(金)
- ◆全ての科目の試験問題と、主任講師の了承があった科目のみ解答を公表します。解答を公表しない科目については、解答のポイント等(公表しない理由となる場合もあります)を公表します。
- ◆学習センターにて紙媒体で閲覧する際は、事務室カウンターで職員にお声掛けください。
- ◆**学習センターでのコピーや印刷はできませんが、自宅等のパソコンから印刷することは可能です。**また、学習センターのパソコンからUSBメモリ等外部記憶装置への複製や、デジカメ・スマホ等で撮影することは可能です。

再 試 験

- ◆2026年度第1学期に登録した科目で【通信指導…未提出/不合格】または【単位認定試験…未受験/不合格】の科目については、次学期に学籍がある場合に限り(休学中の場合を除く)科目登録を行わなくても再試験を受験できます。(再試験に係わる授業料は不要)
 - ◆【通信指導…未提出/不合格】の科目は、次学期に改めてweb通信指導を提出して合格すると、再試験が受けられます。
- ※2026年度第1学期末で学籍が切れる方が再試験を受験するためには「継続入学手続き」により学籍を継続する必要があります。
- 詳しくは学生生活の栞(学部:P97、大学院:P101)、又は学生募集要項(継続入学の方)を確認してください。
- ※オンライン授業科目は、通信指導及び単位認定試験を行わないため再試験はありません。
(「教育課程の意義および編成の方法('15)」を除く。)
- 単位を修得できなかった場合、再度科目登録が必要ですのでご注意ください。

次学期の出願・科目登録申請のご案内

- ◆学生種別等によって、必要な手続きが異なりますのでご注意ください。
- ◆詳しくは「学生生活の葉」または「学生募集要項」をご覧ください。

	<ul style="list-style-type: none"> * 今学期(9月末)で学籍が切れる方 * 卒業見込みの方 	<ul style="list-style-type: none"> * 次学期も学籍が続く方
	<h2>継続入学</h2>	<h2>科目登録申請</h2>
<p>申請期間</p>	<ul style="list-style-type: none"> ▷ 郵送(大学本部私書箱必着) 【第1回】現在受付中 ~ 8月31日(月) 【第2回】9月1日(火) ~ 9月9日(水) ▷ システムWAKABA 【第1回】現在受付中 ~ 8月31日(月)24:00 【第2回】9月1日(火) ~ 9月9日(水)17:00 <p>※面接授業登録をご希望の方は下記をご確認ください。 なお、ライブWeb授業の科目登録については面接授業に準じます。</p>	<ul style="list-style-type: none"> ▷ 郵送(大学本部私書箱必着) 8月15日(土) ~ 8月30日(日) ▷ システムWAKABA 8月15日(土)9:00 ~ 8月31日(月)24:00
<p>面接授業(教養学部生)</p>	<p>申請期間内にシステムWAKABA→「教務情報」→「継続入学申請」から出願及び科目登録をした場合に限り、面接授業の科目登録申請ができます。</p> <p>※成績通知、卒業認定通知確認後に出願手続きを行ってください。</p> <p>【申請期間】 8月15日(土)9:00 ~ 8月31日(月)24:00</p> <ul style="list-style-type: none"> ◆面接授業の登録申請のみでは入学できません。放送授業・オンライン授業から1科目以上の登録が必要です。 ◆上記期間外に申請された場合、学期当初から面接授業を登録することはできません。なお、期間前に申請済みの場合にもキャンセル等はできませんのでご注意ください。 ◆共済組合等を利用して入学した方は、出願方法が郵送のみとなり、学期当初の面接授業(ライブWeb授業含む)の登録はできません。 ◆出願は「郵送」または「システムWAKABA」いずれか1つの方法をお選びください。重複出願はできません。 ◆選科・科目履修生の方が全科履修生への出願をする場合、証明書等の提出が必要となります。対象の方には継続入学のご案内等書類が本部より送付されますので、ご確認ください。 	<div style="border: 2px solid orange; border-radius: 50%; padding: 10px; text-align: center;"> <p>重要!</p> </div> <p>成績通知後の申請をお勧めしますが、成績通知書の到着(8月下旬予定)を待つと、科目登録申請終了までの期間が短くなりますので、システムWAKABAでの成績確認を強く推奨します。</p> <p>また、郵送での申請が間に合わない場合は、システムWAKABAでの申請をお願いいたします。</p> <p>システムWAKABAでの申請が不安な方は、学習センターへご相談ください。</p> <ul style="list-style-type: none"> ◆申請は「郵送」または「システムWAKABA」いずれか1つの方法をお選びください。重複申請はできません。 ◆システムWAKABAによる申請の場合は、科目登録申請期間内であれば変更等が可能です。(郵送申請の場合は、いったん受け付けた申請内容は、追加や変更または取り消しができません。) ◆科目登録申請開始の8日前になっても申請要項等が届かない場合は、大学本部学生サポートセンター(電話(総合受付)043-276-5111)へご連絡願います。
<p>面接授業科目は、受講定員を上回る申請があった場合抽選となります。あらかじめご了承ください。</p>		

《教養学部》卒業見込みの全科履修生の皆さまへ

2026年度第1学期末で卒業見込みの全科履修生の方は、8月13日(成績発表予定)以降に「システムWAKABA」より卒業となるか、卒業とならないかを確認した上で、必要に応じて以下の手続きを行ってください。

※成績通知書は科目登録期限間際に届く予定ですので、できるだけシステムWAKABAでご確認ください。

卒業とならない方	卒業にならず次学期も学籍が続く方は、通常通りの科目登録手続きを行ってください。
卒業となる方 または 学籍が切れる方	卒業後に再入学を希望する方や、今学期卒業にならず学籍が切れる方で引き続き在学を希望される方は、継続入学の手続きを行ってください。

※「学生生活の栞」P97～を必ずご確認ください。

教養学部 全科履修生

卒業に必要な単位

放送大学を卒業するためには、全科履修生として4年(第2年次編入学者にあたっては3年、第3年次編入学者にあたっては2年)以上在学し、以下の表に記載する単位数を修得することが必要です。

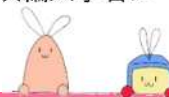

《 科目区分にかかる卒業要件 》

【2009～2015年度カリキュラムの方】

科目区分		修得すべき最低単位数(計124単位)	
基礎科目		8単位	30単位
外国語科目 6単位以上			
共通科目		8単位	60単位
専門科目	所属コース	30単位	
	他コース		
総合科目		4単位	
計		124単位	

【2016年度以降カリキュラムの方】

科目区分		修得すべき最低単位数(計124単位)		
基礎科目		14単位	34単位	
外国語科目 2単位				
コース科目	導入科目	76単位	34単位	
	専門科目			自コース開設 34単位
	総合科目			他コース開設 4単位
計		124単位		

※卒業研究はコース科目(自コース)の6単位として認定

《 授業形態にかかる卒業要件 》

【2009～2023年度カリキュラムの方】

授業形態	修得すべき最低単位数	
	授業形態を問わない単位数	
放送授業	94単位	10単位
面接授業又はオンライン授業	20単位	
計	124単位	

【2024年度以降カリキュラムの方】

授業形態	修得すべき最低単位数	
	授業形態を問わない単位数	
放送授業	74単位	30単位
面接授業又はオンライン授業	20単位	
計	124単位	

※卒業研究6単位のうち、3単位は面接授業、3単位は放送授業として認定

※オンライン授業科目「教育課程の意義及び編成の方法(15)」および閉講科目「幼児理解の理論及び方法(15)」
「小学校外国語教育教授基礎論(17)」については、卒業要件上は「授業形態を問わない単位数」として取り扱う

※ライブWeb授業科目は「面接授業またはオンライン授業」として取り扱う

2026年度 第1学期 ゼミのご案内

下記の内容にてゼミ(勉強会)を開講します。

対象者は、岩手学習センター所属学生のみとなります。

参加を希望される方は、来所またはお電話にてお申込みをお願いいたします。

※お電話でのお申し込みはこちら → TEL:019-653-7414

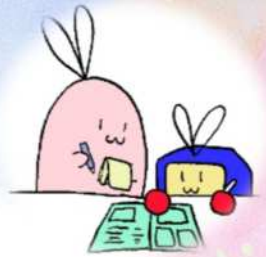

菊地ゼミ

『現代の人権

一常識を疑ってみませんか?』

講師：菊地 洋 先生 岩手大学教育学部准教授
専門分野：公法学

現代社会の様々な問題(いじめ、ハラスメントなど)を人権という視点から考えてみます。人権問題が深化していることを体験してみませんか？

第1回 8月 8日(土) 10:00~12:00
第2回 8月 8日(土) 13:00~15:00
第3回 8月22日(土) 10:00~12:00
第4回 8月22日(土) 13:00~15:00
第5回 8月27日(木) 13:00~15:00

定員 10名

会場 岩手学習センター
4階 小講義室

※ 8月27日(木)は
盛岡少年院の施設見学のため
13:00図書館玄関前集合

- * 「学生教育研究災害傷害保険」加入者を対象としています。未加入の方は8月22日(土)までに手続きをお願いいたします。
- * 盛岡少年院までの交通費(1人1,500円程度)は自己負担となります。

◇受講料は不要です。

◇ゼミは面接授業とは異なり、受講しても単位は付与されません。

◇欠席する場合は、事務室までご連絡ください。

◇開催日程・場所は都合により変更になる場合がありますので、あらかじめご了承ください。



体験的・協働的な学びから 新しい社会づくりへの一歩へ ～遊び×学び×社会参画のすすめ～



こどもの主体的な学びや成長を支える「遊び」に焦点を当て、
講義と演習を通して理解を深めていく1日です

第1部 10:30～12:00

国連「子どもの権利条約」の理念や「こども基本法」等に触れながら、こどもの主体的な社会参画について考えていきます。その中でも、「こどもの『遊び』」に焦点を当て、遊びがこどもの自己決定・意欲・関係性の形成にどう寄与するのかを学びます。

第2部 13:00～14:30

参加者同士の対話やグループワークを通じて、こどもの想いや考えを尊重し、自由に一人ひとりのペースで関与できる社会参画の在り方について検討します。



日時：2026年9月5日(土) (受付開始：10:00)

会場：ビッググループ滝沢・小ホール

対象：どなたでもご参加いただけます (中学生以上)

参加
無料

大学説明会

14:45-15:30

岩手学習センター
境野所長との懇談会

14:50-15:30

講師 深作 拓郎 先生

岩手大学教育学部・准教授

社会教育学、子ども（遊び）環境を専門とし、児童館・放課後支援、子どもの居場所づくりや参加の促進に関する研究と実践に取り組んでいる。



▷マイクロバス乗車希望学生の方へ

公開講演会当日、岩手学習センター(9:00発)から会場まで、往復マイクロバスを運行いたします。ご希望の方(放送大学の学生に限る)は、岩手学習センターまでお申し込みください。【先着5名】
お電話、Eメール、Googleフォーム、または窓口でお申し込みください

☎ 019-653-7414

✉ iwate.center@gmail.com

Googleフォーム ▶▶



事務室からのお知らせ

学習センター内の **Wi-Fi** 利用について

インターネット
上で手続きが
できます

利用を希望される方は下記①～③の手順により、手続きを行ってください。

①情報セキュリティ研修の受講

学園が指定する「情報セキュリティ研修」(放送大学自己学習サイトの「情報セキュリティ研修(学生用)」)を受講し、小テストに合格(100%正解必須)する。

②無線LAN利用申請

1. システムWAKABA内にある「各種届出・申請様式」→「無線LAN利用申請書(オンライン)について」に掲載されている参考URLから申請します。
2. アカウントをキャンパスメール(@campus.ouj.ac.jp)に切り替え、キャンパスメールで申請しているかを確認します。
3. MENUの「無線LAN利用申請」のリンクをクリックして、氏名を入力し、利用条件を確認同意のうえ「**申請する**」をクリックしてください。

※郵送やFAXによる申請・交付は不可

③無線LANへの接続

申請後、即時IDとパスワードが発行されます。

発行されたID及びパスワードを各自入力して、インターネットに接続してください。

※再度申請サイトにアクセスすることで割り当てられたIDを確認することができます。

情報セキュリティ研修はこちらから

利用申請はこちらから

①

②

その他	学部学生・修士学生・博士学生	無線LAN利用申請書(1日)	2247	292
その他	学部学生・修士学生・博士学生	学生団体申請書	246	120
その他	学部学生・修士学生・博士学生	車・自転車・施設使用料・資金繰り・文章編集ツール	1535	812
その他	学部学生・修士学生・博士学生	無線LAN利用申請(オンライン)について	2185	911
その他	学部学生・修士学生・博士学生	印刷教材取扱説明書(申込書様式)	1245	600

放送大学 自己学習サイト

管理者からのお知らせ
最新4件 (全 2 件)
2019.09.30 【放送大学ログイン時のパスワード変更のお願い】
本サイトに利用に伴う確認事項

参加しているコース

英語教材
▶ TOEIC入門編
▶ すっきりわかる英文法

PCスキル教材
▶ (Locked Course)C++言語スキル判定
▶ (Locked Course)PC入門 アプリケーション・Windows10編
▶ (Locked Course)PC入門 ネットワーク・情報セキュリティ編
▶ (Locked Course)PC入門 文字入力・インターネット編
▶ (Locked Course)表計算ソフト Excel

補助教材
▶ (Locked Course)03 遠隔学習のためのパソコン活用(13)
▶ (Locked Course)05 心理学概論(12)

その他
▶ 学び直す日本語
▶ 授業教材
▶ 情報セキュリティ研修(学生用)

センター外視聴施設のご案内

各市及び市教育委員会のご協力により、奥州市に「水沢校」釜石市に「釜石校」二戸市に「二戸校」が開設されています。お近くにお住まいの方はどうぞご利用ください。

各施設ともスペースの関係上登録人数の多い科目や配架希望のあった科目の放送教材を優先的に配架しています。

各施設には放送大学職員はおらず、学生の皆さまにその利用をお任せしています。マナーを心掛けてご利用くださいますようお願いいたします。



放送大学岩手学習センター 水沢校

所在地：水沢地区センター1階 奥州市水沢聖天85-2

電話：0197(23)3165

利用時間：月曜日～日曜日(水沢地区センターの休館日を除く)
月～土 …8:30～21:00
日 …8:30～17:00



放送大学岩手学習センター 釜石校

所在地：釜石市青葉ビル1階 釜石市大町3-8-3

利用時間：9:00～21:00(年末年始を除く)

※施設を利用する際は、事前予約が必要です。

予約先【釜石市市民生活部まちづくり課】平日8:30～17:15

TEL 0193(27)8454

・釜石校は放送大学学生に限らず、どなたでもご利用できます。



放送大学岩手学習センター 二戸校

所在地：二戸市立図書館3階 二戸市石切所字狼穴1-1

電話：0195(23)3447

利用時間：火～金 9:00～17:00
土・日・祝 10:00～17:00



・二戸校は放送大学学生に限らず、どなたでもご利用できます。

・館内ではご自身のパソコンや携帯端末を持ち込んで使用することもできます。

・Wi-Fiでインターネットが自由に利用できます。

・配架科目の印刷教材も準備されています。



センター外視聴施設に配架している科目の一覧表を配布しています。

ご希望の方は、岩手学習センター事務室へご連絡ください。一覧表を差し上げます。



センター外視聴施設への放送教材配架の希望を随時受付しています。

毎学期1人2科目まで受付します。

詳しくは、岩手学習センターへ直接お問い合わせください。

(※水沢校・釜石校・二戸校窓口では受付できません。)

※新規科目によっては配架までに1～2ヶ月かかる場合もありますので、科目登録後早めにお申し込みください。
※本部から教材が届き次第、施設に配架します。配架されるまでの間は、郵送貸出(本部宛)をご利用ください。

お問い合わせ先：放送大学岩手学習センター(TEL:019-653-7414)

教務スケジュール



最新のスケジュール
はこちらからご確認
ください

ご注意ください

今年度より休所日2日制です！

■ 休所日 ○ 面接授業 □ Web単位認定試験期間

7月						
月	火	水	木	金	土	日
		1	2	3	4	5
6	7	8	9	10	11	12
13	14	15	16	17	18	19
20	21	22	23	24	25	26
27	28	29	30	31		

◇中 旬

◇14日(火)
~22日(水)

次学期科目登録申請要項 発送(次学期も学籍がある学生)

【Web単位認定試験期間】

※出題形式が記述式・併用式の科目は18日(土)17:00までに解答してください！

▶自宅等からインターネットを通じてWeb単位認定試験システムにアクセスし、期間内に問題閲覧・解答提出を行なってください。

◇25日(土)

大学説明会<岩手学習センター>

7月の面接授業

- 4日(土)・5日(日)「宮沢賢治の言葉の宇宙」



8月						
月	火	水	木	金	土	日
					1	2
3	4	5	6	7	8	9
10	11	12	13	14	15	16
17	18	19	20	21	22	23
24	25	26	27	28	29	30
31						

◇ 9日(日)~17日(月) 休所日

◇13日(木)~20日(木) 2027年度卒業研究履修申請期間(新規履修者)

◇15日(土)~25日(火) 2027年度修士全生・博士全生出願受付期間

◇15日(土)~30日(日) 郵送:次学期科目登録申請期間<本部必着>

~31日(月) Web:次学期科目登録申請期間<24:00まで(システムWAKABA)>

◇17日(月) 単位認定試験成績通知書発送(予定)

◇22日(土) 大学説明会<岩手学習センター>

◇31日(月) 2026年度第2学期第1回出願受付締切

※教養学部生・修士選科生・修士科目生

8月のゼミ

<菊地ゼミ>

8日(土)・22日(土)・27日(木)



9月						
月	火	水	木	金	土	日
	1	2	3	4	5	6
7	8	9	10	11	12	13
14	15	16	17	18	19	20
21	22	23	24	25	26	27
28	29	30				

◇ 5日(土)

公開講演会・懇談会・大学説明会(ビッグルーフ滝沢)

◇ 5日(土)・9日(水)

休所日(計画停電)

◇ 9日(水)

2026年度第2学期第2回出願受付締切

※教養学部生・修士選科生・修士科目生

◇22日(火)・23日(水)

休所日(国民の休日・秋分の日)

◇26日(土)

学位記授与式・入学者の集い(岩手学習センター)

※在学生のセンター利用はできません。



【編集後記】

いよいよ単位認定試験が始まります。Web受験方式(一部科目を除く)となりますので、不安な方は本番の前に「体験版」の操作をお願いいたします。準備も体調も万全に、うまくいきますようお祈りしております。今年も暑い夏の季節が始まります！水分補給をしっかりと、熱中症にお気を付けてお過ごしください。(武藤)