

# 坊っちゃん

第115号

編集・発行/放送大学愛媛学習センター 〒790-0826 松山市文京町3番 発行日 令和6年3月



## 理想に向かって努力すること

放送大学愛媛学習センター 客員教員 高橋 千佳

皆さんは、「将来、こうなりたい」と想像する理想の自己像が何かありますか？特に勉強に限らずとも、趣味のこと、健康のことなど、具体的な理想像がある人もいらっしゃるかもしれませんが、あまり考えたことがないという人もいらっしゃるかもしれません。心理学分野の理論では、人は、将来「理想的にはこうなりたい」と思い描く自己像（ideal self、理想自己と呼ばれます）がはっきりしており、それが現在の自分とは適度に違う自分であると、「その理想に近づこう」と努力する、と言われていました。

私がこの理想自己の理論に初めて触れたのは、専門の第二言語習得分野でDörnyeiという研究者が提案したL2セルフシステム理論というものを通じてでした。このL2セルフシステム理論では、「理想自己」が外国語の学習についても具体的に生き生きと描けていれば、現在の学習努力につながると提案されていて、先行研究においても、この「理想自己」が実際の学習努力につながることが明らかになっています。

この「理想自己」ですが、元々心理学の分野で提案されただけあって、理想の対象はもちろん外国語学習に限られることはなく、職業に関すること、家族のこと、健康のことなど様々です。私自身、自分の「理想自己」について考えてみると、最近、職業関連の分野において、「本を出版する」という理想自己の力を実感することとなりました。

私は2022年の暮れ、イギリスのMultilingual Mattersという出版社から単著を出版したのですが、最初にこの出版社から出版したいと考えた時は、何から始めてよいかかわからず、途方に暮れていました。仲間の研究者などにもアドバイスをもらいながら、出版社に連絡をとって企画書を提出したところ、原稿の一部をサンプルとして提出し、その出来次第で契約を結ぶかが決められるということになりました。原稿の質によって出版できるか否かが決められるということです。この後、原稿執筆に取り組んだ数か月は、正にこの「Multilingual Mattersから本を出版する」という理想自己に向かって必死に努力する期間となりました。それまで本を出した経験もなく、自信も全くない状態でしたが、この理想自己だけは、なぜかとてもはっきりしていたように思います。理想自己の実現のためにはどのような努力をすればよいか、途中、どのような中間目標を達成していけばよいか、締切までどのように時間を使えばよいかなど、自分の意識を研ぎ澄ましながら、必死で原稿を書いてみるという貴重な経験ができました。無事に出版を終えた今から振り返ってみると、自分が出版したい出版社も決まっていた、どのような本を出したいかも具体的に思い描いていたからか、この理想自己は、一時期の私に大きな力を与えてくれたように感じています。もちろん、人生において常に理想自己がないといけなわけではないのですが（疲れてしまいますし）、特定の時期に強い理想自己があることは、人生が大きく発展する機会にもなるのではないかと思います。

新しい年、皆さんも、どのような分野でも構いませんので、この「理想自己」について少し考えてみるのはいかがでしょうか。

# 「卒業証書・学位記授与式」及び「入学者の集い」開催のご案内

愛媛学習センターでは、令和5(2023)年度第2学期「卒業証書・学位記授与式」及び、令和6(2024)年度第1学期「入学者の集い」を下記の日程で開催いたします。

■日時	令和6年3月31日(日) ●卒業証書・学位記授与式……13:00～14:00(受付開始/12:30) ●入学者のつどい……………14:30～16:30(受付開始/14:00)
■場所	放送大学愛媛学習センター 4階 講義室1・2
■持参物	入学許可証 または 学生証

【日程変更のお知らせ】

2024年4月7日(日) → **2024年3月31日(日)**



ご家族が参加される場合は、事前に愛媛学習センターまでお知らせください。



## ■□■ 学生証の交付について ■□■

【窓口での交付について】

以下のものをご持参ください。

交付(新規・継続・再入学)	更新(在学生)
入学許可書(ハガキ)	有効期限切れ学生証

有効期限は、  
顔写真の下に  
記載されています。



【郵送での交付について】

以下の書類を同封し、愛媛学習センター「学生証交付係」宛にお送りください。

新入生・再入学の方	在学生で有効期限の切れた学生証をお持ちの方
郵送による学生証交付申請書	
入学許可書(ハガキ)の写し	有効期限切れの学生証
顔写真付きの公的な身分証明書(運転免許証など)の写し	—————
返信用封筒(長形3号(120×235ミリ)・244円分の切手(特定記録郵便)を貼付・宛先明記	

----- キリトリ -----

### 【郵送による学生証交付申請書】

氏 名： \_\_\_\_\_ 学生番号： \_\_\_\_\_ 電話番号： \_\_\_\_\_

住 所： 〒 \_\_\_\_\_

# 卒業研究履修及び 大学院修士課程入学に関するガイダンス

## 卒業研究履修ガイダンス

- 日 時：2024年6月22日(土) 14:15～15:15
- 場 所：愛媛学習センター4階 講義室1、2
- 担当講師：奈良 由美子 教授（放送大学 生活と福祉コース）  
卒業研究履修にあたり、申請方法、テーマの選択、研究の進め方……等

## 大学院修士全科生入学希望者ガイダンス

- 日 時：2024年6月22日(土) 15:30～16:30
- 場 所：愛媛学習センター4階 講義室1、2
- 担当講師：奈良 由美子 教授（放送大学 生活と福祉コース）  
大学院入学までの申請、スケジュールの説明。修了生の体験談……等

申込方法：6月18日(火)までに、お電話またはメールにてお申込みください。  
興味がある方はぜひご参加ください！  
※卒業研究ガイダンスのみ、大学院ガイダンスのみの参加も可能です。



## 『特別講演会』のお知らせ

- 日 時：2024年6月22日(土)  
13:00～14:00
- 講 師：奈良 由美子 教授  
(放送大学 生活と福祉コース)  
専門(リスクマネジメント論・リスクコミュニケーション論・生活経営学)

**無料!**

どなたでもご参加  
いただけます。

ガイダンスの開始前に、奈良由美子教授の特別講演会を開催します。講演内容など詳細が決まり次第、愛媛学習センターウェブサイト等でご案内します。

参加をご希望の方は、6月18日(火)までに、お電話またはメールにてお申込みください。  
多くの方のご参加をお待ちしております！

放送大学愛媛学習センター ☎089-923-8544 ✉ehime-sc@ouj.ac.jp

**科目登録ができているかの確認について**

「科目登録決定通知書・学費払込取扱票」が届いたら、面接授業の登録がされているか確認してください。

- 科目登録申請をしたにもかかわらず、通知書に記載がない科目は、抽選により落選した科目であり、受講できません。
- 学費納入が済み、受講が決まったら、かならず「授業概要(シラバス)」を確認しましょう。  
【教科書】、【受講者が当日用意するもの】、【受講前の準備学習】など、様々なことが記載されています。

**参照**

「2024年度第1学期面接授業時間割表(中国・四国ブロック版)」P.98～P.111  
※システムWAKABAでも「授業概要(シラバス)」を確認できます。

**教科書の必要な科目について**

教科書は授業で使用するものです。受講者は各自で準備し、授業当日は必ず持参してください。

- 図書によっては、取寄せが必要になり、用意に時間がかかる場合があります。なるべく余裕を持って注文・購入してください。
- 【参考書】は、授業受講時に必ず購入・持参するものではありません。愛媛学習センター開講の面接授業の参考書は、愛媛学習センターの視聴学習・図書室に一部配架されます。貸し出しは行っていませんが、図書室内で閲覧することが可能です。

科目名	教科書
<b>教育学・8つの「問い」②</b> 開講日：4/27(土)、28(日) 科目コード：2645033	<b>「子どものそばにすべてがある」</b> (平松義樹/東京書籍/¥1,980/ISBN=9784487813568) <b>「生徒指導提要」</b> (文部科学省/東洋館出版社/¥990/ISBN=9784491051758)

**BYOD(ご自身のパソコン等を持参して受講いただく方式)科目について**

BYOD科目は、科目ごとに必要な条件が異なります。

受講に必要なパソコン等の端末の種類やソフトウェア等、必ず、シラバスでご確認ください。  
また、面接授業の前日までに、Wi-Fi(無線LAN)の手続きを完了してください。(下記参照)



BYODについて

**Wi-Fiについて**

Wi-Fiの利用を希望する方は、学習センター窓口で申請してください。

**申請方法**

- ①「サイバーセキュリティ研修」(注：1時間程度かかります)を受講し、小テストに合格→「修了証」を入手する。  
★システムWAKABA>学内リンク>放送大学自己学習サイト>情報セキュリティ研修(学生用)
- ②窓口で、「無線LAN使用申請書」を受領し、必要事項を記入する。
- ③「修了証」および「無線LAN使用申請書」を窓口へ提出する。
- ④「無線LAN使用許可書(認証用ID・パスワード)」を受領する。  
★Wi-Fi利用に必要な認証用ID・パスワードの有効期限は、在学期間中です。再入学された場合は、再度申請が必要となります。

**接続方法**

- ①「無線LAN利用許可書に記載されている「SSID」を選択する。
- ②「認証用ID」および「パスワード」を入力する。  
★接続設定は、各自で行ってください。

**受講にあたってのお願い**

- 換気のため、窓や出入口扉を開けています。  
必要時にはエアコンを作動させますが、細かな暑さ・寒さ対策は各自でお願いします。
- 昼食を学習センター内で食べる方は、指定された場所でするようにしてください。  
学習センターにゴミ箱はありません。ゴミは必ず各自お持ち帰りください。

ご協力のほど  
よろしく申し上げます。

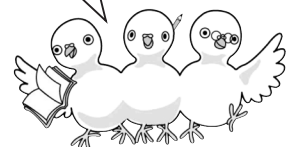



2024年度  
第1学期

# 愛媛学習センター面接授業開講科目一覧





科目区分	科目コード	科目名	担当講師	開講日	追加登録 申込締切日	BYOD科目 (PC持参必須)
基盤	2645009	アカデミック・ライティング基礎	中根 隆行 (愛媛大学・教授)	4月13日(土) 4月14日(日)	追加登録なし	
導入 人間と文化	2645130	中国古代の歴史入門	水野 卓 (愛媛大学・教授)			
専門 社会と産業	2645114	日本と世界の今を見つめる	榎林 建司 (愛媛大学・教授)	4月20日(土) 4月21日(日)		
導入 心理と教育	2645033	教育学・8つの「問い」②	平松 義樹 (愛媛大学名誉教授)	4月27日(土) 4月28日(日)	4月20日(土)	
専門 社会と産業	2645122	現代日本政治	池田 文 (愛媛大学・講師)			
導入 心理と教育	2645041	身近な発達心理学	水口 啓吾 (愛媛大学・准教授)	5月11日(土) 5月12日(日)	5月 2日(木)	
専門 生活と福祉	2645084	「健康に生きる」ための栄養学	森本 千恵 (松山東雲短期大学・教授)			
専門 生活と福祉	2645076	脳とこころの医学	谷向 知 (愛媛大学・教授)	5月18日(土) 5月19日(日)	5月11日(土)	
専門 生活と福祉	2645092	病気から考える人のからだ	佐伯 由香 (愛媛大学・教授)	6月 1日(土) 6月 2日(日)	5月25日(土)	
専門 情報	2645157	Webプログラミング	黒田 久泰 (愛媛大学・准教授)			●
専門 心理と教育	2636387	心理学実験2	富田 英司 (愛媛大学・准教授)	6月 6日(木) 6月 7日(金)	5月30日(木)	●
専門 心理と教育	2645106	特別活動の魅力	中尾 茂樹 (愛媛大学・特定教授)	6月 8日(土) 6月 9日(日)	6月 1日(土)	
専門 人間と文化	2645149	考古学からみた愛媛の歴史	村上 恭通 (愛媛大学・教授)			
基盤 外国語	2645017	おもてなしの心が伝わる英語	山本 淳子 (愛媛大学/松山大学・非常勤講師)	6月15日(土) 6月16日(日)	6月 8日(土)	
導入 情報	2645050	情報技術による課題解決基礎演習	遠藤 慶一 (愛媛大学・准教授)			●
導入 自然と環境	2645068	変わっていく植物	片岡 圭子 (愛媛大学・教授)	6月29日(土) 6月30日(日)	6月22日(土)	
専門 心理と教育	2636360	心理学実験1	十河 宏行 (愛媛大学・教授)			●
基盤 外国語	2645025	初級韓国語(入門)	張 栄順 (愛媛大学・非常勤講師)	7月 6日(土) 7月 7日(日)	6月29日(土)	
専門 自然と環境	2645165	はじめての統計学	小林 範之 (愛媛大学・教授)			●

# 2024年度第1学期愛媛学習センター開講 面接授業の追加登録について

これまで、愛媛学習センターでは、追加登録受付初日の午前10時までに来所された方を対象に抽選を行っていましたが、事前申請された方も合わせた抽選方式に変更します。なお、定員に満たない科目については、従来通り、抽選後、先着順にて追加登録を行います。

## 追加登録のながれ

### (1) 追加登録初日10時まで

空席状況の 確認 	<b>4月13日(土)12:00 空席発表</b> (確認方法) <ul style="list-style-type: none"><li>●システムWAKABA→面接授業(第1学期)→お知らせ→空席状況のお知らせで確認する。</li><li>●愛媛学習センター内の掲示で確認する。</li></ul>
①事前申請 受付 (追加登録初日の 午前10時までに 来所できない方)	<b>【受付期間】</b> 4月13日(土)12:00～4月17日(水)17:00 <b>【申請方法】</b> 「面接授業科目登録申請書」に必要事項を記入し、メール・FAX・郵送・直接持参のいずれかで愛媛学習センターへお申込みください。 ※「面接授業科目登録申請書」は、面接授業時間割表 中四国ブロック巻末、または、放送大学ウェブサイトからダウンロードしてください。 ※必ず有効期限内の学生証のコピーを貼付してください。 メールアドレス：ehime-sc@ouj.ac.jp FAX：089-923-8479
②窓口申請 受付 	<b>4月18日(木)追加登録初日の10時までに来所してください。</b> 以下の2点をご持参ください。 <ol style="list-style-type: none"><li>1. 有効期限内の学生証(コピー不可) (当該学生の学生証をご持参であれば、代理人でもO.K.)</li><li>2. 授業料(1科目6,000円×登録科目数)</li></ol>
抽選会 	<b>4月18日(木)10:00</b> 空席枠以上の希望者がいた科目については、①と②を合わせて抽選を行います。
抽選結果 発表	<ul style="list-style-type: none"><li>●事前申請者が当選した場合は、4月18日(木)中に、キャンパスメールへ、授業料納付の手続き方法等ご連絡いたします。</li><li>●窓口申請者が当選した場合は、その場でご登録いただきます。</li></ul> ※科目決定後のキャンセルはできません。

## (2) 追加登録初日10時以降

<p>先着申請 受付</p>	<p><b>4月18日(木)抽選後～科目ごとに定められた受付期限日まで</b></p> <ul style="list-style-type: none"> <li>●空席のある科目について、先着順にて受付ます。</li> </ul> <p>※空席状況の確認は前頁と同じ方法でご確認ください。          なお、4月18日(木)15時からは、システムWAKABA→教務情報→科目登録申請→空席照会からのご確認いただけます。</p> <p><b>【申請方法】</b></p> <ul style="list-style-type: none"> <li>●窓口申請…以下の3点を愛媛学習センター窓口にて提出してください。             <ol style="list-style-type: none"> <li>①面接授業科目登録申請書（学習センターにあります）</li> <li>②有効期限内の学生証（コピー不可）</li> <li>③授業料（1科目 6,000円×登録科目数）</li> </ol> </li> <li>●郵送申請…以下の4点を愛媛学習センター宛てに現金書留にてお送りください。             <ol style="list-style-type: none"> <li>①面接授業科目登録申請書</li> <li>②有効期限内の学生証コピー（申請書に貼付）</li> <li>③授業料（1科目 6,000円×登録科目数）</li> <li>④返信用封筒（長形3号(120×235ミリ)・宛先を明記し、84円切手を貼付したもの）</li> </ol> </li> </ul>
--------------------	--

〈注意事項〉・事前申請の際に授業料は同封不要です。  
 ・登録できなかった科目の授業料は、返送に係る費用を差し引いた金額を返金します。  
 ・授業料はお釣りのいらぬようにご準備ください。

## 面接授業開講日の駐車場・駐輪場の利用について

**🅐 駐車場** 愛媛大学城北キャンパス内の立体駐車場を土・日曜日に限り利用できます。  
 （※平日は利用できません）

### 【入出庫可能時間】

**朝/9:20～9:50 ・ 夕/17:10～17:40**

※時間帯が合わない方は、近隣の有料駐車場をご利用いただくか、愛媛大学正門守衛室で臨時駐車許可を受けてから構内駐車場をご利用ください。  
 どちらも満車の場合は利用できませんので、ご注意ください。

### 🚲 駐輪場

#### ■自転車

構内の駐輪場を利用できます。  
 （駐輪可能場所は、愛媛大学正門守衛室でご確認ください）  
 放送大学のある建物（総合情報メディアセンター）前にも駐輪できます。

#### ■バイク

バイク専用駐輪場(西側：弓道場前)の利用が可能です。



## 退任される客員教員のご挨拶

### 退任のご挨拶

相模 健人 先生



相模でございます。

5年間、客員教員で勤めてまいりました放送大学愛媛学習センターも、この3月をもって退任となります。

なんだかあっという間でした。

1年目はあまり勝手が分かっておらず、よく分からないまま、公開講演会が年4回あることに驚いたり、にぎたつ会で学生さんたちと話したり、はたまた、いろいろな学習相談をしたり、ということをしている間に過ぎていきました。なぜか初回の公開講演会は愛媛新聞社の方が来られて、記事になったりと驚きながら過ぎていったところでしょうか。

そして2年目になって、この5年間でおそらく誰にとっても最大の出来事である、新型コロナウイルスがやってきて（本当にやってきたという感じですね）、愛媛学習センターに行けなくなってしまい、Zoomを覚えたり、YouTubeに動画をあげたりという生活が始まってしまいました。ただ同時にこのときに放送大学って大事だなということは、身に染みて感じました。家にいても様々なことを知ることができ、知識を増やせる放送大学というのはとても意義深いのだなあと改めて感じた次第です。みなさまもそうお感じはならないでしょうか？

それから徐々に制限を解除して行って、現在があります。そうすると今度は、公認心理師資格を考える方からの学習相談が増えて、多いときは勤務する度に行うという生活になっていきました。

振り返ってみると、コロナに振り回されつつも、公開講演会や学習相談、にぎたつ会、面接授業とさまざまな方と交流できたのは5年間の財産だなと思います。そして、いつも笑顔で接してくださる愛媛学習センターの職員さんには大変お世話になりました。

今後はみなさんとの経験を活かしながら、愛媛大学でまた研究や授業など行っていきたいと思います。5年間、本当にお世話になりました。ありがとうございました。

### 退任のご挨拶

渡部 保夫 先生



令和6年3月末をもって退任する渡部保夫です。退任にあたりご挨拶申し上げます。

生活と福祉を担当いたしました、早いもので5年が過ぎようとしております。愛媛大学農学研究科の最終年度を含めた期間でしたが、お引き受けした時は、研究教育職から「退職」という急激な生活サイクルの変化にどのように対応しようか？知的好奇心の維持）はできるのか？など不安な時期でもありました。農学部を退職後、放送大学の客員教員として過ごさせていただき、週1回の出勤とはいえ、規則正しい生活を送ることができ、また、新しい情報の収集に努めて知的活動も維持できたように思います。途中、コロナ禍により教育活動が制限されてしまいましたが、農学部での研究成果も整理できましたし、自分自身のこれからの生活（健康）において何が必要で

あるか再確認できたように思います。

放送大学の「公開講演会」や「にぎたつカフェ」、Zoomを使った「webミニ講座」などでは、可能な限り広



い範囲の話題をお伝えしようと努めました。自分自身が高齢者であることから、「高齢者が健康に生活するためには」という観点で、食生活の改善や社会的交流維持などフレイル（虚弱）予防や、サルコペニア予防（運動機能の維持）の話題が中心になってしまったこと自省しております。が、今一度、「高齢者こそ栄養豊富な食事を規則正しく取りましょう！」とお伝えします。最後の「にぎたつかフェⅡ」では、「病は気から」、「脳と免疫系との結びつき」、「脳の機能を高める」などをお話ししようと思います。最近気になっている話題です。

現在のインターネットが自由に使える環境では、その情報が正しいのかどうかを正確に認識することがより一層難しくなっています。やはり「エビデンス」のある正しい情報を選択し、偽情報を排除して、騙されない生活を送りたいモノです。放送大学で提供される情報は、エビデンスのしっかりしたものですので、健全な知的活動の維持に役立つことでしょう。

5年間、放送大学愛媛学習センターにおいて、客員教員として活動できたこと、大変幸せでございました。愛媛学習センター関係者の皆様、在校生や卒業生の皆様に御礼申し上げます。最後に、放送大学の今後ますますのご発展を祈念申し上げ、退職のご挨拶とさせていただきます。ありがとうございました。

## 5年間を振り返って

岡野 大先生



2019年から愛媛学習センターの客員教員を引き受けさせていただいてから、今年で5年目となります。

いつの間にか任期の終わりを迎え、慌てて振り返ってみる次第です。

大学や公的研究機関の研究・教育担当の有期職としては、5年というのは長期にあたり、私自身も長めのお仕事を引き受けたつもりでございました。

兼務させていただいている愛媛大学と同じ敷地内で経験の無い業務に携わらせていただけるのはありがたく、この機会を生かして期待にも応えたいと考えたことを記憶しています。

愛媛学習センターでの客員教員の主な役割は、1) 学生さんの学習相談に応じ、アドバイスをすること。2) センターで開講される面接授業の担当者を推薦すること。3) 公開講演会で講師を勤めることにあります。

1と3については、お任せいただいた業務はどうか全うできたつもりではありますが、入所停止期間が長かった等の影響で思ったよりも機会が少なかったように感じております。

とはいえ、普段接することの多い狭い年代・特定の専門の学生さんとは異なる様々な方々にお話をする機会を得て、大変に勉強になりました。

講演できる話題のレポーターもずいぶん増やせたと思っております。

残りの2について、実は色々と計画をしていたのですが、これも感染症流行の影響もあって思ったような方を呼ばませんでした。

その分、愛媛大学の先生方に協力をお願いし、今までは縁遠かった同僚の先生方との距離が以前よりも縮まったような気がしています。

これも、どちらかと言えば私にとってありがたい経験をさせていただきました。

振り返ってみると、放送大学の学生のみなさんに何かしら貢献するというよりも、私にとって貴重な経験をさせていただいた期間であったように思います。

ありがとうございました。

後任の先生にお許しいただければ、また面接授業講師等させていただく機会もあると思います。

その際は、どうぞよろしく申し上げます。

# 新居浜市と宇和島市で「公開講演会」を開催しました

令和6年2月3日(土)  
開催

新居浜商工会館において、愛媛大学法文学部准教授(放送大学愛媛学習センター客員教員)の高橋千佳先生に「多言語学習の動機づけについて」と題してご講演いただきました。



令和6年2月10日(土)  
開催

宇和島市総合福祉センターにおいて、愛媛大学大学院農学研究科教授(放送大学愛媛学習センター客員教員)の松枝直人先生に「家庭生活と化学」と題してご講演いただきました。



愛媛学習センターでは県内に向けて各種広報を行っておりますが、今回の公開講演会を通じて、放送大学や学びへの関心をより深めていただく機会になりました。



## 視聴学習・図書室からのお知らせ



### 1 新学期準備のための閉室について

3月19日(火)～31(日) 視聴学習・図書室およびパソコン実習室は閉室となります。

### 2 学生用パソコンとプリンターについて

2024年度第1学期以降、学習センター設置のパソコンとプリンターは廃止となります。

そのため、パソコンを使う面接授業は、受講者ご自身にパソコン等を持参して受講していただくこととなります。

なお、放送授業視聴用のChromebookは、2024年度1学期以降も利用できます。

### 3 視聴学習・図書室の利用について



【利用時間】 9:30～17:30

【入室受付】 事務室窓口

- 受付の際には、学生証を提示してください。
- 室内は、飲食禁止です。飲食は学生交流スペースをご利用ください。
- Chromebookの利用には、「学生番号・パスワード」が必要です。
- 印刷教材・放送教材・図書は、ご自身で書架から取り出して利用し、利用後は元の場所に戻してください。
- 臨時閉室などについては、掲示・ウェブサイトでお知らせします。

## — 牧野植物園を訪問して —

愛媛学習センター所長 吉田 正広

昨年4月に愛媛学習センターに着任して1年が経ちました。最初の出勤日に学位記授与式と入学者の集いがあり、学位記を授与する仕事から始まりました。7月には学習センターとして久しぶりに公開講演会を開催しましたが、第1回は嵐で参加者が少なく、今後どうなることかと心配しました。会を重ねるごとに出席者が増えました。1月からの公開講演会は盛況で、今後に期待できます。また、9月には暑い中、広報の一貫として新居浜工業高等専門学校と弓削商船高等専門学校を訪問しましたが、同窓会報『石鎚』第35号で紹介しています。是非ご覧ください。

さて、11月に学習センター主催の研修旅行として、高知県立牧野植物園を訪問しました。往きのバスの中で、ジャガイモ（正式にはジャガタライモ）に関する牧野富太郎の随筆を中心に、私なりに牧野について論じました。

牧野によると、ジャガイモに当てられた「馬鈴薯」という日本語は、江戸時代の本草学者小野蘭山が中国の文献を基に言及したものです。蘭山が依拠した中国の文献はヨーロッパにジャガイモが伝わる以前のもので、その文献に出てきた「馬鈴薯」はジャガイモとは別のものを説明したものだと言うのです。当時は漢学の権威が強く植物の和名は漢語から持ってくるのが常で、蘭山は「馬鈴薯」と命名しました（「馬鈴薯の名称を断固として放逐すべし」『牧野植物随筆』講談社学術文庫、2002年）。また、ジャガイモには全国に様々な名称があり、愛媛には「こうぼういも」と呼ぶ地域があり、牧野も石鎚の採集旅行の折り、黒川村で食したという記述がありました。もちろん、弘法大師にまつわる名称です。牧野の「ジャガイモ文化論」の面白さを研修旅行参加者のみなさんにお伝えしました。

牧野植物園では植物園の職員の方にガイドしていただき、研修としては充実したものでした。その一端を写真に紹介していますので、キャプションもご覧ください。今回の研修旅行は参加者の方々から一定の評価をいただきました（『坊っちゃん』第114号）が、学習センターの現職員は研修旅行の経験がなく、手探りでの実施でした。様々なアドバイスやお叱りも受けました。今後に生かしたいと思っております。

全国の学習センターではこの『坊っちゃん』に相当する機関誌を発行していますが、冊子を郵送しなくなる傾向にあります。ホームページにPDFで公開するだけの学習センターが増えました。私としては郵送を続けたいのですが、編集や発送の労力・費用も無視できません。これも、みな様がこの『坊っちゃん』を読んで、大切に思ってくれるかどうかにかかっています。どうか応援してください。



ヤマトグサ  
(*Theligonum japonicum*  
Okubo et Makino)  
学名に大久保と牧野の名が含まれる。



ジョウロウホトギス  
(*Tricyrtis macrantha*)  
牧野が高知で発見した新種。牧野の知己ロシアのマキシモヴィッチ博士が命名。



牧野が住んでいた東京の長屋を復元した展示。棚には植物標本が置かれ、天井には描いたばかりの植物図が下がっている。

# 学友会「にぎたつ会」からのお知らせ

2024年も早や3か月が過ぎました。にぎたつ会では今年も引き続いてにぎたつカフェを始めとする会員交流行事を開催します。

## ◆にぎたつカフェⅠー学生同士の雑談会をZoomと対面で開催ー

本年の第一弾を1月10日(水)の夜に「放送大学を攻略しよう(その2)」と題して単位認定試験攻略法を交換しました。新入生や高知学習センター学友同窓会の方々もお迎えし、18人の参加者が「私の試験対策」を披露しました。通信指導や過去問の活用法等々、皆さんが編み出した秘策で単位認定試験は楽勝!?

## ◆にぎたつカフェⅡー教員との雑談会をZoomと対面で開催ー

愛媛学習センター所長や客員教員の先生方に話題提供をお願いしています。科目選択や卒業研究にも大いに参考になります。

## ◆サークル紹介と学びの集いー愛媛学習センターで開催ー

4月と10月の入学者の集いの後に開催。各サークルの活動紹介を行った後、茶話会で参加者の交流を深めます。

## ◆研修旅行ー4月と10月の土曜日に実施ー

2024年春季は4月20日に実施予定です。研修先では学芸員など専門家に説明をお願いし、個人旅行では得難い情報満載の研修旅行です。

楽しい学園生活のために、にぎたつ会ホームページで情報収集を！  
お問合せはnigitatsu1234@gmail.comでお待ちしています。



## 2024年度 同窓会行事計画(案)

1. 4月14日(日) 第21期 総会・公開講演会 (13:00~15:40)  
場 所 放送大学愛媛学習センター 4階 講義室  
総 会 13:00~13:30  
公開講演会 13:40~15:40  
演 題 『お札の偽造防止技術と紙の機能を応用した製品開発  
～ 紙で自動車や医療検査キットを作る ～』  
講 師 内村 浩美 先生  
(愛媛大学紙産業イノベーションセンター長・特別栄誉教授)
2. 6月15日(土) 第4回 所長杯争奪ボウリング大会・昼食懇親会  
11月16日(土) 第5回 所長杯争奪ボウリング大会・昼食懇親会  
共に10時30分より、松山中央ボウル(松山市中央1丁目3-20)で実施予定
3. 12月7日(土)19時~ 愛媛学習センター・同窓会・にぎたつ会の親睦忘年会
4. 東予地区・南予地区交流会 愛媛学習センターの東予地区・南予地区公開講演会に合わせて実施予定。

お問い合わせは、メールアドレス ehime.dousoukai@gmail.com



# 4月・5月・6月 教務スケジュール



## 4月

月	火	水	木	金	土	日
①	2	3	4	5	6	7
⑧	9	10	11	12	13	14
⑮	16	17	18	19	20	21
⑳	23	24	25	26	27	28
㉑	30					

## 3月

- 19～31日 視聴学習・図書室およびパソコン実習室 閉室
- 20日 **閉所日** 春分の日
- 23日 2023年度 放送大学学位記授与式  
(本部主催/東京・高田馬場)
- 31日 2023年度第2学期 卒業証書・学位記授与式  
2024年度第1学期 入学者の集い

## 4月

- 13日 面接授業追加登録 空席発表 (12:00～)  
※追加登録申請方法については、p.6～をご覧ください。

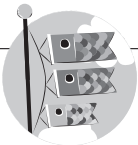

## 5月

月	火	水	木	金	土	日
		1	2	③	④	⑤
⑥	7	8	9	10	11	12
⑬	14	15	16	17	18	19
⑳	21	22	23	24	25	26
㉑	28	29	30	31		

## 5月

- 3日 **閉所日** 憲法記念日
- 4日 **閉所日** みどりの日
- 5日 **閉所日** こどもの日
- 8日 〈Web〉通信指導 提出開始
- 15日 〈郵送〉通信指導 提出開始
- 29日 通信指導提出締切  
※〈Web〉17:00迄・〈郵送〉本部必着

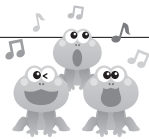

## 6月

月	火	水	木	金	土	日
					1	2
③	4	5	6	7	8	9
⑩	11	12	13	14	15	16
⑰	18	19	20	21	22	23
㉒	25	26	27	28	29	30

## 6月

- 22日 卒業研究履修及び大学院修士課程入学に関するガイダンス

### 日程が変更になりました

愛媛学習センターでの  
学位記授与式・入学者の集い **3月31日(日)**

### 愛媛学習センターウェブサイト



<https://www.sc.ouj.ac.jp/center/ehime/>

○印…センター閉所日

□印…面接授業開講日

※詳細については、p.5参照

# こんな面接授業がありました



## 『基礎昆虫学』

開講日：2023年12月9日(土)、10日(日)

講師：小西 和彦先生（愛媛大学・教授）

昆虫の基本的な形態、分類方法、昆虫と人間の関わり等を学びました。途中、教室を飛び出し、愛媛大学ミュージアムへ、標本になった昆虫たちの見学に行きました。

普段見ることができない世界中の昆虫たちに感激し、昆虫好きな受講生の皆さんの生き生きとした表情がとても印象的でした。



愛媛学習センターでは、毎学期、約20科目の面接授業を開講しています。

今後も、学生の皆さんに興味を抱いていただけるよう、多様な面接授業の開講に努めて参ります。

多くの皆さんの受講をお待ちしています。

## 編 集 後 記

みなさんは、春の訪れをどんなときに感じますか？

やさしい陽の光を浴びたときでしょうか、鳥の鳴き声を聞いたときでしょうか、はたまた美味しい苺を食べたときでしょうか。人それぞれいろいろな感じかたがあると思います。

私は、愛媛学習センターがある愛媛大学構内の白木蓮が咲き始めると、嬉しい気分とともに、春の訪れを感じます。

大学構内には、白木蓮だけでなく、素敵な桜の木もあります。

うららかな春の日、大学構内を散策し、春を感じながら、ぜひ愛媛学習センターに足をお運びください。

みなさんの来所を教職員一同お待ちしております。

 **放送大学** 愛媛学習センター

〒790-0826 愛媛県松山市文京町3番 愛媛大学内 TEL (089) 923-8544 FAX (089) 923-8479