

坊っちゃん

第113号

編集・発行/放送大学愛媛学習センター 〒790-0826 松山市文京町3番 発行日 令和5年9月



私のためのコンピュータはどこ？

放送大学愛媛学習センター 客員教員 岡野 大

「マイ・コンピュータ」略してマイコンという言葉をご存知、ご記憶でしょうか。1970年代初めにコンピュータをICパッケージにしたマイクロ・プロセッサが開発された頃、そのような半導体部品を利用して作る個人のためのコンピュータを指す言葉でした。当時、実際に部品を調達してコンピュータを作ることをテーマにした書籍やキット製品が出版・販売されていました。今で言うパソコンのようでもあります。パソコンが実用的であったり趣味に活用できたりするのと比べて、もっとそれ自体が趣味であって、とくに何かに役立つわけではないホビー色の強いものであったと思います。当時の小学生にはやや手の届かない趣味でしたが「私のためのコンピュータ」という考えに憧れました。

やがて、マイコンはゲームやコンピュータグラフィックスを作って遊ぶ玩具になりました。さらに、ハードウェアであるマイコンと、マイコンで遊ぶために必要なソフトウェアが別のもので扱われるように徐々に変化していきました。カセットテープやソノシートで販売されるものを見て、値段がつくソフトウェアはマイコンとは別に価値があるものだと意識するようになったことを覚えています。

さて、今やコンピュータは様々な製品に組み込まれています。それなくしては、多くの商品・システムが動作しません。パソコンやスマートフォンのように判り易い形をしていなくても、誰もが多数のマイコンを所有しています。テレビやビデオ、自動車はコンピューターを介して操作するのが当たり前で、アンテナや記憶装置、エンジンの仕組みを全く知らないままでも利用できてしまいます。

ソフトウェアも見えなくなりました。ICカードを使うたびに読み込まれ動作しているソフトウェア、小指の先よりも小さなSDカードで動作しているソフトウェアがあることに気づいていない方がほとんどでしょう。

個人が所有する「マイ・コンピュータ」は多くなり、誰もが毎日触れ、身に付けて生活をしています。ところで、私達のマイコンは「私のためのコンピュータ」でしょうか。何かしら役立っているのだから部分的には自分のためではあるはずですが。とはいえ、テレビの中で有料チャンネルを宣伝したり、ビデオの中で録画した映像のコピーや移動を制限しているのは誰のためでしょうか。インクが純正品でないから印刷しないプリンタは、購入した電子書籍を読めなくしてしまうのは、私のためのコンピュータがしていることでしょうか。コンピュータのソフトウェアは作成された通りに動作します。ソフトウェアの所有者・販売者の意図した通りに動作しているはずですが。悪意をもって作成されたソフトウェアを動作させれば、私のマイコンは大事なデータを隠してしまい身代金を要求することもあります。

コンピュータに限らず、どのような道具でも仕組みを知らずに存在に気づかずに使うより、知って意識して使った方が良いでしょう。全てを把握するのは難しくとも基本的な原理だけでも勉強しましょう。放送大学にはその機会があります。例えば情報通信システムのセキュリティについて、暗号化技術を利用した安全の仕組みを勉強してみるのはいかがでしょうか。2学期開講の面接授業「情報セキュリティ」（甲斐博先生）では、セキュリティへの脅威の実態から対策まで学ぶことができます。

『卒業証書・学位記授与式』及び 『入学者の集い』開催のご案内

愛媛学習センターでは、令和5(2023)年度第1学期「卒業証書・学位記授与式」及び、令和5(2023)年度第2学期「入学者の集い」を下記の日程で開催いたします。

記	
● 日 程	令和5年10月1日(日) 卒業証書・学位記授与式……13:00～14:00 (受付開始12:30) 入学者の集い……………14:30～16:30 (受付開始14:00)
● 場 所	放送大学愛媛学習センター 4階 講義室
● 持参物	入学許可書 または 学生証

【注意事項】

- ※ご家族が参加される場合は、事前にお知らせください。
- ※状況によりやむをえず中止や変更になる場合があります。

卒業生、新入生の方には、出欠確認を兼ねて、個別にご案内をお送りしています。ご参加、お待ちしております。



■ □ ■ 学生証の交付について ■ □ ■

学生証は、10月3日(火)以降、学習センター窓口で交付します。

※学位記授与式・入学者の集いに参加される方には、10月1日(日)に交付します。

【窓口での交付について】

以下のものをご持参ください。

新入生・再入学の方	在学生で有効期限の切れた学生証をお持ちの方
入学許可書(ハガキ)	有効期限切れ学生証

有効期限は、
顔写真の下に
記載されています。

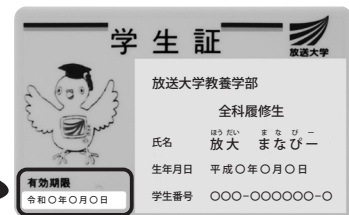

【郵送での交付について】

以下の書類を同封し、愛媛学習センター「学生証交付係」宛にお送りください。

新入生・再入学の方	在学生で有効期限の切れた学生証をお持ちの方
郵送による学生証交付申請書	
入学許可書(ハガキ)の写し	有効期限切れの学生証
顔写真付きの公的な身分証明書(運転免許証など)の写し	_____
返信用封筒(長形3号(120×235ミリ)・244円分の切手(特定記録郵便)を貼付・宛先明記)	

----- キリトリ -----

【郵送による学生証交付申請書】

氏 名： _____ 学生番号： _____ 電話番号： _____

住 所： 〒 _____

通信指導について

学期の途中に1回、通信指導を提出する必要があります。答案を期限までに提出しなかった場合、また、添削の結果、不合格になった場合は、単位認定試験は受けられません。

日程

- ◆Web通信指導による提出の場合……2023年11月8日(水)10:00～11月29日(水)17:00
- ◆郵送による提出の場合……………2023年11月15日(水)～11月29日(水)本部必着

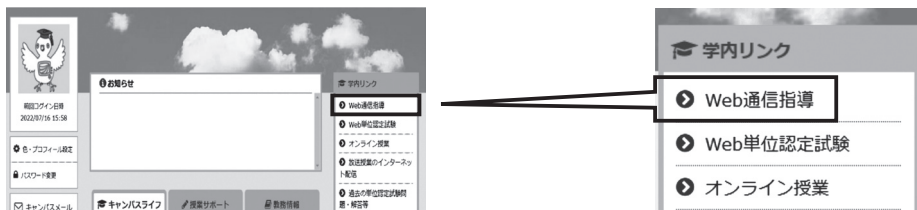

Web単位認定試験について

2023年度第2学期単位認定試験は、Web受験方式で実施します。

1 試験期間

2024年1月16日(火) 9:00 ～ 1月24日(水) 17:00

2 実施方法

- 自宅等から、インターネットを通じてWeb単位認定試験システムにアクセスし、問題閲覧・解答提出(送信)を行います。(試験期間内であればいつでも受験可能)
- 1科目50分の制限時間があります。(一時停止不可、1回のみ受験可能)
- 科目ごとに「択一式」「記述式」「択一式と記述式の併用式」のいずれかの形式で出題されます。(各科目の出題形式は、「授業科目案内」に掲載されています)
- 「正多面体と素数('21)」「日本美術史の近代とその外部('18)」「量子化学('19)」のみ大学本部から送られる問題・解答用紙を用いて郵送で解答を提出します。

※その他実施についての詳細は、大学本部から郵送されている郵便物及びウェブサイトをご確認ください。

3 Web単位認定試験体験版アクセス方法

実際の受験の際にスムーズに操作できるよう、受験に使用する端末から、試験期間前までに必ず体験版の操作を行ってください。(Web単位認定試験 URL:<https://shiken.ouj.ac.jp/>)



システムWAKABAのTOP画面右側「学内リンク」内の「Web単位認定試験」をクリック

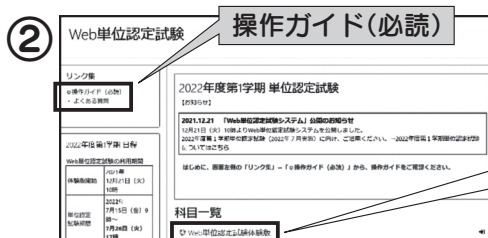

「Web単位認定試験体験版」をクリック
詳しい操作方法は、操作ガイドをご確認ください。

※体験版は何度でもお試しください。



愛媛学習センター開講 面接授業の受講について

科目登録の確認について

- 「科目登録決定通知書・学費払込取扱票」が届いたら、面接授業が登録されているか確認しましょう。科目登録申請をしたにもかかわらず、通知書に記載がない科目は、抽選により落選した科目であり、受講できません。
- 学費納入後、受講が決定したら、かならず「授業概要（シラバス）」を確認しましょう。
【教科書】、【受講者が当日用意するもの】、【受講前の準備学習】など、様々なことが記載されています。



「2023年度第2学期面接授業時間割表(中国・四国ブロック版)」 P.81～P.90
※システムWAKABAでも「授業概要(シラバス)」を確認可能

教科書の必要な科目について

教科書は授業で使用するものです。受講者は各自で準備し、授業当日は必ず持参してください。

- 図書によっては、取寄せが必要になり、用意に時間がかかる場合があります。なるべく余裕を持って注文・購入してください。
- 【参考書】は、授業受講時に**必ず購入・持参するものではありません**。愛媛学習センター開講の面接授業の参考書は、愛媛学習センターの視聴学習・図書室に一部配架されます。貸し出しは行っていませんが、図書室内で閲覧することが可能です。

科目名	教科書
リーディング演習(中級)F	『Polite Fictions in Collision - Why Japanese and Americans Seem Rude to Each Other』 (Nancy Sakamoto, Shiyo Sakamoto/金星堂/¥1,375/ISBN=9784764737785) 邦題「異文化との出会い・誤解・理解」

授業でのパソコン等の利用について 〈お知らせ〉4階でもWi-Fiが利用できます。

授業によっては、自身のスマートフォン・タブレット端末・パソコン等の使用を許可しています。(シラバス要確認)
Wi-Fiの利用を希望する方は、事前(開講日前日まで)に学習センター窓口で申請してください。

受講にあたってのお願い

- 換気のため、窓や出入口扉を開けています。
必要時にはエアコンを作動させますが、細かな暑さ・寒さ対策は各自でお願いします。
- 昼食を学習センター内で食べる方は、指定された場所でとるようにしてください。
学習センターにゴミ箱はありません。ゴミは必ず各自お持ち帰りください。

面接授業開講日の駐車場・駐輪場の利用について



愛媛大学城北キャンパス内の立体駐車場を土・日曜日に限り利用できます。
(※平日は利用できません)

【入出庫可能時間】朝/9:20～9:50
夕/17:10～17:40

※時間帯が合わない方は、近隣の有料駐車場をご利用いただくか、愛媛大学正門守衛室で臨時駐車場の許可を受けてから構内駐車場をご利用ください。どちらも満車の場合は利用できませんので、ご注意ください。



■自転車 構内の駐輪場を利用できます。(駐輪可能場所は、愛媛大学正門守衛室でご確認ください)

放送大学のある建物(総合情報メディアセンター)前にも駐輪できます。

■バイク バイク専用駐輪場(西側：弓道場前)の利用が可能です。





2023年度 第2学期 愛媛学習センター面接授業開講科目一覧



科目区分	科目コード	科目名	担当講師	開講日	追加登録申込締切日	不測の事態発生時
専門 生活と福祉	2634392	健康維持のための食生活	渡部 保夫 (愛媛大学名誉教授)	10/21(土) 10/22(日)	追加登録なし	Webで開講
専門 社会と産業	2634430	20世紀の政治思想家たち	野田 裕久 (愛媛大学・教授)			閉講
専門 情報	2634473	画像処理技術の入門と応用	一色 正晴 (愛媛大学・特任講師)	10/21(土) 3-4時限 10/28(土) 3-4時限 11/ 4(土) 3-4時限 11/ 5(日) 3-4時限		Webで開講
基盤 外国語	2634333	リーディング演習(中級) F	木下 英文 (愛媛大学・教授)	10/28(土) 10/29(日)	10/21(土)	Webで開講
専門 社会と産業	2634449	刑法概論	松本 圭史 (愛媛大学・講師)			閉講
基盤 外国語	2634341	日常でよく使う中国語入門	諸田 龍美 (愛媛大学・教授)	11/ 4(土) 11/ 5(日)	10/28(土)	Webで開講
専門 心理と教育	2634414	乳幼児の発達と環境	向田 久美子 (放送大学・准教授)			Webで開講
導入 人間と文化	2634368	応用英語学入門	高橋 千佳 (愛媛大学・准教授)	11/10(金) 11/17(金)	11/ 2(木)	Webで開講
専門 生活と福祉	2634406	病気から考える人のからだ	佐伯 由香 (愛媛大学・教授)	11/18(土) 11/19(日)	11/11(土)	閉講
専門 心理と教育	2624710	心理学実験3	有吉 美恵 (関西国際大学・講師)			閉講
基盤	2624516	新・初歩からのパソコン	木下 浩二 (愛媛大学・講師)	11/25(土) 11/26(日)	11/18(土)	閉講
専門 人間と文化	2634457	世界の飲食文化ーお酒の地理学	寺谷 亮司 (愛媛大学・教授)			Webで開講
専門 人間と文化	2634465	近代日本哲学概説	太田 裕信 (愛媛大学・准教授)	11/29(水) 1-2時限 12/ 6(水) 1-2時限 12/13(水) 1-2時限 12/20(水) 1-2時限	11/22(水)	Webで開講
導入 生活と福祉	2634350	看護理論に学ぶ健康生活	赤松 公子 (人間環境大学・教授)	12/ 2(土) 1-2時限 12/ 9(土) 1-2時限 12/16(土) 1-2時限 12/23(土) 1-2時限	11/25(土)	閉講
導入 情報	2634376	情報セキュリティ	甲斐 博 (愛媛大学・准教授)			閉講
専門 心理と教育	2624737	心理検査法基礎実習	相模 健人 (愛媛大学・教授)	12/ 2(土) 12/ 3(日)		閉講
導入 自然と環境	2634384	基礎昆虫学	小西 和彦 (愛媛大学・教授)	12/ 9(土) 12/10(日)	12/ 2(土)	Webで開講
専門 心理と教育	2634422	学校教育と人間形成	城戸 茂 (愛媛大学・教授)	12/16(土) 12/17(日)	12/ 9(土)	Webで開講
専門 自然と環境	2634481	愛媛県の菌類	枝重 有祐 (愛媛大学・准教授)	12/23(土) 12/24(日)	12/16(土)	Webで開講

面接授業は、直接教員から講義や指導を受けられる重要な機会であり、他の学生との交流や啓発の場でもあります。一人では体験できない実習や実験等もあり、学友と学ぶ楽しさも実感できます。空席のある科目がありましたら、ぜひ追加登録して、受講してみてください。空席発表や追加登録については、次ページをご覧ください。



2023年度 第2学期 面接授業の追加登録について

『学生生活の葉』
(学部)P.58～

科目登録決定後、空席のある科目については、当該科目を開設する学習センターで所定の期間内に追加登録を受付けます。但し、定員に達し次第、受付を終了します。

各学習センターによって追加登録の受付方法・受付期間などが異なりますので、事前にご確認願います。また、追加登録申請受付後の、**キャンセル**、**変更等**は認められませんので、ご注意ください。

空席発表日

10月14日(土) 12:00

システムWAKABA および 愛媛学習センター内掲示で発表します。

1

『面接授業(第2学期)のページ』をクリック!

2

『お知らせ』→『空席状況のお知らせ』に掲載

追加登録申請期間

10月19日(木)～
科目ごとに定められた受付期限日まで
※原則として開講日の1週間前、一部例外あり。

◆空席状況の確認方法◆

10月19日(木)15:00～はシステムWAKABAで空席状況をリアルタイムで確認できます。

システムWAKABAへログイン
→ 教務情報 → 科目登録申請 →
空席照会 → (希望の科目を検索)

申請方法～愛媛学習センター開講科目の場合～

参照

- 『2023年度第2学期 面接授業時間割表【中国・四国ブロック版】』……………P.8
 『2023年度第2学期 面接授業開設科目一覧』……………P.15

方法1：窓口申請

受付初日10時までに来所の方を対象に、希望者多数の場合は抽選を行います。それ以降は先着順となります。必ず、学生証（コピー不可）と授業料（1科目 5,500円（釣り銭のないよう、お願いします））を持参してください。



方法2：郵送申請

追加登録期間に、やむを得ず愛媛学習センターに来所できない方に対しては、郵送（現金書留）による申請を受け付けます。

- 受付期間：空席状況の表示が始まってから、科目ごとに定められた受付期限日まで
- 申請方法：現金書留で①～④を同封の上、愛媛学習センター宛に郵送
 - ①面接授業科目追加登録申請書
 - ②学生証のコピー
 - ③授業料（1科目 5,500円×希望科目数）
 - ④返信用封筒（長形3号（120×235ミリ）・宛先を明記し、84円切手を貼付したもの）

〈注意事項〉

- ・希望者多数の場合は、直接来所の方を優先します。
- ・郵送分は、受付初日の17時以降の登録となりますので、ご注意ください。
- ・登録できなかった科目の授業料は、返送に係る費用を差し引いた金額を返金します。

Wi-Fiの利用について

参照

学生生活の葉 P112

愛媛学習センター内（3階・4階）でWi-Fiが利用できます。

〈申請方法〉

- ①システムWAKABA学内リンクの「放送大学自己学習サイト」で「2021年度情報セキュリティ研修（学生用）」を受講し、修了証を取得する。
- ②事務室窓口で、「無線LAN利用申請書」に必要事項を記入し、取得した修了証とともに提出する。（スマートフォン等の画面提示可）
- ③事務室より交付された「無線LAN利用許可書」に記載されている認証IDとパスワードを入力してインターネットへ接続する。

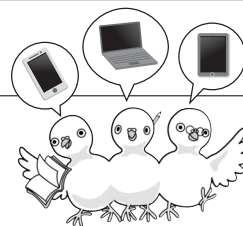

- ※IDおよびパスワードの有効期限は、在学期間中です。再入学の際は、再度利用申請してください。
- ※インターネットの接続は、各自で行ってください。

〈WAKABAの手順〉

「放送大学自己学習サイト」をクリック

「2021年度情報セキュリティ研修(学生用)」をクリックし、メンバー登録する。

「2021年度 情報セキュリティ研修」をクリック。
 ※研修は約1時間かかります。
 ※研修受講後、小テストに合格すると「修了証」が発行されます。

特別講演会・卒業研究ガイダンス・大学院修士全科生 入学希望者ガイダンスを開催しました！

6月25日(日) 13:00～愛媛学習センターにて石丸昌彦先生（放送大学生活と福祉コース教授）による特別講演会『こころの健康を支えるもの～メンタルヘルスの4つの柱』を開催しました。



同日、14:15～卒業研究ガイダンス、15:30～大学院修士全科生入学希望者ガイダンスを開催しました。

卒業研究ガイダンスでは、本部職員から履修までの手続き方法を説明した後、石丸先生から卒業研究とはどういうものなのか、具体的な説明を行っていただきました。

また、引き続き行われた大学院修士全科生希望者ガイダンスでは、センター職員が修士課程の概要や出願方法を説明した後、石丸先生に修士課程のプログラムや修士論文の作成方法についてご説明いただき、臨床心理学プログラムに在学中の菊川麻子さん、生活健康科学プログラム修了生の西山里枝さんにもお越しいただき、入試対策や大学院修了までの体験談をお話いただきました。



視聴学習・図書室からのお知らせ



利用
時間

火曜日～日曜日 9:30～17:30

※祝日は閉室。臨時閉室については、掲示・ウェブサイトで随時お知らせします。

愛媛学習センター
ウェブサイト
「お知らせ一覧」



- 視聴学習・図書室およびパソコン実習室は飲食禁止です。
- 飲食する場合は、3F 学生交流スペースをご利用ください。
※構内にゴミ箱はありません。ゴミの持ち帰りにご協力ください。

入室

- 事務室窓口で「学生証」提示して受付。
- パソコンを利用する場合は、申し出てください。「利用届」をお渡します。

利用中

- パソコン・タブレット端末の利用には「学生番号・パスワード」が必要です。
☞ 利用後は、必ずログアウトし、シャットダウンしてください。
- 放送授業を視聴する際は、ヘッドフォンをしてください。
☞ 持参可。事務室窓口での貸出しもあります。
- 印刷教材・放送教材・図書は、ご自身で書架から取り出して利用してください。
☞ 利用後は必ず元の場所に戻してください。貸出しは行っていません。
- プリンタでの印刷は、おひとり1日10枚までです。

退室

- 事務室窓口へヘッドフォン返却、「利用届」提出。
☞ 返却、提出がなければ、退室手続きは特に必要ありません。

2023年度第2学期 「愛媛学習センター公開ゼミ」参加者募集

センター所長 吉田 正広によるゼミを開講します。放送大学在学学生だけでなく、一般の方も参加できます。(受講料無料。単位認定はありません。Zoomによるオンライン参加も可。)

参加を希望される方は、愛媛学習センターまで電話(089-923-8544)、またはメール(ehime-sc@ouj.ac.jp)でお申し込みください。募集定員は15名、先着順に受け付け、定員になり次第締め切ります。なお、お申し込みの際には以下の①～④をお知らせください。

- ①氏 名 ・ ②連絡先(電話番号・メールアドレス)
③学籍の有無 ・ ④参加方法(対面またはZoom)

イギリス近代を考える(1) —バジヨット『イギリス国制論』を読む—

吉田 正広
(愛媛学習センター所長)

日程(全6回)	<p>【内 容】 19世紀イギリスのジャーナリスト、ウォルター・バジヨット(1826-77)はイギリス国制を、国民の崇敬の念をかき立てる「尊厳的部分」と、実際に統治をおこなう「実効的部分」とに分け、それぞれの機能を分析しました。古典的名著の最新訳を読むことで、議会政治とは何かを考えます。今のイギリス王室を理解する手がかりにもなります。</p> <p>参加者による報告と討論によってゼミを進めますが、最初の何回かは吉田が報告を担当します。イギリス史の知識が無くても参加できます。古典を読む楽しさを体験してください。</p> <p>【テキスト】 『イギリス国制論(上)』(2023年3月刊行) バジヨット 著、遠山隆淑 訳 (¥1,078(税込)/岩波文庫/ISBNコード:9784003412220) ※テキストは各自用意してください。</p>
1	
2	
3	
4	
5	
6	
時 間	
10:30~12:00	
定 員	
15名	
場 所	
4F 多目的室	

2023年度 学生研修旅行について

愛媛学習センターに所属する学生の学びと親睦のため、学生研修旅行を実施します。

- 実施時期：11月11日(土)
 - 実施場所：高知県立牧野植物園(高知県高知市)
 - 募集人員：40名(申込者が多数の場合は、抽選を行います。)
- ※詳しくは同封の募集要項をご覧ください。



— キャンパスと図書館 —

愛媛学習センター所長 吉田 正広



学習センターは放送大学の「キャンパス」です。みなさんに「キャンパス」に来て欲しくて「愛媛学習センター公開ゼミ」を立ち上げます。ご参加ください。

さて、最近NHKの海外ドラマ「アストリッドとラファエル 文書係の事件録」にはまっています。パリ犯罪資料局の文書係アストリッドとパリ警視庁の警視ラファエルの女性コンビが難事件を解決します。アストリッドは自閉症で、人と接しない資料局の書類庫を仕事場にしています。彼女は、事件に関係する資料を書類庫から探し出して、それを自分だけの部屋に並べます。それらを「視覚的」に全体を観察し、次に個別に必要な資料を読んで、事実と事実を結びつけ、事件を解決していきます。ドラマでは、自閉症の人々の集まりや、アストリッドが人々と交わる中で起きる様々な困難も、ていねいに描かれます。その意味でも魅力的です。彼女の気持ちに寄り添うには、フランス語副音声と日本語字幕をご覧ください。

アストリッドの書類庫での営みは、私の専門イギリス現代史を含む、歴史学の研究方法にぴったりと一致します。私は内外の図書館や文書館で文献・資料を調べ、必要なものを選び出し、それらを整理する中で論文にまとめます。社会調査や実験結果も資料に含めれば、科学研究一般の方法論に通じるはずで

放送大学での学びにとって、図書館に（できればその書庫に）足を運ぶことが大切だと思います。放送大学発足当初から幕張本部には立派な図書館が設置されています。愛媛学習センターにも図書室があります。みなさんは申請すれば愛媛大学図書館も使えます。インターネット上での文献利用が進んでいますが、多くは図書館が提供しています。図書館は「キャンパス」の重要な（私にとっては一番大切な）施設です。アストリッドにとっての書類庫のように。



愛媛学習センター 視聴学習・図書室はこんなところ

「所長室便り」にも登場した当センターの視聴学習・図書室をご紹介します。

書籍、雑誌、印刷教材などの配架はもちろんのこと、放送授業視聴用タブレット端末などを備えた学習スペースもあります。お気軽にご利用ください。



印刷教材



書架



新着図書コーナー



学習スペース



雑誌コーナー

学友会「にぎたつ会」からのお知らせ

酷暑を乗り切って皆さん、放送大学を楽しんでいますか？

学友会「にぎたつ会」では、2学期に以下のような企画で皆様の参加をお待ちしています。

「にぎたつ会」に関する詳しい情報は、愛媛学習センターウェブサイトをご覧ください。にぎたつ会問い合わせメール(nigitatu1234@yahoo.co.jp/担当：加幡(カバタ))にお問い合わせください。

..... <2学期の予定>

○にぎたつカフェII (Zoomで実施)

- 所長・客員教員との雑談会。
- 計9回、1回1時間程度。対面(愛媛学習センター内講義室)とZoomで開催。

○同窓会・にぎたつ会合同忘年会

- 日程：12月2日(土) 19時から
- 場所：松山市内(詳細未定)

○秋季研修旅行

- 日程：10月21日(土) 日帰り
- 行先：牧野富太郎の生誕地である高知県佐川町を訪問(松山から東予方面経由)

○にぎたつ会独自のホームページを9月中に開設予定

- 愛媛学習センターウェブサイト「サークル・同窓会のご案内」からリンクを設定します。

同窓会便り



行事計画

1. 折り紙教室

- ① 4月5日(水)、5月7日(水)、6月7日(水)、8月9日(水)、9月6日(水)実施
- ② 4月13日(日)折り紙教室展示会実施
約20名の方々が来て頂きました。

- 2. 4月1日(土)お花見と河野水軍(道後公園)
4人の参加をみて実施
- 3. 6月4日(日)牧野植物園と鯉の夕タキ薫焼き体験
9人の参加をみて実施
- 4. 8月28日(月)内子古民家散策(食事)とブドウ狩り
4名の参加を見て実施

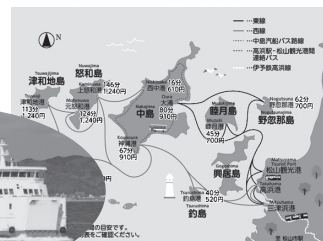

10月15日(日)
忽那七島クルージング

今後の行事計画

- 1. 10月15日(日)再度挑戦!! 忽那七島クルージング
- 2. 11月26日(日)漱石と「鎌倉殿の13人」と鎌倉神社

ミニコラム(第1回)

初代松山城主 加藤嘉明は愛知県三河生れ、姓は「岸」、加藤景泰の猶子となる。賤ヶ岳七人槍の一人(21歳)、33歳で正木城に入封、40歳で松山城築城開始、69歳江戸屋敷で没。



11月26日(日)漱石と「鎌倉殿の13人」と鎌倉

お問い合わせは、行事担当役員(友近)までお願いします。
電話 080-4037-4196・メールアドレス hhtomox_mas@yahoo.co.jp



10月・11月・12月 教務スケジュール



10月

月	火	水	木	金	土	日
						1
②	3	4	5	6	7	8
⑨	10	11	12	13	14	15
⑬	17	18	19	20	21	22
⑳	24	25	26	27	28	29
㉟	31					

9月

30日 修士全科・博士全科 第1次選考
(筆記試験)

10月

1日 2023年度第1学期 学位記授与式
2023年度第2学期 入学者の集い
14日 面接授業空席発表(12:00～)
19日 面接授業追加登録受付開始(10:00～)



11月

月	火	水	木	金	土	日
		1	2	③	4	5
⑥	7	8	9	⑩	11	12
⑬	14	15	16	⑬	18	19
⑳	21	22	㉑	24	25	26
㉒	28	29	30			

11月

3日 **閉所日** 文化の日
4日 博士全科 第2次選考(面接試問)
8日 <Web>通信指導提出開始(10:00～)
11・12日 修士全科 第2次選考(面接試問)
15日 <郵送>通信指導提出開始
23日 **閉所日** 勤労感謝の日
29日 通信指導提出締切
※<Web>17:00迄・<郵送>本部必着



12月

月	火	水	木	金	土	日
				1	2	3
④	5	⑥	7	8	9	10
⑪	12	⑬	14	15	16	17
⑱	19	⑳	21	22	23	24
㉑	㉒	㉓	㉔	㉕	㉖	㉗

12月

25日～1/4 年末年始のお休み
臨時閉所日 12/26～28、1/4

○印…センター閉所日
□印…面接授業 ※詳細については、p.5参照



愛媛学習センターウェブサイト
センタースケジュールはこちら

