

# 坊っちゃん

第122号

編集・発行/放送大学愛媛学習センター 〒790-0826 松山市文京町3番 発行日 令和7年12月



## 客員教員としての 5年間を振り返って

放送大学愛媛学習センター 客員教員 高橋 千佳

2021年度から客員教員として放送大学愛媛学習センターでお世話になってきました。この期間、初期の頃はまだまだコロナ禍が続いていて活動にも制限がありましたが、徐々にいろいろなことが可能になり、公開講演会の他にも、卒業研究の指導やマナビーの開催などに取り組んできました。ここでは、これらの活動に取り組んできて私自身が学んだことを綴ります。

一番大きいのは、皆さんの学習に対する熱意から刺激を受けたということです。マナビーなどでも感じましたが、人は一生学んでいけるということを肌で感じました。私が専門とする第二言語習得論、もっと細かく言ってしまうと外国語学習動機づけの分野において、研究対象となる学習者にはまだまだ偏りがあり、そのほとんどが20代までの学習者です。しかし、今後は、50代、60代、それ以降と、熱意をもって外国語学習に取り組む人の動機づけについて、もっと研究が進められるべきであると感じました。そのような研究で得られる結果には、おそらく50代の人たちより若い世代の学習者にとっても学ぶことがあるのではないかと考えられますし、「外国語学習動機づけ」とは何かという理論面にも新たな知見をもたらしてくれるのではないかと思います。実際のところ、海外でも少しずつですが研究対象者は広がっており、シニア世代の学習者が自らの外国語学習動機づけの変遷を振り返った研究などもあります。自分自身、このような研究に取り組むことで、自分の肌で感じた熱意の源を明らかにするヒントが得られるのではないかと考えています。

次に、外国語学習の方法やメディアは多様であり、現在のように技術が発展した時代においても、どのような方法でも学びは深められるということです。マナビーにいらっしゃった方の中には、NHKのラジオ英語講座を長く聴き続けていらっしゃる方もいましたし、機械翻訳を使いこなしていらっしゃる方もいました。外国語学習への向き合い方、あるいは、そもそも外国語への向き合い方は様々あり得ると思います（機械翻訳があるので外国語は学ばないという人もいます）が、大切なのは、自分にとって外国語や外国語学習とはどのようなことを意味しており、学習を進めるためにはどのようなメディア、あるいは方法が適しているか、能動的に考えてみることでと感じました。

今後は私自身、一学習者として、愛媛学習センターで得たことを糧に学びを深めていきたいと考えています。

# 令和7(2025)年度第1学期 卒業証書・学位記授与式

令和7年度第1学期 愛媛学習センターでは、教養学部26名の方が卒業されました。  
教職員一同、心よりお祝い申し上げます。



9月28日(日)13時から愛媛学習センター4階講義室にて「卒業証書・学位記授与式」が挙行され、卒業生26名のうち12名が出席されました。式典では、岩永学長からのメッセージ上映に続き、吉田所長から卒業生一人ひとりに卒業証書・学位記の授与と式辞の後、卒業生を代表し、松本正さんより謝辞が述べられました。



【教養学部】	生活と福祉コース……………9名	心理と教育コース……………8名	人間と文化コース……………3名
	情報コース……………3名	社会と産業コース……………3名	

## 名 誉 学 生

放送大学では、教養学部全コース（又は専攻）を卒業した方で、人物、学習態度が良好である学生に対して、「放送大学名誉学生」の称号を付与しています。

この度、松本正さんが6コースを終えられ、名誉学生の称号を付与されました。

これで愛媛学習センターの名誉学生は17名となりました。



松 本 正 さん

## 特 別 表 彰

愛媛学習センターでは、教養学部の3つ以上のコース（または専攻）を卒業された方々に対して、長年にわたり高い学習意欲を持ち続け快挙を達成したことを顕彰するため、卒業証書・学位記授与の後に引き続いて「特別表彰」を行っています。

令和7年度第1学期の特別表彰者は5名でした。

6回卒業

松 本 正 さん

4回卒業

田那邊 澄 枝さん  
友 田 真由美さん  
西 川 正 史さん  
渡 部 美 里さん



卒業証書・学位記授与式に参加して



# 卒業生のことば



長期に勉強させて頂きありがとうございました。少し休んでまた再入学できればと思います。事務の皆様には大変お世話になりました。（70代女性）

卒業証書・学位記授与式を挙げていただきましてありがとうございます。今回4回卒業出来たことうれしく思います。10月から新たなコースで入学するのでまた、頑張りたいと思います。（30代女性）



## … 卒業生代表謝辞 …

教養学部 情報コース 松本 正



夏も終わり季節上はもう秋ですが、今年は残暑厳しく秋の訪れはもう少し先になりそうです。

本日は、私たち卒業生26名のために盛大な卒業証書・学位記授与式を挙げて頂きましたこと、心より御礼申し上げます。所長の吉田先生を初め教職員の皆様にご臨席を賜り、また御心のこもるお祝いと励ましのお言葉を頂き、卒業生一同感謝の念でいっぱいでございます。

2020年1月ころからの新型コロナウイルスの猛威により、学習センターに足を運び、面接授業を受ける回数も少なくなり、以前のような美術館巡り・屋外での実体験が懐かしく思い出されます。

さて、卒業を迎えた今、放送大学大阪学習センターに通い始め、香川学習センター、そして愛媛学習センターと3箇所ですべてを初め教職員の皆様にご挨拶になりましたこと長いようで短く、瞬く間に15年が過ぎさりもう一度入学は出来ないと思うと少し寂しい気持ちになります。

高校を卒業して、広島県の短大に入学しましたが、訳あって退学し50代でやり残したことをやり遂げようと放送大学の門をくぐり何とか卒業させて頂きましたこと、家族共々大変感謝いたします。

現在、会社員として働いておりますが、社内・社外問わず色々な困難に遭遇しております。人間関係の苦悩、技術関連の問題など安らぐ暇がありませんが、高い山・深い谷、超えられそうもないと思われる事象もいつの間にか解決し自分に自信が持てるようになりました、放送大学で教わりました前向きな姿勢は困難に対する最大の武器となりました。

本日、卒業されます皆様方はそれぞれ人に言えない苦勞を乗り越え無事卒業されましたこと、おめでとうございます。身体的な問題、経済的な問題、時間の制約に対する問題等を乗り越え、放送大学の信念であります「学ぶ事の大切さ、喜び」を実感し行動を起こしたからこそ偉業を成し遂げられたものと感じます。

今日で放送大学を去ることになりますが、選科生として学びたい授業を時間をかけて学んでみようかと考えております。

最後に、放送大学大阪学習センター・放送大学香川学習センター・放送大学愛媛学習センターの多くの教授の皆様、職員の皆様、多くの時間を共有して頂きました同窓の皆様、ずっと見守ってくれた家族、これまで支えてくださった全ての方に心より御礼申し上げます。ありがとうございました。

放送大学の益々の御発展と、この場におられます皆様のご健康をお祈りいたしまして、卒業生代表挨拶とさせていただきます。

## 2025年度 第2学期「入学者の集い」

9月28日(日)14時30分より、愛媛学習センター4階講義室にて「入学者の集い」を開催しました。

新入生6名が参加し、学長メッセージ上映、吉田所長挨拶、客員教員紹介、オリエンテーション、施設案内を行いました。そのあと、「愛媛にぎたつ同窓会」主催によるサークル紹介が行われ、新入生と在学学生が交流を行い、親睦を深められました。

ご参加いただいた皆様、どうもありがとうございました。



## 愛媛学習センター開設30周年記念事業のご報告

令和7年11月22日(土)、放送大学愛媛学習センター開設30周年の記念式典が多くのご来賓・関係者のご臨席を賜り、盛大に開催されました。式典の後、岩永雅也放送大学長から『「知は力」について考える－生涯学習と放送大学－』というテーマで公開講演会があり、記念式典出席者と放送大学の学生及び一般の方約100名が熱心に聞き入りました。その後、愛媛大学ミュージアムにおいて開催している常設展「遍路案内記の世界」と「放送大学愛媛学習センター30年の歩み展」を見学しました。最後に祝賀会が開かれ、参加者一同楽しく和やかな雰囲気の中、記念式典の一日を終えました。



岩永学長式典挨拶



吉田所長式典挨拶



岩永学長公開講演会



常設展「遍路案内記の世界」見学風景



「30年の歩み展」見学風景



祝賀会乾杯

# 2025年度第2学期 Web単位認定試験について

<b>試験日程</b>	<p>※試験期間は出題形式によって異なります。(郵送科目は提出期間)</p> <table> <tr> <td>Web試験（択一式）</td><td>2026年1月18日(日) 9:00 ～ 1月26日(月) 17:00</td></tr> <tr> <td>Web試験（記述式・併用式）</td><td>2026年1月18日(日) 9:00 ～ 1月22日(木) 17:00</td></tr> <tr> <td>郵送試験（すべての出題形式）</td><td>2026年1月18日(日) ～ 1月22日(木) 《必着》</td></tr> </table>	Web試験（択一式）	2026年1月18日(日) 9:00 ～ 1月26日(月) 17:00	Web試験（記述式・併用式）	2026年1月18日(日) 9:00 ～ 1月22日(木) 17:00	郵送試験（すべての出題形式）	2026年1月18日(日) ～ 1月22日(木) 《必着》
Web試験（択一式）	2026年1月18日(日) 9:00 ～ 1月26日(月) 17:00						
Web試験（記述式・併用式）	2026年1月18日(日) 9:00 ～ 1月22日(木) 17:00						
郵送試験（すべての出題形式）	2026年1月18日(日) ～ 1月22日(木) 《必着》						
<b>Web受験実施方法概要</b>	<p>①試験期間中は自宅等で24時間いつでも受験可能です。          ②1科目50分の時間制限があります。（一時停止不可、1回のみ）          ③出題形式には「択一式」「併用式」「記述式」があり、各科目の出題形式は「授業科目案内」に掲載されています。          ※郵送受験は「授業科目案内」に「郵送(記述)」または「郵送(併用)」と記載がある一部科目のみ</p>						
<b>注意事項</b>	<p>①Web単位認定試験体験版を操作されていない方は、端末等の動作保証ができないため、受験に使う予定のパソコン・タブレット・スマートフォン等で必ず体験版を操作し解答が提出できるか確認してください。          ②パスワードを忘れてしまった場合など、システムWAKABAにログインできない方は愛媛学習センター（Tel：089-923-8544）までご連絡ください。</p>						
<b>試験結果</b>	<p><b>2026年2月下旬</b>          システムWAKABA「教務情報→履修成績照会」で確認することができます。また、「成績通知書」とそれまでに修得した授業科目の成績と単位数が記載されている「単位修得状況一覧(単位認定書)」を送付します</p>						

## 過去の単位認定試験問題・解答等の見方

**システムWAKABAにログインし閲覧できます！**

## 「Web単位認定試験操作体験会」について



学習センター受験を申請されている方、パソコン操作に不安のある方を対象に、「Web単位認定試験操作体験会」を開催します。ご希望の方はお電話にてお申込みください。

**体験会開催日程：2026年1月10日(土)、15日(木)、16日(金)（全日15:00～16:00）**

■会 場 放送大学愛媛学習センター ■連絡先 089-923-8544



## 次学期(2026年度第1学期)の科目登録および継続入学について

### ①次学期に学籍のある方 → 「科目登録申請」

1月中旬に大学本部より「科目登録申請要項」が送られてくるので、よくお読みください。

科目登録申請開始の8日前になっても「科目登録申請要項」が届かない場合、または紛失した場合は、大学本部（Tel043-276-5111）にご連絡ください。

申 請 方 法	申 請 期 間
システムWAKABA	2026年2月13日(金) 9:00 ~ 2月28日(土) 24:00
「科目登録申請票」郵送	2026年2月13日(金) ~ 2月27日(金) 本部必着

### ②今学期(2025年度第2学期)で学籍が切れる方で、次学期も学習の継続を希望される方 → 「継続入学(出願)手続き」

継続入学のご案内などが大学本部より送られてくるので、よくお読みください。

2025年度第2学期の成績通知、卒業認定通知確認後に手続(出願)をおこなってください。

(※成績通知は2月下旬予定)



	出願方法	申 請 方 法
面接授業を希望する方	システムWAKABA	2026年2月13日(金) 9:00 ~ 2月27日(金) 24:00
面接授業を希望しない方	システムWAKABA	11月26日(水) 9:00 ~ 2026年3月16日(月) 17:00
	「出願票」郵送	11月26日(水) ~ 2026年3月16日(月) 本部必着

※面接授業のみの登録はできません。放送授業またはオンライン授業を1科目以上登録してください。

## 無線LAN(WiFi-houdai)の利用方法について

放送大学では、全国の学習センター及びサテライトスペースの一部の教室において、面接授業等にご利用いただける学生用無線LANサービス：WiFi-houdaiを提供しています。

### 申 請 方 法

- ① システムWAKABA学内リンクの「放送大学自己学習サイト」から「情報セキュリティ研修（学生用）」を受講してください。小テストに合格すると「修了証」が発行されます。
- ② システムWAKABA → キャンパスライフ → 各種届出・申請様式 → 無線LAN申請(オンライン)について → 参考URLよりオンライン利用申請を行ってください。
- ③ 発行されたIDとパスワードを入力し、Wi-Fi (WiFi-houdai) をご利用ください。

※インターネットの接続は、各自で行ってください。

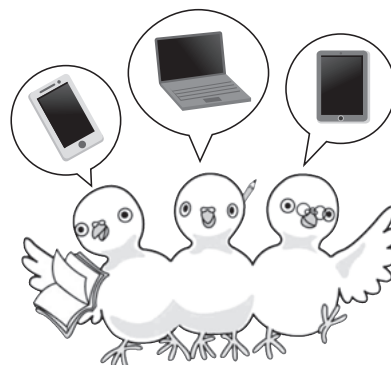

## 近代の史跡と地方国立大学キャンパス

愛媛学習センター所長 吉田 正広

4年前から毎年8月に高知大学教育学部で西洋史の集中講義を行っている。高知大学朝倉キャンパスは高知市の中心街から離れているため、キャンパス内の宿舍施設「おうち(樗)クラブ」に泊っている。

この宿泊施設の南側に、古い「瓢箪池」がある。池の周囲には樗の木のほか、大きな松や楠が生い茂り、樹下には芭蕉、あじさい、あやめなどが繁茂し、水面にはこの時期白い睡蓮の花が咲く。池の小島には灯籠が置かれ、下部に刻まれた「松雲園」の文字、「火袋」に彫られた鹿や、三日月形の透かしが印象的だ。部屋から眺める庭園全体が毎年の楽しみで、暑い夜には窓を開け放して、枝の影が揺れるのを見ながら寝るのがお気に入りであった。

今年は若手の日本史担当教員に事前の手続きから懇親会までお世話になった。懇親会で、この庭園は、旧陸軍歩兵第四十四連隊の本部と練兵場が明治30年（1897年）に朝倉に設置されて以来、存在していること、また、教育学部の建物はかつて兵舎のあった場所に位置することも知った。近くの高知病院（旧陸軍病院）や朝倉旧陸軍墓地の存在は認識していたが、四十四連隊の講堂や弾薬庫がキャンパスに隣接して史跡として保存され、高知県が管理していることを今回知った。朝ドラ「あんぱん」で主人公柳瀬嵩が最初に入隊したのもこの四十四連隊で、小倉連隊に移動するまでこの兵舎で過ごしたと言う。これを聞いた夜、寝ていて背筋が寒くなる感覚を覚えたが、それも歴史を学ぶ醍醐味である。

以前この所長室便りで、愛媛学習センターのある文京キャンパスが松山の第二十二連隊の練兵場であったことを紹介した。本部と兵舎は松山城の堀之内にあったが、戦後その場所に建てられた野球場や競輪場もなくなり、現在は広大な芝生の城山公園となっている。四国がんセンター（旧陸軍病院）の移転に伴い、近代の歴史を示す痕跡はほぼ消滅した。私が大学時代に学んだ千葉大学西千葉キャンパスは、戦前の東京大学「第二工学部」の跡地であったが、地元の歴史家による保存運動にもかかわらず、戦前の建物は数年前に解体された。高知大学の朝倉キャンパスおよびその周辺は、保護すべき近代の史跡として地域社会に認識される。歴史を学ぶ者として、うらやましい限りである。



灯籠の向こうに樗の木が見え、水面には睡蓮が咲く。  
「樗クラブ」の一部が右手に見える。



# アンダー25所長懇談会・交流会のご案内

現在、放送大学全体で10代20代の学生さんが増えております。愛媛学習センターでも、アンダー25（25歳以下）の学生さんは80名ほど在籍しています。愛媛学習センターの在籍者全体の1割に相当します。放送大学は自宅での学習が主になりますので、なかなか皆さんとお会いする機会がありません。先日、アンダー25の皆さまには1学期の「通信指導」についてキャンパスメールにてご案内を差し上げたところです。

この度、アンダー25の学生さんに愛媛学習センターにお集まりいただき、まずは所長から皆さんに日頃の勉学の様子をお聞きし、今後の愛媛学習センター運営に反映させたいと考えております。みな様の放送大学での勉学を少しでも実りあるものにしたいと考えております。

この機会に愛媛学習センターにお越しいただき、皆さまのご意見をお聞かせいただけないでしょうか。また、ご出席いただいた学生さんが自由に交流できる機会も設けます。お茶とお菓子も用意し、気軽に話し合える機会にしたいと思います。アンダー25の皆さま、是非ご参加ください。

愛媛学習センター 所長 吉田 正 広

- 
- 日 時：2026年2月7日（土）15：30～17：00
  - 場 所：放送大学愛媛学習センター 4階 講義室4
  - お申し込み方法

愛媛学習センターまで、電話あるいはメールにてお申し込み下さい。

（メールには、アンダー25懇談会ご参加の旨と、学生番号、氏名、連絡先をご記入下さい。）

（愛媛学習センター TEL：089-923-8544 E-mail：ehime-sc@ouj.ac.jp）



## 視聴学習・図書室からのお知らせ

新学期準備のため、以下の期間は自習室も併せて閉室いたします。  
ご不便をおかけしますが、ご理解ご協力のほどよろしくお願いいたします。



**閉室期間：2026年3月19日(木)～31日(火)**

# 放送大学愛媛学習センター 公開講演会

2025年度第2学期

★先着50名・予約不要(2/21除く)・無料。どなたでもご参加いただけます。

2026年 1/10 (土)	13:30～15:00 愛媛学習センター4階 講義室1・2
	<b>英語の「コミュニケーション能力」について</b>
	高 橋 千 佳 (愛媛大学法文学部 教授) 皆さんは、英語でコミュニケーションするのが上手な人という、どのような人を思い浮かべますか？そもそも、「コミュニケーション能力」とはどのようなものでしょうか？今回は、この「コミュニケーション能力」とよばれるものについて、言語、非言語両面から考えてみたいと思います。
2026年 2/7 (土)	13:30～15:00 愛媛学習センター4階 講義室1・2
	<b>新・健康に生きる④ 脂質の栄養 一油と脂の話・どの油を摂れば良いの？</b>
	森 本 千 恵 (松山東雲短期大学 教授) 生活習慣病に対する意識が高まるにつれ、脂質摂取に対する関心も高まっているように感じられます。脂質の種類と役割、またそれぞれの特徴について知り、油脂の摂り方について考えます。
2026年 2/14 (土)	13:30～15:00 愛媛学習センター4階 講義室1・2
	<b>学校教育のこれまでとこれから</b>
	城 戸 茂 (愛媛大学大学院教育学研究科 特定教授) 日本の公立学校に視点を当て、明治期以降の学校教育について概観した上で、社会の変化が急速に進展する中でのこれからの学校教育のあり方について考えてみたいと思います。
2026年 2/21 (土)	13:00～14:30 (西条市で開催予定・会場未定 ※詳細が決まり次第、学習センターウェブ上でお知らせします。)
	<b>防災×AIの現状と展望</b>
	一 色 正 晴 (愛媛大学大学院理工学研究科 特任講師) 近年、AIの技術が急速に進歩してきている。本講演では、南海トラフ地震など、予想されている災害に対して、AIを使って防災・減災が可能かどうかの現状について調査し、今後の展望についても述べる。
2026年 2/28 (土)	10:30～12:00 愛媛学習センター4階 講義室1・2
	<b>生活習慣病予防のツボとコツ</b> ※日程が1/17(土)から2/28(土)に変更となりました。
	西 嶋 真理子 (愛媛大学大学院医学系研究科 教授) 健康日本21(第3次)で目指している健康長寿はどうすれば達成されるのでしょうか。健康づくりや生活習慣病予防のためのヒントを研究成果をもとに紹介し、参加者の皆さまと一緒に考えたいと思います。
2026年 3/7 (土)	13:30～15:00 愛媛学習センター4階 講義室1・2
	<b>敵対的買収(同意なき買収)をめぐる近年の動向と会社法の課題</b>
	岡 田 陽 介 (愛媛大学法文学部 准教授) 上場会社では、経営陣の反対にもかかわらず買収が試みられることがあり(敵対的買収、同意なき買収)、対象となった会社はこれを回避または阻止しようとする場合があります(買収防衛策)。この講演会では、近年の事例や経済産業省の指針を参照しつつ、敵対的買収に関する会社法上の問題を考えてみたいと思います。
2026年 3/14 (土)	13:30～15:00 愛媛学習センター4階 講義室1・2
	<b>ロンドンのポプラー地区「子どもたちの記念碑」の記憶 - 四国遍路研究とかかわり続けたイギリス史(6)-</b>
	吉 田 正 広 (放送大学愛媛学習センター 所長) ロンドン東部のポプラー地区には、第一次世界大戦中に死亡したアッパー・ノース・ストリート・スクールの子どもたち18人を追悼する記念碑がある。かつての波止場地区ポプラーの現在の様子を写真で紹介しながら、記念碑にかかわる人々の記憶について考える。

## 放送大学愛媛学習センター

所在地 松山市文京町3番(愛媛大学構内)  
電 話 089-923-8544  
FAX 089-923-8479  
E-mail ehime-sc@ouj.ac.jp  
Web <https://www.sc.ouj.ac.jp/center/ehime/>

【開所時間】 水～日 9:30～17:30

閉所日: 月曜日・火曜日(1月～3月は日曜日・月曜日)、  
祝日、年末年始

【交通案内】 JR松山駅から市内電車(環状線1)乗車16分

伊予鉄松山市駅から市内電車(環状線2)乗車18分  
(いずれも鉄砲町下車 徒歩3分)

【駐 車 場】 愛媛大学立体駐車場が利用できます。

〈入庫可能時間帯 13:00～13:30/15:00～15:30〉



## 愛媛にぎたつ同窓会からのお知らせ

5月に新組織になり会員も増え、さらに活発になりました。一緒に楽しく学びませんか？  
いままでのイベントをまとめました。

- にぎたつカフェⅠとⅡは気軽に話ができる井戸端会議。7年も続くメイン行事。Ⅰが学生同士でⅡが教員と学生。
- 8月 にぎたつカフェⅠ（城戸先生にアドバイザーをお願いした愛媛大学教職大学院生との交流シェア会）
- 5月～3月 にぎたつカフェⅡ（客員教員に話題提供をお願いしてZoomと対面で雑談会）2学期も9回計画しあと4回あります。Zoomと対面で行いますので、自宅から参加OKです。
- 毎月2回一色先生にWEBを教えてもらおう会を実施しております。今はExcelを中心に勉強中。
- 8月に暑気払い、12月に忘年会を行いました。



下記に今後の行事を記載いたします。

- 2026年1月6日(火)19時半からにぎたつカフェⅠ（単位認定試験対策情報交換会をZoomで行います）
- 2026年2月21日(土)東予公開講演会（一色先生）の後会員交流会（西条市）
- 2026年3月28日(土)入学者の集いの後茶話会
- 2026年4月18日(土)研修旅行（西予市方面）
- 2学期中に9回にぎたつカフェⅡ（客員教員との雑談会）を行います。  
2月以降残り4回

参加はいつでも大歓迎です。  
詳しくはQRコードを読み取ってHPへGO!



去る9月28日に開催された入学者の集いの後に開催したサークル紹介の茶話会の模様です。新入生と在校生が和気あいあいと交流することができました。最後はコーラス同好会の方々と一緒に合唱して締めくくりました。







# 1月・2月・3月 スケジュール



## 1月

月	火	水	木	金	土	日
			①	②	③	④
⑤	6	7	8	9	10	11
12	13	14	15	16	17	18
19	20	21	22	23	24	25
26	27	28	29	30	31	

## 1月

- 12/29～5日 年末年始のお休み  
 10、15、16日 Web単位認定試験操作体験会  
 18～26日 第2学期 単位認定試験期間



## 2月

月	火	水	木	金	土	日
						①
②	3	4	5	6	7	⑧
⑨	10	11	12	13	14	15
16	17	18	19	20	21	22
23	24	25	26	27	28	

## 2月

- 11日 **閉所日** 建国記念の日  
 13日 **【Web】** 第1学期 科目登録申請開始  
**【郵送】** 第1学期 科目登録申請開始  
 27日 **【郵送】** 第1学期 科目登録申請締切  
 (本部必着)  
 28日 **【Web】** 第1学期 科目登録申請締切



## 3月

月	火	水	木	金	土	日
						①
②	3	4	5	6	7	⑧
⑨	10	11	12	13	14	15
16	17	18	19	20	21	22
23	24	25	26	27	28	29
30	31					

## 3月

- 19～31日 視聴学習・図書室および自習室 閉室  
 20日 **閉所日** 春分の日  
 2025年度 放送大学学位記授与式 (本部)  
 28日 2025年度第2学期 卒業証書・学位記授与式  
 2026年度第1学期 入学者の集い

※愛媛学習センターの卒業証書・学位記授与式および入学者の集いは 29日(日)から28日(土)へ変更となりました。

## 愛媛学習センター

TEL 089-923-8544  
 メール ehime-sc@ouj.ac.jp

**開所日** 火～土曜日 9:30～12:00  
 13:00～17:30

**閉所日** 日曜日、月曜日、祝日  
 年末年始など臨時閉所日

- 印…センター閉所日 □印…公開講演会  
 ■印…第2学期 単位認定試験期間  
 1/18(日)～1/26(月)  
 □印…視聴学習・図書室および自習室 閉室  
 3/19(木)～3/31(火)