

通信指導の提出について

通信指導とは、放送授業の前半の一定範囲で問題が出題され、その答案を提出して担当教員の添削指導を受けることです。この添削結果により単位認定試験の受験資格が得られます。



通信指導を提出し、合格しないと単位認定試験を受験できません!

送付時期

問題冊子は、印刷教材と一緒に発送します。5月9日(火)までに届かない場合は大学本部(TEL:043-276-5111 [総合受付])に連絡してください。
Web限定科目については、問題冊子の送付はありません。下記の期間内にご自宅等のパソコンから回答を送信してください。

提出方法 提出期間

郵送

・・・通信指導の冊子を郵送により提出する方法



<提出期間> **5/16(火)～5/30(火)必着**

- ・問題冊子表紙裏の「提出の方法」の指示にしたがって送付してください。
- ※提出期限を過ぎて到着したものは受理されません。十分余裕を持って送付してください。



Web通信指導

・・・インターネット上で解答を送信する方法



<提出期間> **5/9(火)10:00～5/30(火)17:00**

- ・システムWAKABAの学内リンク「Web通信指導」をクリック
- ・解答を送信すると、正否と解説・コメントが表示されます。
- ※Web通信指導で解答を送信した場合は、郵送での提出は不要です。

提出状況 確認方法

郵送

・・・6月5日頃までに、システムWAKABA「教務情報→履修成績照会」画面の通信指導の欄に「受理」と表示されます。

Web通信指導

・・・解答送信後すぐに、Web通信指導トップページ画面の科目一覧の各科目欄に「提出済(送信済)」と表示されます。

添削結果 返送時期

6月末～7月上旬

以下の未着期限までに添削結果が届かない場合は、大学本部(TEL:043-276-5111[総合受付])に連絡してください。
②択一式科目(併用式科目の択一部分)・・・7月10日
②記述式科目(併用式科目の記述部分)・・・7月12日

合否結果は、添削結果と同時期に届く「単位認定試験通知(受験票)」で通知されます。

2023年度単位認定試験について

単位認定試験実施方法について

2023年度第1学期も引き続きWeb方式となります。

【試験期間】 Web方式: 2023年7月15日(土) 9:00~7月25日(火) 17:00

授業科目案内に「郵送(記述)」または「郵送(併用)」と記載のある一部科目のみ

2023年7月15日(土)~7月25日(火)郵送必着



詳しくは
「学生生活の葉」を
ご確認ください

学部: P65 ~ P78
大学院: P67 ~ P76

重要!

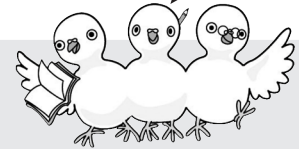

- ※1 ご自宅にインターネット環境がある場合、
試験期間前までに体験版を必ず操作しておいてください。
- ※2 体験版を操作する際は、必ず受験環境と同じ環境で体験してください。
- ※3 一度解答を開始すると、パソコンの電源を切ってもカウントダウンは進んでいきます。
- ※4 解答の途中でも50分経過した場合、その途中までの解答が自動的に提出されます。
- ※5 ご自宅にインターネット環境が無い方やパソコン操作が困難等の事情により
Web受験が困難な方は、学習センター受験を事前に申請することができます。
(申請書は印刷教材等に同封されます。)
- ※6 学習センター受験の場合、原則「授業科目案内」に記載の試験日・時限での受験となります。

Web単位認定試験体験会の提供について

ご自宅に
インターネット
環境が無い方は

ご自宅での操作体験が困難な方には、愛知学習センターで操作体験の機会を提供します。(予約制) 日程等の詳細は後日本部より郵送にて案内があります。そちらをご確認のうえ愛知学習センターへお電話いただくか、直接窓口にてご予約ください。



2022年度2学期 試験問題と解答等の公表

過去1年分(2回分)のすべての科目の単位認定試験問題を公表しております。
解答については、主任講師の了承があった科目のみ公表し、解答を公表しない科目については、解答のポイント等を公表しております。

【閲覧方法】

愛知学習センター窓口	システムWAKABA	郵送サービス
コピー(複写)・印刷 → ✕ 図書・視聴学習室 → ○ 学生用端末からの USB保存	学内リンク 「過去の単位 認定試験問題・ 解答等」の印刷 ○	「学生生活の葉」 学部: P73・P74 大学院: P75・P76

2023年度第1学期面接授業

「面接授業時間割表 北陸・東海ブロック版」冊子には、
【受講者が当日用意する物】や【教科書】、【その他(特記事項)】など、
受講に当たって必要な情報が掲載されています。

受講前に必ずご確認ください。

※新規入学および継続入学の方への冊子送付はありません。

インターネット (<http://mensetsu-cn.h.uoj.ac.jp/1/>) でご確認ください
くか、学習センター窓口で配付しています。



01 まずは受講科目の確認を!

「科目登録決定通知書」に記載されていない
面接授業は受講できません。

科目登録決定通知書の送付

申請した科目のうち、登録決定した科目について通知されます。登録できた科目に
対して学費が計算されていますので、「払込取扱票」にて振り込んでください。
申請したにもかかわらず、記載されていない面接授業科目は、抽選により登録
できなかった科目です。受講することはできません。

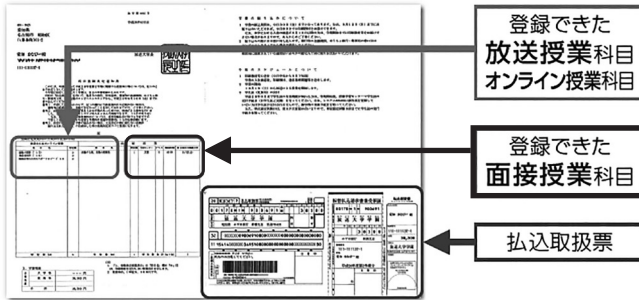

3月上旬に本部から発送される「科目登録決定通知書・払込取扱票」で、科目登録申請された面接授業が登録されているか必ず確認してください。

※定員を上回る申請があった場合は、抽選となります。

申請したにもかかわらず記載されていない科目は、落選となった科目です。

※日程は、第1日目のみ表示され、第2日目は表示が省略されています。

シラバス等で日程は確認してください。

02 受講の準備 - 1

【教科書】

下記の面接授業は【教科書】が指定されていますので、受講者は各自で用意ください。
授業当日は必ずご持参ください。(学習センターでの貸出しは行いません)

開講日・科目名	書籍名
7月1・2日 ワード・エクセル実践活用法	ワード・エクセル実践活用法 (中西 宏文/学術図書出版社/¥1,650/ISBN=9784780607581)
7月8・9日 フランス語入門	ゼロから始めるフランス語 (猪狩 廣志/三修社/¥1,760/ISBN=9784384007114)

◆大型書店やインターネット等を利用して各自で用意ください

02 受講の準備 - 2

【学研災】

下記の面接授業は、学生教育災害傷害保険(略称「学研災」)加入者が対象です。
未加入の方は、受講日前日までに学習センター窓口で加入の手続きを行ってください。

- ◆5/13(土)・14(日) 野外民族博物館で学ぶ文化人類学
- ◆6/24(土)・25(日) PCRによる組換え遺伝子の検出

【学生教育災害傷害保険】 保障期間：加入日の翌日から6年間(在学中)
保 険 料：100円

※詳しくは「学生生活の棗」、「面接授業 開設科目一覧(全国版)P17」をご覧ください。

02 受講の準備 - 3

【参考書】

参考書の指定については、授業当日に必ずご購入・ご持参が必要な物ではありません。
愛知学習センター図書室に配架しておりますので、授業内容の理解のご参考にぜひご覧ください。
(一部対象外となっております。)

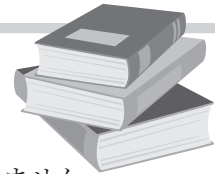

02 受講の準備 - 4

【不測の事態発生時(閉講・授業形態・日程変更)】

新型コロナウイルス感染症のまん延が顕著になり、対面式の面接授業が開講できない場合

【実施会場】欄の記載のとおりとなります。

※不測の事態発生時は閉講またはWeb(Zoom)授業で開講に切り替えます。

閉講、授業形態、日程、講師等の変更につきましては、キャンパスメール、郵便、面接授業および愛知学習センターのウェブサイトにてお知らせします。また、緊急時にはシステムWAKABAにご登録のお電話にもご連絡します。メールや郵便物、ウェブサイトをチェックしてください。

面接授業2023年度第1学期のウェブサイト

- ◆放送大学Top ▶ 在学生(WAKABA) ▶ 面接授業(スクーリング) ▶ 第1学期面接授業ウェブサイト
- ◆システムWAKABA ▶ 学内リンク ▶ 面接授業(第1学期)のページ ▶ 面接授業(第1学期)のページ

授業形態変更連絡後に、Web授業では受講できない場合、開講日より前に当学習センターへご連絡ください。その後のお手続きをご案内します。連絡が無い場合はWeb授業を欠席された扱いとなります。

02

受講の準備 - 5

申請方法のご案内は、空席状況発表後に 学習センター
廊下掲示板と学習センターウェブサイトに掲載します!

【追加登録の受付】

科目登録決定後、空席のある科目のみ追加登録を受け付けます。

空席状況の発表 4/15(土) 12:00

◆システムWAKABAおよび学習センター掲示板にて発表します。

追加登録開始日 4/20(木)～

◆原則として、開講日の1週間前まで受け付けます。

ただし、受付期限日前であっても定員に達し次第、受付を締め切ります。

◆追加登録について詳しくは、「面接授業時間割表 北陸・東海ブロック版」P3～6でご確認ください。

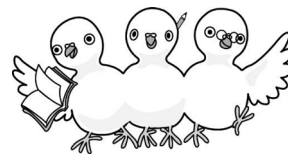

03

面接授業の受講にあたっての注意事項



センター までの 行き方	BIZrium名古屋内には従来のような案内看板を設置できません。 今回同封しております「センター利用の手引き」にセンターまでの経路を 詳しく記載してあります。必ず事前にご確認の上、ご来所ください。
開所時間	愛知学習センターの開所は9時です。9時以降に入館してください。
手荷物	センターには学生用ロッカーは、ありません。荷物はご自身で管理していただき 他の方のご迷惑にならないようお願いいたします。
飲 食	飲料水等の自販機は、センター内にはございません。 ●講義室1・2では、ご自分のお席で、飲食をお願いします。 ●PC演習室、実験室では、室内でのお食事はできません。 センター内にお食事できるスペースを用意しますので、指定の場所をお願い します。※感染防止のため、交流を目的とした飲食はお控えください。
お手洗い	お手洗いは、5階のみお使いいただけます。 <u>休憩時間などに、BIZrium名古屋内の他のエリア、フロアへは 行かないでください。</u>
体 調	●受講当日は、体調が良好であるか、自宅で検温し平熱であるかご確認ください。 ●37.5度以上の発熱、倦怠感、咳等、感染症の疑いがある場合は、ご参加を お控えください。 新型コロナウイルスの疑いのある場合は、その旨ご連絡ください。
そ の 他	●館内移動時は、他の入居者様等のご迷惑にならないようご配慮願います。 ●ロビーやエレベーターホールのソファ・給湯室・ラウンジ等はお使いになれ ません。



「学位記授与式」・「入学者の集い」のお知らせ

学位記授与式

- 予定日時 **3/26(日)** 午前の部 11:00～(受付10:30～)
午後の部 14:00～(受付13:30～)
- 会場 愛知学習センター講義室
- 対象者 2022年度第2学期卒業生・修了生
- 内容 学位記授与、所長祝辞、卒業生代表謝辞

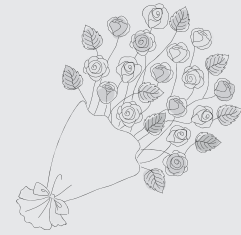

※新型コロナウイルス感染症の拡大状況によっては、学位記授与式が中止となる場合があります。

入学者の集い

- 予定日時 **3/26(日) 16:00～**
- 開催方法 Web会議システムZoomにて開催
- 対象者 2023年度第1学期入学生
- 内容 所長挨拶、学長メッセージ、客員教員紹介
オリエンテーション、学友同窓会・サークル紹介



※参加方法等の詳細は、愛知学習センターウェブサイトにてお知らせいたします。

図書・視聴学習室からのお知らせ

利用時間 9:30 ~ 17:30

【放送大学附属図書館 使い方ガイド】

放送大学附属図書館ウェブサイトの便利な使い方などをご案内しています。

★下記URLをクリックしてご覧ください★

<https://lib.ouj.ac.jp/libnavi.html>



図書・視聴学習室の利用について

- 入室の際には必ず学生証を窓口へ提出してください。手荷物はお持ち込みいただき、ご自身で管理してください。(ロッカーはありません。)
- 図書の貸出／返却受付は、利用時間終了の10分前までです。
- 書架にある書籍・雑誌は自由に閲覧できますが、閲覧後は必ず元の場所に戻してください。
- 文献複写を希望する場合は、「文献複写申込書」に所定の事項を記入し、受付へお申し込みください。
(文献複写には、著作権法により制約があります。)

視聴用端末・学習用パソコンの利用について

- 視聴用端末
 - ID・パスワードを入力して、全ての放送授業をインターネット視聴することができます。
- 学習用パソコン
 - システムWAKABAのほか、電子メール・Word・Excel等の利用ができます。
※オンライン授業の利用はできません。
 - 学習以外の用途では利用しないでください。
 - プリンターを利用する際は、受付で用紙をお渡します。印刷できる枚数は1人10枚までです。
※単位認定試験・大学院入学試験問題の過去問題の印刷はできません。

卒業研究・修士論文オンライン発表会のお知らせ

2022年度に卒業研究を履修・修士論文を作成された方から、研究内容や体験談を発表していただきます。今回は新型コロナウイルス感染症拡大防止を考慮し、Web会議システムZoomにて開催いたします。今後、卒業研究の履修を検討されている方、修士論文を作成される方はこの機会にぜひご視聴ください。

開催日時 4/ 2(日) 13:30～(予定)

申込受付 3/22(水)～(予定)



※申込方法等の詳細は愛知学習センターウェブサイトをご確認ください。

卒業研究ガイダンスのお知らせ

卒業研究の履修を考えている方を対象にしたガイダンスをオンラインで開催いたします。当日は、申請方法についての説明を中心に本部教職員を交えて質疑応答等を予定しています。少しでも興味がある方は是非、ご参加ください。

開催日時 6/17(土) 10:00～12:00(予定)

開催方法 Web会議システムZoom

内 容 卒業研究の流れ、手続きについて
卒業研究の進め方や報告書の作成手順等

申込方法 申込方法等の詳細は愛知学習センター
ウェブサイトをご確認ください。

参加者には、
「履修の手引き」を
配布します。



放送大学愛知学習センター開設30周年記念講演会を開催



▲壮大な宇宙の物語を語る 杉山先生



令和5年2月18日(土)、イオンモール Nagoya Noritake Garden 3階「イオンホール」において、当センター開設30周年を記念した講演会を開催しました。当センターは、1992年4月に中京大学内に愛知ビデオ学習センターとして発足し、以来30年間、中京大学内に設置されていましたが、昨年10月に現在のイオンモール Nagoya Noritake Garden上階のBIZrium名古屋内に移転しました。

宇宙のロマンに 約264名が受講

記念講演会には、センター移転もあり、大きな節目となった開設30周年にふさわしい講師として、宇宙の歴史と成り立ちに関する研究の第一人者である東海国立大学機構名古屋大学総長の杉山直先生をお迎えし、『暗黒に支配される宇宙』と題しご講演いただきました。

宇宙を支配する暗黒成分がどのように発見され、宇宙の発展にどのような影響を及ぼすのか、といったスケールの大きい、ロマン溢れるお話に、参加者からは「宇宙の本質にワクワクしながら拝聴した」、「宇宙の不思議にインスパイアされた」などの声が聞かれ、成功裏に終了しました。

対面及びライブ配信のハイブリッド形式で行いましたが、対面80名、ライブ配信184名の計264名の視聴がありました。

放送大学 愛知学習センター 放送大学愛知学習センター開設30周年記念講演会

宇宙の歴史と成り立ちに関する研究の第一人者である東海国立大学機構名古屋大学総長の杉山直先生をお迎えし、『暗黒に支配される宇宙』と題しご講演いただきました。

暗黒に 支配される 宇宙

講演者 杉山直先生

開催日時

令和5年
2月18日(土)

講演時間 14:00~15:30(1時間30分)
受付開始 13:00~

会場

イオンホール 対面&ライブ配信のハイブリッド形式

定員

対面参加の方 **80名** (参加費無料)
ライブ配信の方 約184名 (申込締切予定)

※事前申込・先着順
2月10日(金) 申込締切予定
※申込先着順優先

※定員なし(申込不要)
当日、本センターホームページから視聴ください。

主催 ナゴヤガーデンクリニック
後援 東海国立大学機構名古屋大学、愛知県教育委員会、名古屋市長教育委員会、中日新聞社

講師

国立大学法人
東海国立大学機構
名古屋大学総長
すぎやま なおし
杉山直 先生

経歴

昭和59年3月 早稲田大学理工学部物理学科卒業
昭和61年3月 早稲田大学大学院理工学研究科物理学修士及び
応用物理学専攻博士前期課程修了
平成元年4月 広島大学大学院理工学研究科物理学専攻修士後期課程修了
平成2年4月 東京大学理学部理学系理学教授
平成3年4月 名古屋大学理学部理学系理学教授
平成12年4月 国立天文台理論天文学研究センター教授
平成13年4月 名古屋大学大学院理学部理学系理学教授
平成15年4月 名古屋大学大学院理学部理学系理学教授(兼任)
平成19年4月 名古屋大学理学部理学系理学教授(兼任)
平成23年4月 名古屋大学理学部理学系理学教授(兼任)
令和2年4月 東海国立大学機構名古屋大学総長(兼任)
名古屋大学副総長(兼任、研究担当)
令和4年4月 東海国立大学機構名古屋大学総長(兼任)
名古屋大学総長

専門分野

理論天文学(天体物理学、宇宙論、観測的宇宙論、宇宙マイクロ波背景放射、宇宙の大規模構造、宇宙の熱史)

▲開設30周年記念講演会チラシ

システムWAKABA ログイン・申請について

システムWAKABAにご登録の連絡先をご確認ください。

ゼミや面接授業の閉講や日程変更のお知らせ、単位認定試験に関わる大切なお知らせなど、放送大学本部または愛知学習センターからのお知らせやご連絡はシステムWAKABAにご登録の住所および連絡先へ通知しております。

住所や連絡先に変更があったときは、速やかにシステムWAKABAから申請するか「住所等変更届」を所属学習センターへ提出してください。

■ システムWAKABA [教務情報]→[変更・異動手続]

■ 住所等変更届 学生生活の栞(教養学部)巻末様式4 (詳細:P.84)

(大学院) 巻末様式3 (詳細:修士課程 P.81、博士課程P.85)

システムWAKABAへのログインが出来ない場合

❗ 初期パスワードを変更しましたか?

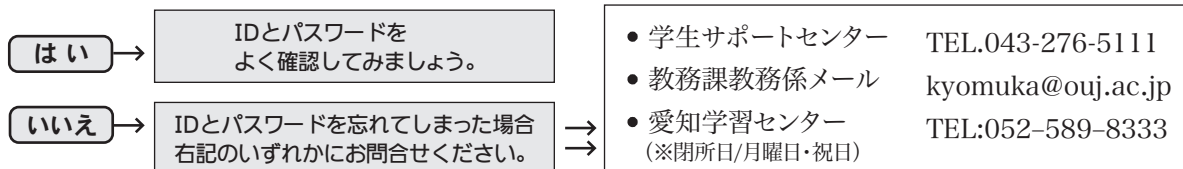

システムWAKABAでは、放送科目のインターネット配信の視聴、Web通信指導の提出、ご自身の成績の確認のほか、所属センターやカリキュラムの変更、各種届出様式のダウンロードも行っています。Web単位認定試験の受験にはシステムWAKABAのログインが必須です。

まずはシステムWAKABAにログインしてみてください。

学習センター内でのWi-Fi利用について

愛知学習センター施設内で個人のPC・スマートフォン等のWi-Fi接続ができます。ご利用には、下記の通り申請が必要となります。



①「情報セキュリティ研修」を受講し、「小テスト」に合格する



- システムWAKABA内、学内リンクの「放送大学自己学習サイト」をクリックし、「情報セキュリティ研修(学生用)」を受講する。
- 受講後の「小テスト」に合格し、表示される「修了証」を印刷または撮影する。

②事務室窓口にて「無線 LAN 利用申請書」に必要事項を記入する



- 「修了証」を事務室窓口にて提示する。
- 「無線LAN利用申請書」を受け取り、メーカー名、型番、OS・バージョン、ウイルス対策ソフト、セキュリティ対応、在学期限等を記入する。

③交付された ID とパスワードを入力して Wi-Fi 接続する

- 申請書記入事項の確認・接続設定をすべてご自身で行える方を対象としています。
- すでにアカウント取得済みの方も、修了証の提示がない場合は利用停止となります。

各種証明書の交付について

各種証明書の交付は学習センター窓口または郵送で行っています。
※諸証明書交付願は『学生生活の葉』の巻末もしくはシステムWAKABAの「各種届出・申請様式」から入手できます。



詳しくは
『学生生活の葉』を
ご確認ください
学部 P97～
大学院 P92～

※教員免許状申請用証明書(学力に関する証明書)は交付願の様式が異なりますのでご注意ください。
発行には2週間程度かかります。時間に余裕をもって申請してください。

窓口で申請	郵送で申請
① 「諸証明書交付願」(窓口にもあります) ② 手数料: 1通につき200円 ③ 学生証または身分証明書(顔写真付き) ④ 様式10で申請の方で、郵送にてお受け取り希望の場合は返信用封筒(長形3号)に切手貼付、宛名を明記	① 「諸証明書交付願」 ※必要事項の記載漏れがあると発行できませんので、必ずご確認ください。 ② 手数料: 1通につき200円 「現金(現金書留)」又は「郵便定額小為替証書」 ③ 返信用封筒(長形3号)に切手貼付、宛名を明記 <small>(注)</small>
切手はどちらの申請も1通の場合は84円。2通以上は重さに応じた額となります。 (注)普通郵便で現金を送ることは禁止されています。	

学生証について

※4/8頃より郵送・お渡し予定です。
お急ぎの方は愛知学習センターまでお問い合わせください。

窓口での受け取り

- ・新規入学生・継続入学生
⇒ 入学許可書をお持ちください。
- ・在学生で有効期限が切れた方
⇒ 有効期限切れの学生証をお持ちください。
※令和5年3月31日以前の方は有効期限が切れています。

有効期限は
ここを確認!!



郵送での受け取り

下記の書類(3点)を同封して、愛知学習センター「学生証発行係」宛にお送りください。

- ・「郵送による学生証交付願」(下記キリトリ用紙)
- ・身分証明書のコピー(免許証など顔写真付きのもの)、または有効期限切れの学生証
- ・返信用封筒(宛先を明記の上、84円切手(普通郵便)、または244円(特定記録郵便)分の切手を貼付)



インターネット出願の方で、顔写真が未登録又は判別不能の場合は学生証を発行することができません。顔写真は、システムWAKABAの[教務情報] → [学生カルテ]から確認できます。

キリトリ

郵送による学生証交付願

年 月 日

フリガナ _____

学生番号 _____

氏 名 _____

電話番号 () _____

学生の種類
(○で囲んでください) 【学部】 全科・選科・科目・特別聴講

【大学院】 修士全科・修士選科・修士科目・博士全科

学友同窓会からのお知らせ

学友同窓会は、愛知学習センターに在籍するすべての学生および同窓会員(卒業生・修了生など)を会員とする会で、会員の相互交流、親睦、切磋琢磨を目的としています。今年度もさまざまな行事を計画していますので、ぜひ積極的にご参加ください。

■ 卒研トライ・大学院進学研究会 ■

5月7日(日)

大学生になったからには、一度は論文を書いてみたい!大学院にもチャレンジしたい!そう考えている方も多いのではないのでしょうか。そんな学生の皆さんを応援するための企画です。卒業研究や大学院での研究に、これから挑戦したい方、現在挑戦中の方、そしてご自分の経験をシェアしたい方は、ぜひご参加ください。

開催日時	2023年5月7日(日)
場 所	愛知学習センター講義室(定員15名)+オンライン(Zoomミーティング)
内 容	卒研トライ研究会(10:00~12:00)、大学院進学研究会(14:00~16:00)
参加方法	学友同窓会ホームページの申込フォームに必要事項を入力して送信してください。 4月上旬ごろから受付を開始する予定です。

■ 231クラス会キックオフ ■

6月25日(日)

愛知学習センターでは、同年次に入学した全科履修生を対象とした、クラス会の結成を呼び掛けています。学友同窓会は、そのクラス会の結成と活動を支援しています。

2023年度4月入学生(再入学、学士入学等を含む)の皆さんには、学習センターからクラス会の案内が郵送されます。この機会にクラス会に参加して、学びあう仲間とつながりませんか。当日都合のつかない方も、クラス会に登録しておく、第2回以降のクラス会の案内が届きます。気の合う仲間をみつけて、放送大学での学習や学生生活を充実したものにしていきましょう!

開催日時	2023年6月25日(日) 15:00~17:00
場 所	オンライン(Zoomミーティング)
内 容	先輩学生の話、コース別ミーティング、質疑応答など

■ 愛知学習センター学友同窓会 定例総会の開催について ■

4月9日(日)

愛知学習センター学友同窓会の定例総会を4月9日(日)14時30分から開催します。参加されたい方は、開催時間までに学習センター講義室へおいでいただくか、学友同窓会ホームページの申込フォームからオンライン参加の申込をしてください。

最新情報は **学友同窓会ホームページ** をご覧ください

下記のアドレス、または右のQRコードからアクセスできます。

<https://sites.google.com/view/gkyds-aichi/top>



新入生のみなさまへ

◎必ず読んで、保管してください



学生生活の栞

放送大学で学ぶに当たって必要な情報を掲載。疑問点が生じたら随時参照に!

- ・学習の流れや方法
- ・通信指導&単位認定試験
- ・各種手続きについて

《放送教材と一緒に送付》



利用の手引

学習センターの利用に役立つ情報を掲載。

- ・警報発令時の対応
- ・施設・視聴学習室の案内
- ・客員教員の紹介
- ・センターでの学生生活

《愛知SC在學生に送付》

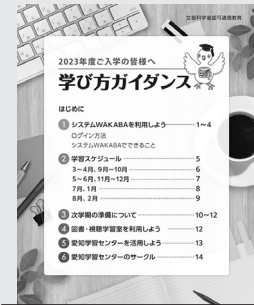

学び方ガイダンス

写真付きで分かりやすい!

- ・大学本部から届く書類の内容や送付時期を紹介
- ・システムWAKABAの活用方法やインターネット配信の視聴方法を紹介

《入學生に送付》

◎学内連絡について

システム WAKABA の『学内連絡』に、本部と学習センターからのお知らせを掲載しています。随時ご確認ください。



『キャンパスライフ』タブの『学内連絡』をクリック。新着のお知らせがあると **NEW** と表示されます。

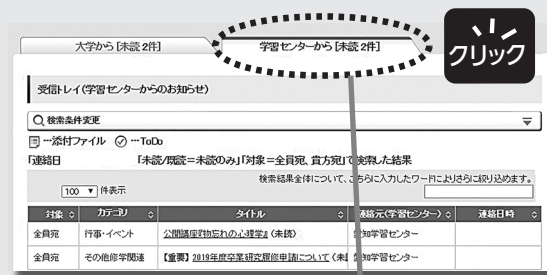

『大学から』タブまたは『学習センターから』タブをクリックして、お知らせのタイトルをクリック。既読のお知らせをもう一度見るには、『検索条件変更』バーをクリックして、設定を変更してください。

キャンパスメールについて

キャンパスメールアドレスは、在學生全員に付与されています。本部からは修学関連の連絡を、学習センターからは行事・イベント関連の連絡を随時送付しています。定期的にご確認ください。



4・5・6月のスケジュール

面接授業開講日

閉所日

4月

日	月	火	水	木	金	土
						1
2	3	4	5	6	7	8
9	10	11	12	13	14	15
16	17	18	19	20	21	22
23	24	25	26	27	28	29
30						

5月

日	月	火	水	木	金	土
	1	2	3	4	5	6
7	8	9	10	11	12	13
14	15	16	17	18	19	20
21	22	23	24	25	26	27
28	29	30	31			

←→ 「通信指導提出期間」
Web 5/9(火)～・郵送5/16(火)～

6月

日	月	火	水	木	金	土
				1	2	3
4	5	6	7	8	9	10
11	12	13	14	15	16	17
18	19	20	21	22	23	24
25	26	27	28	29	30	

4月

- 2日 卒業研究・修士論文発表会
- 7日 対面ゼミ来所抽選受付
- 8日 対面ゼミ電話申込受付開始
オンラインゼミ申込受付開始
- 15日 面接授業 空席発表
- 15日・16日 面接授業 「英会話力アップ実践講座」
面接授業 「洋楽から学ぶ音声中心の英語」
「心理学実験3」
- 16日 面接授業 「異文化コミュニケーション」
- 20日 面接授業 追加登録受付開始
- 22日 面接授業 「英会話力アップ実践講座」
- 22日・23日 面接授業 「心理学実験3」
「心理学実験2」
- 23日 面接授業 「異文化コミュニケーション」



5月

- 9日 通信指導 受付開始(Web～5/30 17:00まで)
- 13日 面接授業 「レポート・論文書き方入門」
- 13日・14日 面接授業 「医師と薬剤師のすべらない話」
「野外民族博物館で学ぶ文化人類学」
「心理学実験1」
- 16日 通信指導 受付開始(郵送)～5/30本部必着
- 20日 面接授業 「心理学研究法」
- 20日・21日 面接授業 「『平家物語』の世界」
「デジタルメディアと社会」
- 27日 面接授業 「レポート・論文書き方入門」
- 面接授業 「心理学研究法」
- 27・28日 面接授業 「現代社会の家族と心の問題」



6月

- 3日・4日 面接授業 「心理検査法基礎実習」
「日本視覚文化」
「新・初歩からのパソコン」
- 10日・11日 面接授業 「基礎医学から考える病気と治療」
「選挙と投票行動」
- 17日 卒業研究ガイダンス
- 17日・18日 面接授業 「心理学実験1」
- 24日・25日 面接授業 「PCRによる組換え遺伝子の検出」
「人は何を作ってきたのか」
「心理学実験2」
「情報技術と現代経済」



機関誌「しりあい」4月号は、2022年度第2学期の在生者と、2023年度第1学期の入学予定者にお送りしています。入学を辞退された方に届いている場合もございますが、ご了承ください。