

2024

学習センター利用の手引



● ● 学生の皆さまへ

埼玉学習センターは、JR 大宮駅に隣接する大宮情報文化センタービル (JACK 大宮ビル) の 8～10F にあります。多くの路線が大宮駅へ乗り入れており、そこから徒歩数分ですので、県内各所から大変アクセスのよい場所です。ここで、教員、職員が学生のみならずの学習意欲に応えるべく、ワンチームで支援しています。

学習センターには、3つの大きな役割があります。

一つ目は、面接授業の実施です。この面接授業では、教員や学生仲間とリアルに接しながら学ぶことができます。担当するのは、各専門分野で活躍している教員です。当センターには、教室だけでなく、実験室や実習室もあり、これらの施設を利用して、毎年、学期ごとに 70 科目以上の多彩な面接授業が開講されています。ここで、在宅学習では十分な学習効果をあげることのできない科目や一人で体験できない実験・実習科目を受講できます。

二つ目は、図書室や視聴学習室の提供です。図書室には 4 万冊以上の書籍が配架され、研究や学習のため活用できます。また、広いスペースは、自習のためにも利用できます。高層階からの眺めがよいので、心地よく学ぶことができます。視聴学習室では、設置されたタブレットにより、放送授業を視聴することもできます。

三つ目は、教職員と学生、学生同士の交流の場であることです。一人で自宅で学ぶことも少なくない学生のみなさんをサポートするため、当センターでは、教員に学習相談をしたり、職員に直接問い合わせたりする機会を提供しています。また、学生同士の交流を図るため、教室、講堂などが、面接授業に差しさわりのない限り、グループ学習、学生の同窓会やサークルの活動に無償で開放されています。

このように、学習センターは、学生のみなさんにとって大学のキャンパスです。ここに集うのは、放送大学ならではの、年齢、経歴、職業などを異にする多様な学生です。仲間との交流を通じて、他では得ることのできない貴重な学びの経験が待っているはずです。

学習センターでのキャンパスライフを楽しみながら、学習、研究を進めてください。

埼玉学習センター
所長 川又 伸彦



放送大学学歌

那珂 太郎 作詞
柴田 南雄 作曲

(一)

あまたの星々のなかの この地球にあって
われらはまなぶ 世界を 自分を
われら どこから来て どこにゐるのか
生きるとはまなぶこと まなぶのはたのしみ
知は光 みどりの未来を展くため
いつでも どこでも
見えない友と 共に生き 共にまなぶ
開かれた大学 放送大学

(二)

はるかな永劫のなかの この時代にあつて
われらは知らう 社会を 自然を
われら どこから来て どこへ行くのか
生きるとは知ること 知るとはよろこび
知は力 よりよい生を拓くため
朝に 夕に
親しい友と 語り合ひ 共にまなぶ
開かれた大学 放送大学

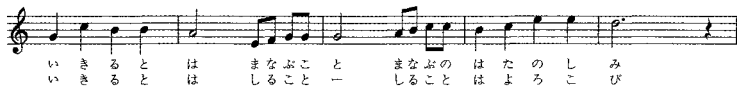

学習センターについて	4
主な業務	
学習センターを利用できる人	
利用上の注意事項	
利用時間等	
学年暦	6
年間予定表	10
施設の案内	14
図書室の利用	16
視聴学習室の利用	18
学習上の注意事項等	18
面接授業	
面接授業追加登録	
通信指導	
単位認定試験	
次学期の科目登録	
放送授業	
単位修得までの学習の流れ	20
学習相談・サロン	21
諸手続・諸証明等	22
施設の利用・課外活動等	23
講義室・講堂等の利用	
学生用掲示板	
サークル・学生団体	
学生研修旅行	
学生団体一覧	
埼玉学習センター関係団体	
単位認定試験について	26
DVD再視聴施設	27
放送大学本部・近隣の学習センター	28
学習センターの教員	29
所在・案内	32

学習センターについて

主な業務

- ・学習センターでは、次のような業務を行います。
- ① 面接授業の実施
- ② 学習上の各種相談
- ③ 図書・学術雑誌を備え、学習の参考に提供
- ④ 番組再視聴の機会を提供
- ⑤ 学生旅客運賃割引証および諸証明書の発行
- ⑥ グループ研究・討論会・サークル活動等のための施設提供

学習センターを利用できる人

- ① 本学の学生
- ② その他所長が利用を許可した者

利用上の注意事項

1. 学習センター利用の際は、**必ず学生証を携帯してください。**
2. 学習センターには、**駐車場・駐輪場はありません**ので、来所の際は公共の交通機関を利用してください。
3. 学習センター内では静粛に願います。
4. 学習センター内では、学習上必要とする所持品以外は、無料コインロッカー（100円硬貨が必要ですが、使用後に戻ります）を利用してください。
コインロッカーの利用は、当日限りです。貴重品は、必ず身につけておいてください。
5. 学習センター内は、火気の使用や危険物等の持ち込みは禁止されています。
6. 学習センター内は禁煙です。（喫煙所は、4階にあります。）
7. 忘れ物は、10階の「忘れ物保管庫」に展示してありますので、心当たりのある方は事務室に申し出てください。忘れ物の保管期間は届出日より6ヶ月間です。
8. 外部からの電話は、緊急やむを得ない場合以外は取り次ぐことはできません。
9. **携帯電話・スマートフォン等はほかの人の迷惑にならないように、室内持ち込に際してはマナーモードにしてください。通話等はエレベーターホールでしてください。**
10. 学習センター内において、許可無く、宣伝・勧誘及び営利を目的とする販売等の活動を行うことは一切禁止します。

利用時間等

曜日	開所時間	図書室・視聴学習室・パソコンの利用時間
火～日 (祝日等を除く)	9:30～12:00 13:00～17:30	9:30～17:30
備考	(1) 機器整備、図書の整備等により、臨時に開所時間を変更する場合がありますので、掲示等に注意してください。 (2) 学習センターの開所日および利用時間は、学習センター毎に地域の実情に応じて異なりますので、埼玉学習センター以外を利用の際はご注意ください。	

面接授業時間

第1時限	9:50～11:20
第2時限	11:35～13:05
第3時限	14:05～15:35
第4時限	15:50～17:20

※授業構成により、最終日の授業終了時刻が異なります。詳しくは、受講する授業について面接授業時間割表等でご確認ください。

1 2024年度 学年暦

		第 1 学 期					
月		4	5	6	7	8	9
授 業	4/1				7/14	7/15	9/30
		授 業 期 間				夏期学習期間	
	4/5	オンライン授業					9/2
		科目別にて7月上旬までに課題締切。その後、9/2まで閲覧可能。					
業		5/1	ライブWeb授業			7/10	
		4/13	面接授業			7/28	
手 続 き 等	上旬 履修許可通知 卒業研究	5/8～5/29 (Web) 5/15～5/29 (郵送) 通信指導提出期間			7/14～7/18 (記述・併用) 7/14～7/22 (択一) 単位認定試験		
					上旬 試験通知(受験票) 通信指導結果返送		
次 学 期 の 準 備						8/15～8/30(郵送) 8/15～8/31(Web)	
						科目登録申請	
						9月上旬～9月末 授業料納入	
		上旬	第2学期募集要項配布			中旬	
	上旬	出願受付期間			中旬		
	※合否判定は複数回行います。						

1. 合否判定は、出願受付期間を数回に分けて行い、その都度合格通知書等を送付します。
2. 夏季集中科目の履修スケジュールは、4月に学習センター等で配布する夏季集中科目履修生用募集要項等をご参照ください。

第 2 学 期					
10	11	12	1	2	3
10/1		12/28 12/29	1/4 1/5	1/20/21	3/31
授 業 期 間			授 業 期 間	冬 期 学 習 期 間	
10/4	オンライン授業				2/28
科目別に1月上旬までに課題締切。その後、2/28まで閲覧可能。					
	11/1	ライブ Web 授業		1/10	下旬 学位記授与式 (本部主催)
10/12	面接授業		1/26		
	11/7~11/28	1/19~1/23 (記述・併用)	1/19~1/27 (択一)		
	初頭 卒業研究 提出期限 報告書	通信 指導提出 期間	上旬 試験 通知(受験票) 通信 指導結果 返送	単 位 認 定 試 験	下旬 成 績 通 知
				2/13~2/27 (郵送)	
				2/13~2/28 (Web)	
				科目 登録申請	3月上旬~3月末 授業料納入
	下旬	2025 年度第 1 学期募集要項配布		中旬	
	下旬	出願受付期間		中旬	
※合否判定は複数回行います。					

3. 学年暦に変更が生じた場合には、学習センターへ掲示、システム WAKABA、放送などでもお知らせします。
4. 面接授業と一部のライブWeb授業の科目登録は、上記のほかに「追加登録」の機会があります。
詳細は、60～62ページをご参照ください。

1 2024年度 学年暦

(1) 修士課程

		第 1 学 期						
月	4	5	6	7	8	9		
授 業	4/1	授 業 期 間				夏 期 学 習 期 間		9/30
	4/5	オン ラ イ ン 授 業					9/2	
手 続 き な ど		5/8~5/29 (Web) 5/15~5/29 (郵送) 提 通 信 指 導 期 間 指 導		上 旬 通 信 指 導 結 果 送 送 試 験 通 知 (受 験 票) 単 位 認 定 試 験	7/14~7/18 (記述・併用) 7/14~7/22 (択一)	下 旬 成 績 通 知 8/15~8/30(郵送) 8/15~8/31(Web)	科 目 登 録 (修 士 全 科 生 ・ 修 士 選 科 生)	
研 究 指 導 ・ 修 了	第1年次	4/6 入学時 オリエンテーション (臨床以外)	4/7	5/13 入学時 オリエンテーション (臨床)		8/16 研究レポートI 提出期限		
	第2年次					8/16 修士論文中間報告 (研究レポートIII) 提出期限		
臨 床 心 理 学 プ ロ グ ラ ム		5/14-15-19 基 礎 実 心 理 習 理 (1) 1年次	5/16-18 臨 床 演 習 理 (1) 1年次			8/6~9 査 臨 床 心 理 習 理 (2) 1年次	8/10~11 基 礎 実 心 理 習 理 (2) 1年次	8/22-24 集 臨 床 中 面 接 授 業 実 習 2年次
修 士 全 科 生 募 集				中 旬	修 士 全 科 生 募 集 要 項 配 布		下 旬	
					中 旬	出 願 受 付	下 旬	
修 士 選 科 生 募 集				上 旬	第 2 学 期 募 集 要 項 配 布		中 旬	
						9 月 末	授 業 料 納 入	
				上 旬	出 願 受 付 期 間		中 旬	

1. 修士選科生・修士科目生の合否判定は、出願受付期間を数回に分けて行い、その都度合格通知書などを送付します。

第 2 学 期					
10	11	12	1	2	3
10/1		12/28 12/29	1/4 1/5	1/20 1/21	3/31
授 業 期 間			授 業 期 間	冬 期 学 習 期 間	
オン ラ イ ン 授 業					2/28
10/4 科目別に1月上旬までに課題締切。その後、2/28まで閲覧可能。					
	11/7~11/28 通 信 提 出 指 導 期 間		1/19~1/23 上 旬 通 信 指 導 結 果 返 送 試 験 通 知 (受 験 票)	(記述・併用) 1/19~1/27 (祝一) 下 旬 成 績 通 知 2/13~2/27 (郵送) 2/13~2/28 (Web)	科 目 登 録 (修 士 全 科 生 ・ 修 士 選 科 生)
				2/18 研 究 レポ ー ト II 提 出 期 限	
		12/18 修 士 論 文 の 提 出 期 限	上 旬 ~ 下 旬 修 士 論 文 審 査 期 間 (口 頭 試 問 を 含 む)		下 旬 学 位 記 授 与 式 (本 部 主 催)
				2/5~9 基 臨 礎 床 実 心 習 理 (3) (1 年 次)	
臨床心理実習 (2年次 外部実習施設において12月下旬までに90時間)					
入 学 者 選 考 (一 次 ・ 二 次)			合 格 通 知		
2025年度第1学期募集要項配布					
					上 旬 3 月 末 授 業 料 納 入
出 願 受 付 期 間					

2. 学年暦に変更が生じた場合には、学習センターへ掲示、システム WAKABA、放送などでもお知らせします。

2024年度第1学期 予定表

4 月 (April)			5 月 (May)			6 月 (June)		
1	月	閉所日 放送授業開始(～7/14)	1	水	閉所日 ライブWeb授業開始(～8/31) 司書教諭科目登録申請受付(～5/31)	1	土	
2	火					2	日	
3	水		2	木	閉所日	3	月	閉所日
4	木		3	金	閉所日(憲法記念日)	4	火	
5	金	オンライン授業開始(～8/31)	4	土	閉所日(みどりの日)	5	水	
6	土	入学者の集い(予定)	5	日	閉所日(こどもの日)	6	木	
7	日		6	月	閉所日	7	金	
8	月	閉所日	7	火		8	土	
9	火		8	水	通信指導提出期間開始(Web)	9	日	
10	水		9	木		10	月	閉所日 募集要項配布開始予定 2024年度第2学期 学部生・修士選科生・修士科目生 2025年度 修士全科生・博士全科生
11	木		10	金				
12	金		11	土				
13	土	面接授業開始(～7/28) 面接授業空席発表(12時)	12	日				
14	日		13	月	閉所日	11	火	
15	月	閉所日	14	火		12	水	
16	火		15	水	通信指導提出期間開始(郵送)	13	木	
17	水		16	木		14	金	
18	木	面接授業追加登録開始	17	金		15	土	
19	金		18	土		16	日	
20	土		19	日		17	月	閉所日
21	日		20	月	閉所日	18	火	
22	月	閉所日	21	火		19	水	
23	火		22	水		20	木	
24	水		23	木		21	金	
25	木		24	金		22	土	卒業研究履修ガイダンス(予定)
26	金		25	土		23	日	
27	土		26	日		24	月	閉所日
28	日		27	月	閉所日	25	火	
29	月	閉所日(昭和の日)	28	火		26	水	
30	火	閉所日	29	水	通信指導提出期限	27	木	
			30	木		28	金	
			31	金		29	土	
						30	日	

注) この学年暦は、2024年4月1日現在の予定であり、変更になる場合があります。

上旬:卒業研究履修の手引 配布

7 月 (July)			8 月 (August)			9 月 (September)		
1	☾ 閉所日		1	木		1	日	
2	火		2	金		2	☾ 閉所日	
3	水		3	土		3	火	
4	木		4	日		4	水	
5	金		5	☾ 閉所日		5	木	
6	土		6	火		6	金	図書室・視聴学習室閉室
7	日		7	水		7	土	図書室・視聴学習室閉室
8	☾ 閉所日		8	木		8	日	図書室・視聴学習室閉室
9	☼ 閉所日		9	金		9	☾ 閉所日	
10	水		10	☼ 閉所日		10	火	図書室・視聴学習室閉室
11	木		11	☾ 閉所日 (山の日)		11	水	図書室・視聴学習室閉室
12	金		12	☾ 閉所日		12	木	図書室・視聴学習室閉室
13	土		13	☼ 閉所日		13	金	
14	日	単位認定試験	14	☼ 閉所日		14	土	埼玉フェスタ (予定)
15	☾ 閉所日 (海の日) 単位認定試験		15	☼ 閉所日 第2学期科目登録申請受付 2025年度修士全生・ 博士全生出願受付開始	15	木		
16	火	単位認定試験			16	☾ 閉所日 (敬老の日)		
17	水	単位認定試験			17	☼ 閉所日		
18	木	単位認定試験			18	水		
19	金	単位認定試験			19	土		
20	土	単位認定試験	20	日	20	金	司書教諭通信指導提出期限 (予定)	
21	日	単位認定試験	21	☾ 閉所日	21	土		
22	☾ 閉所日 単位認定試験		22	火		22	☾ 閉所日 (秋分の日)	
23	火		23	水		23	☾ 閉所日	
24	水		24	木		24	火	
25	木		25	金		25	水	
26	金		26	土		26	木	
27	土		27	日		27	金	
28	日		28	☾ 閉所日		28	土	卒業証書・学位記授与式 (予定)
29	☾ 閉所日		29	火		29	日	
30	火		30	水		30	☾ 閉所日	
31	水		31	木		下旬:生涯学習奨励賞授与式 (予定)		
				金	第2学期科目登録申請期限 (郵送)			
				土	第2学期科目登録申請期限 (Web)			

成績発表日: 8月15日 (木) 頃予定

2024年度第2学期 予定表

10 月 (October)			11 月 (November)			12 月 (December)		
1	火	放送授業開始(~1/20)	1	金	ライブWeb授業開始 (~2/28)	1	日	
2	水					2	月	閉所日
3	木		2	土		3	火	
4	金	オンライン授業開始(~2/28)	3	日	閉所日(文化の日)	4	水	
5	土	2025年度大学院 修士全科生・博士全科生 入学者第1次選考試験	4	月	閉所日	5	木	
			5	火		6	金	
			6	水		7	土	
6	日	入学者の集い(予定)	7	木	通信指導提出期間開始(Web)	8	日	
7	月	閉所日	8	金		9	月	閉所日
8	火		9	土		10	火	
9	水		10	日		11	水	
10	木		11	月	閉所日	12	木	
11	金		12	火		13	金	
12	土	面接授業開始(~1/26) 面接授業空席発表(12時)	13	水		14	土	
			14	木	通信指導提出期間開始(郵送)	15	日	
13	日		15	金		16	月	閉所日
14	月	閉所日(スポーツの日)	16	土		17	火	
15	火	閉所日	17	日		18	水	
16	水		18	月	閉所日	19	木	
17	木	面接授業追加登録開始	19	火		20	金	
18	金		20	水		21	土	
19	土		21	木		22	日	
20	日		22	金		23	月	閉所日
21	月	閉所日	23	土	閉所日(勤労感謝の日)	24	火	
22	火		24	日	閉所日	25	水	
23	水		25	月	閉所日	26	木	
24	木		26	火		27	金	
25	金		27	水		28	土	閉所日
26	土		28	木	通信指導提出期限	29	日	閉所日
27	日		29	金		30	月	閉所日
28	月	閉所日	30	土		31	火	閉所日
29	火		下旬：2025年度第1学期学生募集 要項配布・郵送受付(学部生、 修士選科生・修士科目生)~3月 中旬					
30	水							
31	木							

1 月 (January)		2 月 (February)		3 月 (March)	
1	水 閉所日	1	土	1	土
2	木 閉所日	2	日	2	日
3	金 閉所日	3	月 閉所日	3	月 閉所日
4	土 閉所日	4	火	4	火
5	日 閉所日	5	水	5	水
6	月 閉所日	6	木	6	木
7	火 閉所日	7	金	7	金 図書室・視聴学習室閉室
8	水	8	土	8	土 図書室・視聴学習室閉室
9	木	9	日	9	日 図書室・視聴学習室閉室
10	金	10	月 閉所日	10	月 閉所日
11	土	11	火 閉所日 (建国記念の日)	11	火 図書室・視聴学習室閉室
12	日	12	水	12	水 図書室・視聴学習室閉室
13	月 閉所日 (成人の日)	13	木 2025年度第1学期科目 登録申請受付	13	木 図書室・視聴学習室閉室
14	火 閉所日			14	金
15	水	14	金	15	土
16	木	15	土	16	日
17	金	16	日	17	月 閉所日
18	土	17	月 閉所日	18	火
19	日 単位認定試験	18	火	19	水
20	月 閉所日	19	水	20	木 閉所日 (春分の日)
	月 単位認定試験	20	木		
21	火 冬期学習期間(再放送等) 開始(~3/31) 単位認定試験	21	金	22	土
		22	土	23	日
22	水 単位認定試験	23	日 閉所日 (天皇誕生日)	24	月 閉所日
23	木 単位認定試験	24	月 閉所日	25	火
24	金 単位認定試験	25	火	26	水
25	土 単位認定試験	26	水	27	木
26	日 単位認定試験	27	木 2025年度第1学期科目 登録申請期限(郵送)	28	金
27	月 閉所日			29	土
27	月 単位認定試験	28	金 2025年度第1学期科目 登録申請期限(web)	30	日
28	火	成績発表日: 2月13日(木)頃予定		31	月 閉所日
29	水			下旬: 卒業証書・学位記授与式(予定)	
30	木			下旬: 生涯学習奨励賞授与式(予定)	
31	金				

10階

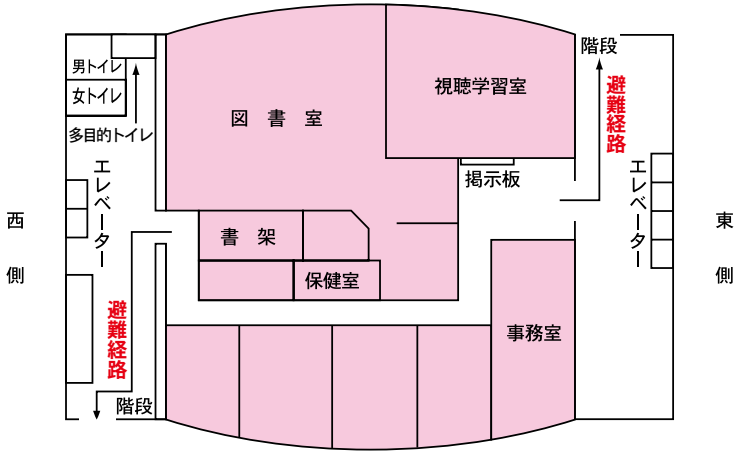

事務室

履修に関すること、各種手続き、学生証や諸証明の発行等を行います。

図書室・ 視聴学習室

図書室、視聴学習室の利用については、16～18ページをご参照ください。

保健室

気分が悪くなった時などに利用する場合は、事務室へお申し出ください。

9階

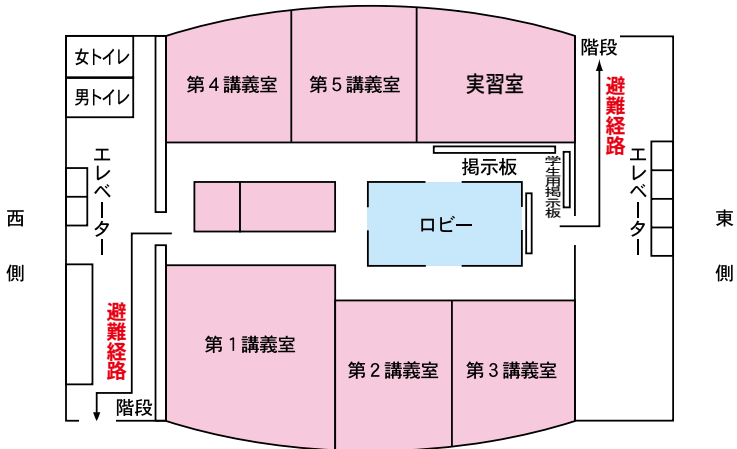

講義室

面接授業等に使用します。

実習室

パソコンを利用した面接授業等に使用します。
なお、埼玉学習センターでは備えつけのパソコンはございません。

ロビー

学習の合間の休憩にご利用ください。
(実習室での受講生が昼食で使用する際は、お譲りください。)

8階

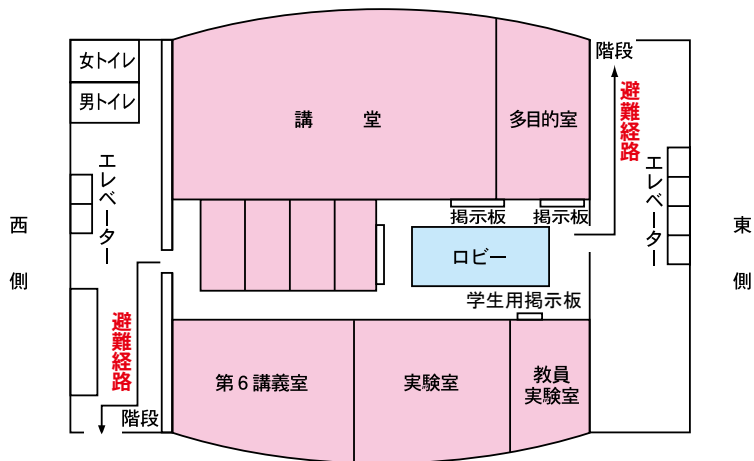

講堂・多目的室

入学者の集い、卒業式、講演会、面接授業等に使用します。

講義室・実験室

面接授業等に使用します。

ロビー

学習の合間の休憩にご利用ください。
(実験室での受講生が昼食で使用する際は、お譲りください。)



入学者の集い



卒業証書・学位記授与式

図書室の利用

図書室には、**辞典・事典**などの参考図書、授業に関連した各分野の**代表的図書、雑誌、新聞**が備えられており、これらの閲覧等のサービスを行っております。放送大学の学生であれば誰でも利用できます。利用規程及び下記の利用方法、留意事項を守ってご利用ください。

入室

入室の前に**学生証を窓口に提示してください。**

- ※ 12～13時は窓口を閉鎖しているため、新規の入室および退室（学生証の受け渡しを伴うもの）はできません。
- ※ 飲食及び飲食物の**持込は禁止です。**
- ※ 音の出る機器の使用や会話は慎んでください。
携帯電話・スマートフォンはマナーモードにしてください。

閲覧

埼玉学習センター所蔵の図書は閲覧のみです。

書架は開架式です。図書資料は日本十進分類法（NDC）により分類され、原則として分野別に配架されています。

☆**閲覧後、図書資料は、必ずもとの場所に戻しておいてください。**

検索

書名や著者名が分かっている場合は、放送大学附属図書館の検索サイト OPAC (<https://catalog.ouj.ac.jp/>) により、検索するのが便利です。

OPACとは Online Public Access Catalog の略で〈図書館蔵書検索システム〉のことです。本部図書館・他学習センター・他大学の蔵書などの資料の所在場所や状況がわかります。

附属図書館所蔵図書の貸出・返却

貸出可能冊数は以下のとおりです。

		貸出冊数	貸出期間
本学の大学院生 (休学者除く)	博士後期課程	30冊以内	1ヶ月
	修士課程	20冊以内	
本学の卒研履修者		20冊以内	
本学の学部学生 (休学者除く)		10冊以内	

- ※ 予約者がいない場合、1回のみ貸出期間の延長が可能です。（期間は延長手続きの日より2週間。）
- ※ 返却は窓口にお願いします。
閉室後は10階エレベーターホールのブックポストにご返却ください。
- ※ 図書を延滞中の学生は、新たな図書の貸出サービスを受けられなくなりますのでご注意ください。
- ※ 図書を破損・紛失した場合は、必ず学習センターに連絡の上指示を受けてください。

図書室の利用

附属図書館の利用

附属図書館は放送大学生であれば誰でも利用できます。
利用する際は、学生証が必要となります。

附属図書館 経由のサービス

附属図書館に直接行くことができない場合でも、OPACで申込み等により、貸出のほかに以下のサービスを受けることができます。

- ① レファレンスサービス（参考調査）
 - ② 附属図書館資料の文献複写
 - ③ 学生図書リクエスト
 - ④ 他大学図書館等の利用（閲覧利用（許可証が必要）／文献複写／現物貸借依頼）
- ※ 附属図書館の利用やサービス等については「図書館利用案内」または附属図書館ウェブサイト (<https://lib.ouj.ac.jp>) をご覧ください。

文献複写

- ① 「文献複写申込書」に所定の事項を記入してください。
- ② 複写する図書資料と学生証を、受付窓口へ提出してください。
- ③ 料金は白黒1枚10円、カラーは1枚50円です。
- ④ 受付時間は、閉室の30分前までです。

※ 著作権法により、次のような制限があります。

- ・本センターの図書室にある図書であること。
- ・学習上、研究上必要なものであること。
- ・図書の場合、全体の頁数の半分以上を超えないこと。
- ・一人につき一セットにすること。



ネットライブラリー (電子ブック)

放送大学生は、電子ブックをご自宅でも読むことができます。
放送大学ウェブサイト→附属図書館（本部図書館）→電子ブック→Netlibrary（EBSCOhost）、SpringerLinkで検索してください。

埼玉大学 図書館の利用

学生証を提示し、所定の手続きを経て閲覧、文献複写ができます。
詳細については、埼玉大学図書館にお問い合わせください。

視聴学習室の利用

視聴学習室では、放送授業視聴用パソコンを備えており、開講中の放送授業を視聴できます。イヤホンの貸出はございませんので、各自ご用意ください。

なお、12～13時は窓口を閉鎖しているため、新規の入室および退室（学生証の受け渡しを伴うもの）はできません。

視聴のしかた

- ① 放送授業視聴用パソコンでシステム WAKABA にログインして、「放送授業のインターネット配信」からご視聴ください。
- ② その他、機器の操作・使用法について疑問がございましたら係員にお問い合わせください。

<留意事項>

- ・閉講となった科目のインターネット配信はありません。
- ・再試験受験のため閉講科目の視聴を希望する学生は、学生生活の葉巻末の「放送教材郵送貸出申込書」にて大学本部へお申し込みください。
- ・食事、休憩等で席を一旦離れる場合はカードキーを携帯してください。
- ・単位認定試験の一週間前から空席がないう状態が続くときは、時間制限を行うことがあります。

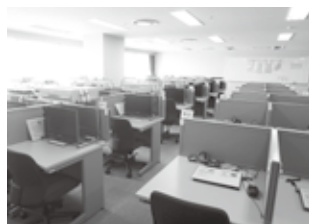

視聴学習室

学習上の注意事項等

面接授業

1. 面接授業の受講にあたっては、「面接授業時間割表」で開講日・時間帯を必ずご確認ください。

開講学期	開講期間
第1学期	2024年4月13日～2024年7月28日
第2学期	2024年10月12日～2025年1月26日

2. 面接授業の科目登録で決定されたものについて、取消、クラスおよび学習センターの変更は認められません。
また、科目申請を行っても定員の都合上受講できない場合もあるので、後日送付される「科目登録決定通知書」でご確認ください。
3. 面接授業の開講日および担当講師は、都合により変更する場合がありますので、あらかじめご了承ください。
4. レポートの提出について
レポートの提出方法・締切日については、科目毎に異なりますので授業で示します。なお、FAXでの提出は認めておりません。
5. レポートの返却について
レポートは指定された科目のみ返却いたします。なお、返却方法は授業で指定します。

学習上の注意事項等

面接授業 追加登録

登録状況により、定員に余裕のある授業科目については、追加登録ができます。面接授業の追加登録方法については埼玉学習センターのウェブサイト、システム WAKABA などでお知らせします。

通信指導

放送授業・オンライン授業の通信指導は、各学期の途中で行います。期限までに必ずご提出ください。
通信指導の答案を期限までに未提出又は不合格の場合は、その科目の当該学期の単位認定試験を受験できません。

単位認定試験

原則、自宅で Web 受験となります。放送大学のウェブサイトやお知らせを必ずご確認ください。詳細は 26 ページをご参照ください。
学習センターで受験する学生(要事前申請)は、必ず「**単位認定試験通知(受験票)**」など本部からの郵送物により持参物や注意事項を確認してから来所をお願いします。

次学期の 科目登録

放送大学では、次学期に履修する授業科目は、前学期中に登録することとされています。(例年8月中旬～下旬、2月中旬～下旬)
大学本部から「科目登録申請要項」が送られてきますので、「科目登録申請票」に履修を希望する科目を記入し、本部に郵送ください。本部で選考のうえ、「科目登録決定通知書」が送付されますので、期限までに授業料を納入ください。
なお、今学期で学籍が切れる方で、次学期も引き続き履修をご希望の場合は、再入学の手続きを行ってください。
※登録は、システム WAKABA からできます。

放送授業

BS放送 テレビ231ch、232ch ラジオ531ch
インターネット配信
ひかりTV
※地上放送テレビ・ラジオの放送は2018年9月末で終了しました。
※インターネットラジオ radiko (ラジコ) は2024年3月末で終了しました。

単位修得までの学習の流れ

※オンライン授業、ライブWeb授業については、放送大学ウェブサイトや各科目のシラバスをご参照ください。

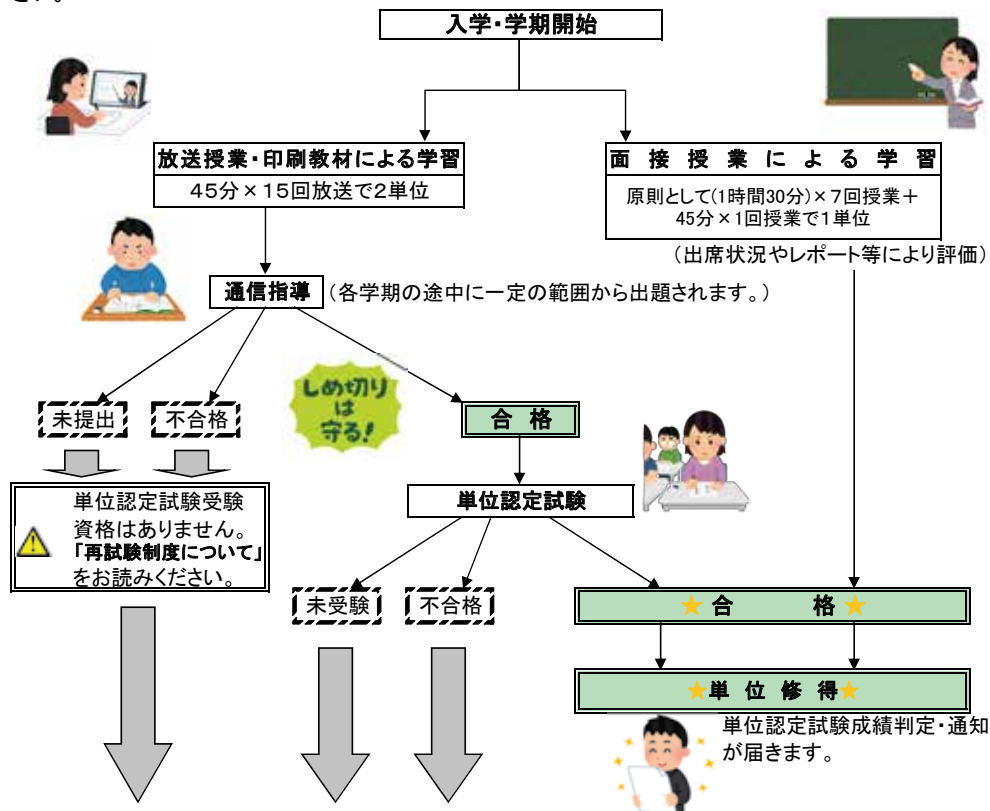

【再試験制度について】

⌘ 登録科目の単位修得が必要な方へ⌘

- ☆ 全科履修生・選科履修生（次学期にも学籍がある方）……………**手続き不要です。**
 - ◎ 通信指導未提出・不合格・・・次学期に限り再提出ができ、合格すれば再試験が受けられます。
 - ◎ 通信指導合格で単位認定試験未受験・不合格・・・次学期のみ再試験が受けられます。
- ☆ 全科履修生・科目履修生・選科履修生（次学期に学籍が無い方）……………**再入学が必要です。**
 - ◎ 通信指導未提出・不合格・・・次学期に限り再提出ができ、合格すれば再試験が受けられます。
 - ◎ 通信指導合格で単位認定試験未受験・不合格・・・次学期のみ再試験が受けられます。

再試験は1回のみです。再試験でも不合格の場合は新たに科目登録（在学期間が無くなる場合は再入学）が必要です。

再試験受験のため、閉講科目の視聴を希望する学生は学生生活の葉巻末の「放送教材郵送貸出申込書」にて大学本部へお申し込みください。

書類の提出は必ず期限内にお願いします。提出後の変更・追加はできません。

（補足）夏季集中型科目の再試験の取り扱いとは上記と異なります。通信指導未提出又は不合格の場合、再試験は受験できません。

学習相談

<概要>

学習の方法、進め方、放送大学大学院進学など、就学上の諸問題や、履修方法や各種申請等について相談に応じます。

なお、相談内容については対応者及び関係教職員限りとし、秘密は厳守されますので、ご安心ください。

<対応について>

- ・学習の方法、進め方、放送大学大学院進学など、就学上の諸問題については、当センターの客員教員が相談に応じます。必ずしも専門分野にこだわらず一般的な相談も可能です。希望者と教員双方の日程調整をしたうえで相談日を決定いたします。
- ・履修方法や各種申請等の相談については、事務職員が随時対応いたします。

<申込み方法>

① メール・FAXによる申込み

質問は下記の項目をテキストメール（又はFAX）で、項目・内容を列記のうえ送信願います。

宛先 saitama-sc@ouj.ac.jp（FAXの場合は048-858-2615）

件名 【学習相談】（学生番号 氏名）

本文 1. 相談内容（何をどこまで相談したいか、知りたいかを具体的に箇条書きで記載ください。）

 2.（客員教員への相談の場合）相談希望教員名

※セキュリティ上の理由から、添付ファイルがある相談メールは開封いたしませんので、必ずメール本文にご入力ください。

② 「学習相談申込票」による申込み

申込票は窓口にございますので、お声がけください。

<留意事項>

- ・放送授業の主任講師に対する質問については、学生生活の葉「質問について」のページを参照願います。
- ・通信指導・単位認定試験・大学院入試問題内容、各種申込、面接授業レポート提出、本学と関係ない内容、或いは担当者が不適切と判断したものは、対応致しかねますのでご了承ください。

サロ

所長・客員教員によるミニセミナー“サロン”を、学生を対象に不定期に開催しています。専門から身近な話題まで、わかりやすく話し、学生の皆さんが自由に質問・討論に参加できる、授業とはひと味違ったひとときです。

学習センターウェブサイト、ポスター掲示などで随時お知らせします。申込みは学習センター窓口、または電話（048-650-2611）にて、お気軽にお申し込みください。

諸手続・諸証明等

学習センターでは「学生証再発行願」、「教養学部生の住所等変更届」のみ受付可能です。(システム WAKABA でも手続き可)

上記以外の届出、変更は放送大学本部もしくはシステム WAKABA にてお手続きください。

学生教育研究 災害障害保険

教育研究活動中の不慮の災害事故補償のために、学生教育研究災害傷害保険の制度があります。

手続きは、**事務室に学生証と保険料を添えて申し込んでください。**

保険名称	主な適用事項	保険料	保険期間
学生教育研究災害傷害保険	正課中の事故に対する治療費	100円	原則として6年間 (ただし連続して同じ学籍に在学中であること)
通学中等傷害危険担保特約	通学中の事故に対する治療費	40円	
賠償責任保険	正課中の他人への賠償	340円 (年額)	1年毎(在学中)

※保険終期は入学時期により異なります。(4月入学は3月末、10月入学は9月末)

学割証の発行

●一般普通回数乗車券(片道200km以内の同一往復路を利用する場合)と普通乗車券(片道100kmを超えて卒業研究の調査・研究のための移動、面接授業の受講および単位認定試験の受験等の場合)があります。

●利用が認められる範囲

教養学部全科履修生および大学院修士全生・博士全生が、自宅「最寄駅」から所属の学習センター等に、次の目的で通学等する場合

- ① 面接授業の受講および単位認定試験の受験をする場合
- ② 所属学習センターの図書室・視聴学習室の利用
- ③ オリエンテーションおよび学習相談への出席
- ④ 教養学部卒業研究の調査のため指導教員の指示により旅行する場合および大学院修士全生・博士全生が研究指導のため指導教員の指示により移動する場合、又は学外における実習を行う場合

諸証明の発行

在学証明書や成績・単位修得証明書等の発行については、事務室でお手続きください。

証明書の発行手数料は、1通につき200円です。

郵送で申し込むこともできます。以下を同封ください。

- ① **諸証明書交付願**
- ② **手数料**(定額小為替又は現金書留)
- ③ **返信用封筒**<長形3号>に切手貼付・宛名明記
※返信する際に封筒の重量が規定の重量を超えた場合は、料金不足分受取人払いとして返送いたします。

講義室・講堂等の利用

講義室・講堂等の利用は窓口およびメールでの申込みとなります。ただし、以下については貸出いたしません。

- ・単位認定試験前日および試験期間
*試験期間中は、8・9階ロビーの利用もできません。
- ・大学院入学試験日前日から翌日
- ・面接授業開講日およびその前後日
- ・その他、学習センターの行事日前日から翌日

学生用掲示板

8階及び9階ロビーに学生用掲示板があります。文書・ポスター等の掲示を希望する場合は、「文書掲示願」を提出し許可を受けてください。**掲示期間は3週間以内です。**

なお、埼玉CSC交流会加盟学生団体および埼玉学習センター学生団体については、新規メンバー勧誘を目的としたサークル紹介掲示(活動日等情報は含まれないものとする)に限り、申請のあった学期翌学期開始後1ヶ月までとなります。

サークル・学生団体

学生が互いに研究会・勉強会およびスポーツ活動を行うために、サークル・学生団体を設立し、活動を通じて学生相互の親睦を深めています。(団体設立は学生の葉を参照)

サークル・学生団体については、「学生団体一覧」(24～25ページ)をご参照ください。

学生研修旅行

【2024年度の実施は未定です。】

教育の一環として、知識を深め、教養を高め、併せて教職員と学生相互の交流を図るために、年間に1回の予定で実施しています。

実施日時等については、埼玉学習センターのウェブサイトでお知らせします。

学生団体一覧

団 体 名	目 的	連 絡 先
パソコンサークル C o m p a s s	誰もが、自由自在にパソコンをあやつり、情報化時代における自己の確立を目的とするとともに会員相互の親睦を図ること。	福島 薫 090-3213-8002
ソ シ ア ル ダ ン ス ク ラ ブ	①比較的簡単なステップでダンスの楽しみと健康維持を目指します。 ②フォーメーションダンスを優雅に楽しく踊れることを目指します。 ③基本ステップの練習を通して、ダンスの基本技術の習得を目指します。 ④ダンスを通し会員の親睦を図り豊かな学生生活を楽しみます。	大畑 みえ子 080-1052-3681
江戸時代の古文書 を 読 む 会	江戸時代の古文書を読むことにより、当時の文化の鑑賞を目的とする。	原 義正 080-5003-5515
埼 玉 英 語 倶 楽 部	お互いの個性を尊重し英語学習を通して会員の親睦を深める。英語力を向上する事及び英語を通した国際文化交流につなげる事を目指します。	玉置 好孝 048-687-4752
む さ し 野 の 会	会員間の親交を深め、豊かな人間関係を形成する。 勉強会、小旅行等のイベント活動、パソコン楽習会、懇親会等を実施。	大野 隆司 090-8870-8816
健 康 体 操 研 究 会	毎日を健康に過ごせるよう、こころと体のバランスを目指します。ストレッチボール、棒等で体をほぐし、転倒予防の筋トレやウォーキング、肩こり・腰痛予防のダンシング、リンパ・血流を意識した手当の方法等、会員の親睦を深めながら健康体操を楽しみます。 講師 難波明美	泉 和年 090-7230-6930
バ ラ ン ス 体 操 “ 悠 悠 ”	健康の維持向上の為に、各種体操（練功18法、チベット、呼吸法、ストレッチ）気功、ウォーキング全般を行い“バランス”のとれた体作りを心がけています。心身ともにリラックスできる深い呼吸法を取り入れて、老化予防を目指します。“い（良）い・加減”をモットーとしています。	橋本 安義 090-4753-5317
W i e n e r w a l d M u s i k f r e u n d e	二期会会員の福井克明先生の指導により、楽しく合唱を楽しみおサークルです。コロナ禍で活動が一時停滞しましたが、昨年、再開しました。有志によりオペラ出演も行っております。福井先生が初心者にも発声法から指導していますので、どなたでも合唱を楽しむことができます。また、弦楽器を中心とした合奏も楽しむ付属組織「あんさんぶるWAKABA」も活動しています。ご興味があれば、ぜひ見学にお越しください。	南雲 功 i.nagumo1813@gmail.com

課外活動等

団 体 名	目 的	連 絡 先
舞 踏 研 究 会	①社交ダンス等が音楽に合わせて踊れるようになります。 ②初心者を中心にダンスの基本に立って学び合います。 ③体に不自由を感じる方も積極的に取り組めるダンスを目指します。 ④ダンスを踊る場や練習する場を提供します。 ⑤その成果を多彩な方法で発表します。 講師：文部科学省所管ダンス教室 より男女各一名	野畑 昭徳 090-3503-0960 a-deschamps@nifty.com
む ぎ の 会	<ul style="list-style-type: none"> ・共に学び合いながら、学生生活を楽しく有意義なものにする。 ・出会いを楽しみながら、多くの皆様のご協力を得て、交流会・講演会・コンサート等の企画・運営をする。 	福盛田恵子 080-1242-7352
がん哲学サークル 「C O C O N」	がん哲学カフェの開催を通して、放送大学学生の対人支援スキルの実践的な向上、がん患者の支援、および、放送大学学生の社会貢献を目的とする。	茂木 佐知子 gantetsu.cocon.ouj2020@gmail.com

埼玉学習センター関係団体

組 織 名	目 的	連 絡 先
埼 玉 C S C 交 流 会	本会は、放送大学埼玉学習センターの学生・サークル (C)、埼玉同窓会 (S)、埼玉学習センター (C) の交流組織です。学生、同窓生、センター間の交流を深め、他の学習センター、地域との交流、社会等への貢献活動を行っています。一例として例年9月の学園祭「埼玉フェスタ」や、入学者の集いででのサークル紹介等を企画・実施しています。 <埼玉 CSC 交流会ウェブサイト> https://oujsaitama-csc.sunnyday.jp/	南雲 功 saitama.cscnetwork.ouj@gmail.com
放 送 大 学 埼 玉 同 窓 会	会員の親睦、情報交換、および相互研鑽を図るとともに、他の放送大学同窓会および放送大学埼玉学習センターとの連携を密にし、放送大学の発展に寄与することを目的とする。(令和6年1月1日現在 会員数約350名)	新井 康太郎 090-8566-1423

単位認定試験について

【原則、自宅で Web 受験となります。】

2024年度第1学期単位認定試験日程

※予定となっている箇所は、日程が変更となる場合があります。

受験票発送日	7月1日(月)頃予定
単位認定試験期間	Web受験科目 ○ 記述・併用式科目 7月14日(日)9:00～7月18日(木)24:00 ○ 択一式科目 7月14日(日)9:00～7月22日(月)17:00
	郵送受験科目 7月14日(日)～7月18日(木) <必着>
成績発表日	8月15日(木)頃予定

2024年度第2学期単位認定試験日程

※予定となっている箇所は、日程が変更となる場合があります。

受験票発送日	12月27日(金)頃予定
単位認定試験期間	Web受験科目 ○ 記述・併用式科目 1月19日(日)9:00～1月23日(木)24:00 ○ 択一式科目 1月19日(日)9:00～1月27日(月)17:00
	郵送受験科目 1月19日(日)～1月23日(木) <必着>
成績発表日	2月13日(木)頃予定

単位認定試験実施方法

「Web 受験方式」を基本とし、一部の科目^{*}のみ「郵送受験方式」より実施します。各科目の実施方法・出題形式(択一式・記述式・併用式)は、各学期の「授業科目案内」に記載しておりますので、必ずご確認ください。

※「正多面体と素数(21)」「日本美術史の近代とその外部(18)」「量子化学(19)」のみ

【自宅等で Web 受験が困難な場合】

「学生生活の栞」巻末に付属する申請書か、システムWAKABAで申請すること、学習センターでの受験が可能となります。

DVD再視聴施設

※ DVD 再視聴施設では配架していない放送教材がありますので、ご注意ください。
配架済放送教材のタイトルについては各施設へお問合せください。

埼玉学習センター三郷校 (DVD 再視聴施設)

〒 341-0004 三郷市上彦名 870
三郷市立瑞沼市民センター
JR 武蔵野線新三郷駅 西口下車徒歩 15 分
Tel 0 4 8 - 9 3 0 - 7 7 5 9
休 館 日 : 年末年始
利用時間 : 9:00 ~ 21:00

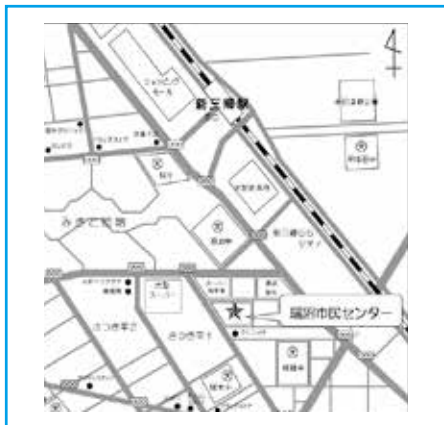

埼玉学習センター三郷中央校 (DVD 再視聴施設)

〒 341-0038 三郷市中央 1 丁目 14-2
三郷中央におどりプラザ
つくばエクスプレス三郷中央駅徒歩 3 分
Tel 0 4 8 - 9 3 0 - 7 7 5 9
休 館 日 : 年末年始
利用時間 : 9:00 ~ 21:00



埼玉学習センター和光校 (DVD 再視聴施設)

〒 351-0114 和光市本町 31-1
和光市図書館
東武東上線和光市駅 南口下車徒歩 8 分
Tel 0 4 8 - 4 6 3 - 8 7 2 3
休 館 日 : 館内整理日 (第 2、第 4 木曜日)
注 : 1 月の第 2 木曜日は開館
注 : 第 2、第 4 木曜日が祝日の場合は開館し、翌日休館
年末年始、特別図書整理期間
利用時間 : 月曜日～金曜日 9:30 ~ 20:00
土・日・祝 9:30 ~ 18:00



放送大学本部・近隣の学習センター

放送大学本部

学 園 本 部	郵便番号	住 所	電話番号	最 寄 り 駅
	261-8586	千葉市美浜区若葉 2-11	043-276-5111	幕張駅 (JR 総武線) 海浜幕張駅 (JR 京葉線)

近隣の学習センター

セン タ ー 名	郵便番号	住 所	電話番号	最 寄 り 駅
茨 城	310-0056	水戸市文京 2-1-1 (茨城大学キャンパス内)	029-228-0683	水戸駅 (JR 常磐線他)
栃 木	321-0943	宇都宮市峰町 350 (宇都宮大学峰キャンパス内)	028-632-0572	宇都宮駅 (JR 宇都宮線他)
群 馬	371-0032	前橋市若宮町 1-13-2	027-230-1085	前橋駅 (JR 両毛線)
千 葉	261-8586	千葉市美浜区若葉 2-11 (放送大学本部敷地内)	043-298-4367	幕張駅 (JR 総武線) 海浜幕張駅 (JR 京葉線)
東 京 渋 谷	150-0043	渋谷区道玄坂 1-10-7 (五島育英会ビル 1 階)	03-5428-3011	渋谷駅 (JR 線、東急東横線、京王井ノ頭線、東京メトロ)
東 京 文 京	112-0012	文京区大塚 3-29-1 (筑波大学東京キャンパス内)	03-5395-8688	茗荷谷駅 (地下鉄丸ノ内線)
東 京 足 立	120-0034	足立区千住 5-13-5 (学びピア 21 内)	03-5244-2760	北千住駅 (地下鉄千代田線他)
東 京 多 摩	187-0045	小平市学園西町 1-29-1 (一橋大学小平国際キャンパス内)	042-349-3467	一橋学園駅 (西武多摩湖線)
神 奈 川	232-8510	横浜市南区大岡 2-31-1	045-710-1910	弘明寺駅 (市営地下鉄、京浜急行)
山 梨	400-0016	甲府市武田 4-4-37 (山梨大学甲府キャンパス内)	055-251-2238	甲府駅 (JR 中央線)
長 野	392-0004	諏訪市諏訪 1-6-1	0266-58-2332	上諏訪駅 (JR 中央線)

放送大学ウェブサイト <http://www.ouj.ac.jp>

川 又 伸 彦 (かわまた のぶひこ)

役職：学習センター所長・特任教授

専門：憲法学

憲法学を専門としています。とくに、基本的人権をより手厚く保障するための裁判の在り方（憲法裁判）を研究しています。日本の問題を考えるにあたって、ドイツ憲法学における憲法裁判を比較考察の対象としています。現代のみならず、19世紀や20世紀のドイツの憲法裁判も考察しています。放送大学では、日本とドイツの社会的、文化的違いなども視野に入れながら、憲法の話ができればと思っています。

伊 藤 博 明 (いとう ひろあき)

役職：客員教授

専門：思想史・芸術論（人間と文化コース）

イタリアを中心として、ルネサンス期の思想と美術の関係、またバロック期のテキストとイメージ（図像）の関係をテーマとして、これまで研究を行ってきました。放送大学の授業においては、「星座の文化史」のように、広くヨーロッパの文化・思想・芸術を対象として講じています。民間のカルチャーセンターでは、占星術・錬金術・タロットなどのオカルト的分野についても、歴史的・理論的な観点からお話しています。

小 川 秀 樹 (おがわ ひでき)

役職：客員教授

専門：新聞社経営、地域創生（社会と産業コース）

埼玉県庁の記者を皮切りに埼玉新聞社で報道、営業、経営に携わってきました。報道現場と企業経営の経験から、ローカルメディアの未来を考えています。無料デジタルメディアが地球を席巻する中で、有料プリントメディアは生き残れるのか。そしてローカルメディアは、地域づくりのために何に取り組むべきなのか。放送大学の学びの中から、地域への関心が高まり、地域参画する方が増えるとうれしいです。

神 庭 純 子 (かみにわ じゅんこ)

役職：客員教授

専門：看護学（生活と福祉コース）

看護学の中でも特に公衆衛生看護や家族看護、看護教育について専門にしています。ナイチンゲール看護論を基盤にして、地域で暮らすすべての人々の健康づくりや生活づくり、家族としての成長を支える看護のあり方について考えていこうと思います。皆さんとの語りを通して共に学び合うことができたらと思っています。

小 澤 基 弘 (こざわ もとひろ)

役職：客員教授

専門：絵画、絵画教育（人間と文化コース）

私は絵画、特に現代絵画を専門にしています。制作者であると同時に絵画教育、美術教育に対する研究も行っています。即興的な素描表現であるドローイングを主な手立てにしています。ドローイングとはラクガキみたいなものです。誰もが描けます。皆さんも絵を描きたくになったら、いつでもご相談下さい。

田 中 恭 子 (たなか きょうこ)

役職：客員教授

専門：経済地理学、人口地理学（社会と産業コース）

アメリカでは民主党と共和党の政治的イデオロギーの対立が激化しています。その地域的な対立関係を研究し、トランプ氏の動向に注目しています。またアメリカ福祉国家の特徴的な貧困シングルマザー世帯に対する保育支援や他の福祉プログラムを、スウェーデンのケースと比較研究を行いました。人口移動や出生率などの人口データを使った計量分析が専門です。

二 宮 裕 之 (にのみや ひろゆき)

役職：客員教授

専門：教科教育学（算数・数学）、教師教育（心理と教育コース）

教員養成や教員研修に関わる仕事をしています。主たる研究テーマは教科内容の学習指導で、特に算数・数学に焦点を当てています。学校で教科の内容を学ぶことの意味や意義、学習の目的などに関する「目標論」（なぜ、何のために勉強するのか）を踏まえ、教科の内容、学習・指導の方法、更にはその評価について研究しています。また、算数・数学の学習に関わる「数や図形の認識」、教師の指導力、国際教育協力、などのテーマにも取り組んでいます。

廣 瀬 卓 司 (ひろせ たくじ)

役職：客員教授

専門：有機化学、高分子化学・身のまわりの化学（自然と環境コース）

高分子材料を含む有機化合物の合成と性質を調べることを専門としています。有機化合物は、衣料品、生活用品、電子機器、そして医薬品など我々の身のまわりにあふれています。そして、その性質や機能は、構造に由来する基本的性質、また他の有機化合物や無機化合物との組合せによって決まります。これまで、国立の研究所と大学に勤務し、気体を分ける高分子材料、立体的な非対称性をもつ分子、円形の液晶分子などを合成し、性質を調べてきました。放送大学では、有機化合物の構造と基本的な性質をその歴史とともにお伝えしたいと思っております。ご質問等ありましたら、ご連絡下さい。

江 口 幸 治 (えぐち こうじ)

役職：客員准教授

専門：民法（社会と産業コース）

専門は、私たちの生活に関する権利義務を定める民法です。民法は、制定後120年を過ぎた今も現役の法律ですが、さすがに最近では改正されることが増えました。特に債権法や家族法の改正は、今までにない大幅なものです。民法の改正が、私たちの生活にどのような変化をもたらすのか、様々な事例を検討しながら、みなさんと考えて行きたいと思います。

梶 原 直 樹 (かじはら なおき)

役職：客員准教授

専門：学習心理学（心理と教育コース）

専門は、学習心理学です。人の行動が変容するからくりを明らかにしようとする分野です。ネズミを使っ

た実験なども行っていました。埼玉学習センターでは、心理学実験と心理検査法基礎実習の、どちらも実習をともなう授業をもっています。放送大学には、いろいろな年代の、勉強に積極的な方がたくさんいるので、授業がとても楽しいです。そのような方々と、授業以外でもかかわれるのが楽しみです。どうぞよろしく願います。

田 中 信 行 (たなか のぶゆき)

役職：客員 教授

専門：気象学、防災気象学・気象災害（自然と環境コース）

私は気象庁で、天気予報、防災気象情報の改善、学生指導、職員研修等の仕事に携わってきました。台風、竜巻、地球温暖化、エル・ニーニョなど、気象現象は多様かつ不思議の宝庫です。これらについて、知識や理解を深めていきましょう。また、気象学の基礎となる物理学についてもご相談に乗れるかと思えます。授業では、現象のメカニズムの理解に主眼を置いたわかりやすい話ができればと思っています。

二 宮 祐 (にのみや ゆう)

役職：客員准教授

専門：高等教育論、教育社会学（心理と教育コース）

戦後日本の大学政策、現代の大学教育のあり方、若者の学習と働き方の関係について研究しています。大学について深く考えてみたい、若者のキャリアや職業観についてもっとよく知りたいなどの相談に応じます。また、大学や若者に関するだけでなく、教育と社会の関係全般に関して学生自らが問いを設定して考察するためのお手伝いをいたします。大学とは何か、若者とは何か、一緒に考えてみましょう。

濱 中 眞 人 (はまなか まさと)

役職：客員准教授

専門：中小企業論（社会と産業コース）

日本の企業の99%以上が「多様性」を特長のひとつにした中小企業です。長年にわたり中小企業の経営支援に携わっている経験から、事業環境の変化を受ける中小企業、「理論」と「実践」を交えた講義を通じて、学生さんとの意見交換も大切にしながら、「中小企業に興味を持つ学生」が増えてくれることを目指した講義にしたいと思っています。また、今後中小企業の経営に必要な可能性がある「社会性」にも踏み込んでいければと考えています。

渡 辺 大 輔 (わたなべ だいすけ)

役職：客員准教授

専門：教育学、ジェンダー／セクシュアリティ教育（心理と教育コース）

専門は教育学です。その中で、ジェンダー・セクシュアリティをめぐる教育の課題について研究しています。あらゆるジェンダーやセクシュアリティの人が主体となれる学校や教育とはどのようなものなのか、学校の先生方と共に包括的性教育のカリキュラムや教材を考えたりしています。私たちの生涯にわたる人権である性の多様性が尊重される教育を考えていきましょう。

埼玉学習センター

〒 330-0853 さいたま市大宮区錦町 682-2 大宮情報文化センター（JACK 大宮ビル）
8・9・10階

TEL:048-650-2611 FAX:048-650-2615

Email（問合せ等）：saitama-sc@ouj.ac.jp

ウェブサイト：https://www.sc.ouj.ac.jp/center/saitama/

JR 大宮駅西口から徒歩 5 分

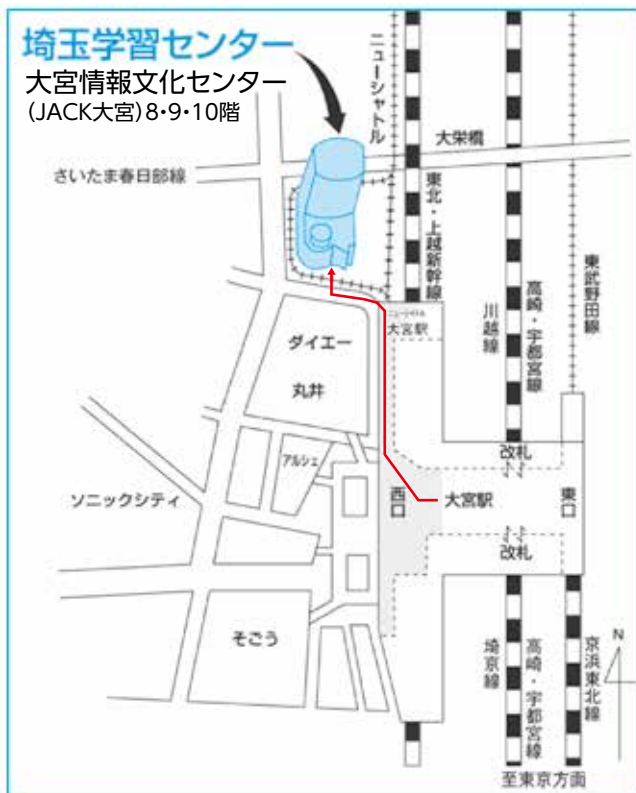

埼玉学習センターの
ウェブサイトの写真
付きでアクセス方法
を掲載しております。

JR大宮駅西口（駅構内2階）から、埼玉新都市交通（ニューシャトル）大宮駅に向かって駅構内（2階）を歩き、改札口手前左側扉から駅構外に出ます。次に、連絡通路を右側に進むと、前方右側少し奥に18階建ての建物が見えてきます。これがJACK大宮ビルです。放送大学埼玉学習センターは、この建物の8・9・10階の3フロアにあります。事務室は10階です。

放送大学埼玉学習センター

発行 2024年4月1日

所在地 〒330-0853 さいたま市大宮区錦町682-2
JACK大宮ビル(8・9・10階)

電話 048-650-2611 (代表)

URL : <https://www.sc.ouj.ac.jp/center/saitama/>

氏 名

学生番号

—

—