

2024年4月発行



沖縄 SC ウェブサイト

# キャンパス

# ニライ 第109号

放送大学 沖縄学習センター

TEL : 098 (895) 5952

FAX : 098 (895) 5953

〒903-0129 西原町字千原1番地

(琉球大学構内：地域国際学習センター棟4階・5階)

## 機関誌「キャンパスニライ」の名称の由来

沖縄では昔から、はるか海の彼方に神々の住む世界「ニライカナイ」があるという伝説があり、そのニライカナイから、人々の住む島々に様々な豊穡と幸せがもたらされると、広く信じられています。この放送大学沖縄学習センターも、はるか宇宙の彼方から衛星放送により知識をもたらし、生涯学習の喜びを人々に与える存在でありたいという願いを込め、本機関誌の名称としました。



## ~~~~~ CONTENTS ~~~~~

- P1・・・2023年度第2学期ご卒業・修了おめでとうございます
- P2・・・寄稿（卒業生：當間泰子さん）
- P3・・・客員教員退任のご挨拶
- P4・・・客員教員新任のご挨拶
- P5・・・「学習センター」ってどんなところ？
- P6・・・沖縄学習センターウェブサイトを活用しよう！
- P7・・・2024年度第1学期Web単位認定試験
- P8・・・面接授業における自分用パソコン持込み方式（BYOD）  
情報セキュリティ研修受講方法
- P9・・・2024年度第1学期面接授業のご案内
- P11・・・2024年度第1学期ゼミ開講のお知らせ、学習相談
- P13・・・客員教員による公開講演会 in 沖縄県立図書館ホール
- P14・・・客員教員による公開講演会 in 沖縄学習センター
- P15・・・2023年度学長裁量経費および学習センター学生確保対策トライアル事業費の報告
- P16・・・交流文化祭のご報告
- P17・・・視聴覚学習室・図書室の利用案内
- P18・・・視聴覚室・図書室からのお知らせー蔵書検索システムOPACについてー
- P19・・・4月～9月のスケジュール
- P21・・・サークル・同好会のご紹介
- P22・・・暴風警報に伴うセンター対応
- P23・・・土曜日、日曜日における琉球大学構内への入構

# ご卒業・修了おめでとうございます

## 学部生53名

【生活と福祉コース】	16名	【心理と教育コース】	21名
【社会と産業コース】	6名	【人間と文化コース】	5名
【情報コース】	3名	【自然と環境コース】	2名

## 大学院生（修士課程）3名

【人間発達科学プログラム】	1名	【人文学プログラム】	1名
【臨床心理学プログラム】	1名		

2023年度第2学期の「学位記授与式」が2024年3月23日に沖縄学習センター大講義室で14時から挙行された。

式には11名が出席され、川本康博沖縄学習センター所長から、「卒業証書・学位記」と「記念品」が授与された。

その後、岩永雅也放送大学学長から卒業にあたってのメッセージ（DVD）と川本所長、そして渡辺紘志同窓会会長からそれぞれ祝辞が述べられた。

卒業生の年齢構成は、20代7名、30代11名、40代14名、50代7名、60代8名、70代5名、80代1名の合計53名。最年長は89歳で最年少は23歳。

沖縄学習センターでは、1988年度第2学期に初めての学部生3名が卒業して以来、2023年度第2学期までの卒業生は、今回の53名を含め、1,108名となった。

今学期は、当センターとして5人目となる放送大学名誉学生（教養学部のすべての6コースを卒業）が1名誕生しました。

また、今年度の大学院（修士課程）修了生は3名で、2003年度に3名が修了して以来、これまでに44名の修了生が輩出されました。

これで、2023年度までの卒業生・修了生の総数は、1134名となりました。





光陰矢のごとし。あっという間に放送大学の全コースを卒業できた気がします。

2001年の2学期に入学して、今年で23年間も在籍させていただいた事になるのでしょうか？ 齢も72歳となりました。これもひとえに沖縄学習センターの歴代の所長さん始め、職員の皆さまのお陰です。改めて感謝申し上げます。

さて、私が放送大学に入学したきっかけは、某専門学校の職場の職種に翻弄させられた感もありますが、とても、有意義に楽しく波に乗せられました。当初、心理学の講師を頼まれ、放送大学の心理系を大学院の科目まで履修しました。すると、次は福祉系もと頼まれ、沖縄国際大学の大学院を修了しました。その時は二束の草鞋で学習しました。さらに、精神医学系の講義担当も依頼されたため、放送大学の精神医学系の科目だけをとるつもりでしたが、運よく看護学系の科目も充実していたため、こちらもおもしろそうだったので、関連する科目を履修することにしました。

私の所属する某専門学校の学生に放送大学の最新の学問を伝え、そこで得た給料をすべて、放送大学の学費に回すという状況を見て、夫は言いました。「専門学校に学んだ学問を伝えて、そこで稼いだ給料を、放送大学に全て支払うと、プラス、マイナス、ゼロじゃないのか？ 家の中で、じっとしていたほうが、・・・」

しかし、放送大学は私にとって学問だけを修得する場ではありません、いろいろなサークルもあり、学びの仲間や友人ができました。また、第二の家、よくいえば別荘みたいな感もいなめません。レポートも職場のデスクワークもここではよくはかどります。昼寝用のクッションや、毛布代わりにひざ掛けなども用意したことがあります。最近では放送大学用に「いいかも！」と木の枕も購入しました。でも、持ち運びには重たいです。

休憩室にはテレビ、レンジ、お湯、エアコン、読み物等が備えられていて、今までいろいろな県の学習センターに行ったことがありますが、私が行った学習センターの中では、沖縄学習センターは広さもあり、最高の場所です。ここではどんな仕事も例えハウスワークでも、休憩室でもやしのひげとりや洗濯物たたみもすべてはかどりそうです。

家で探し物をして、失くしたのではなく、放送大学に置いてある感覚が芽生えています。手帳、水筒、ジャケット、傘、パソコンといったどこで落としかわからない探し物がここにありました。

放送大学での一番の思い出は、何と言っても旅行とのつながりです。ある英語教科に、英国ができました。「なぬ？ 湖水地方のピーターラビット、嵐が丘のエミリー・ブロンテにシェイクスピア！」夫に英国研修に行かねばと伝えると「大変な科目だね、わざわざ英国まで！ 頑張ってきてね。」と送り出され、楽しんできたが、この教科の試験結果は不合格だったので、夫には伝えませんでした。県外の面接授業も、行きたい旅行場所と合致していたら、科目登録しました。ある時、「軍艦島」行きたいと思いつつ、時間割表を眺めていたら、長崎学習センターに関係する面接授業を見つけました。今では、何の講義だったか科目名も講師の名も全く思い出せません。その講義2日目の終わりごろは時計を見ながら時間との勝負でした。このバスに乗って、あのフェリーに乗って、走っていかなければ、見学時間に間に合わないなどとあれこれ考えて、講師の話は全く頭に入ってきませんでした。が、帰りの雪の降る駅では、しゃがみ式トイレを素手で冷たい床に膝をついて洗っていた年配の掃除のおばさんとの会話は一部始終覚えています。

近頃は、これまでの長い学習経験による悪い癖がでます。「先読み」ができることです。ある科目を学習すると、その科目の中ででてくるキーワードや問題で、つぎに取りたい授業科目がふつふつと湧いてきます。いいのか悪いのか？ この様な癖は日常でも出て来るようになりました。

先日、夫と二人、昼ご飯を食べている時「今日の夕飯、何にする？」と聞くと「お前なー、このおいしい昼ご飯に集中しているのに、俺は夕飯の事は考えられない。」と、のたまった。でも、できるんですよ。頭の回線が。おいしいものを食べているときにも、もう次の段取りが出来る様になって来ました。放送大学のお陰です。

最後になりましたが、今後も放送大学が国民“みんなの学びの友”となりますようにお祈りします。

大城賢先生  
(客員教授)



琉球大学を退職後、沖縄学習センターで4年間客員教授を務めさせていただきました。この4月から、私はあるインターナショナルスクールの校長を務めています。私の新しい勤務先では多くの外国人教師が日々授業を行っており、ほぼ全ての教科を英語で教えています。家族は「この歳で、今更新しいことに挑戦するなんて考えられない」と反対しましたが、私は迷いなく引き受けました。これまで45年以上も英語を教えてきましたが、それでも私の英語はまだ完璧とは言えません。英語の環境に身を置き、自らの英語を試し、さらに磨きをかけたいと思い、この仕事を引き受けました。そして、この決断を後押ししてくれたのは、他でもない放送大学で学んでいる多くの学生の姿でした。学生のみなさんの積極的なチャレンジ精神は私に感銘を与え、新しい挑戦をする意欲を駆り立てました。私も学生の皆さんに負けぬように新しいことに挑戦していきたいと思ひます。学生の皆様、職員の皆様、この4年間、本当にありがとうございました。

山本秀幸先生  
(客員教授)



私は2021年3月に琉球大学を定年退職し、4月から客員教授をさせていただきました。3年間、川本康博所長をはじめ、沖縄学習センターの教職員の皆様には本当にお世話になりました。

沖縄学習センターは、これまでの私の教育者としての姿勢や研究内容の普遍的価値を考える貴重な機会を提供してくれる場でもありました。面接授業やゼミでは、学生の皆様の学業に対する真剣な姿勢に敬服するとともに、講義内容について議論する中で様々な知識や人生経験を持っておられることを知りました。そしてそれらの知識や経験が学業を続ける原動力にもなっていると感じました。時には私の知らない専門的知識を聞かせてもらうこともありました。私にとって楽しい時間でした。

4月には郷里の熊本に帰り、別の大学で新しい生活を始める予定です。そこではほぼ共通の目標を持つ学生さんに、将来絶対に必要な専門知識を伝えなければなりません。それでも、新しい本を読み、書かれています中から重要な部分を抜き出し、どうすれば学生さんにわかしてもらえるか、興味を持ってもらえるかを考えながら講義の資料やスライドを作成する生活には変わりありません。沖縄学習センターの学生の皆様と一緒に楽しく勉強した日々を懐かしく思い出しながら、自分の責任を果たしていくつもりです。

放送大学沖縄学習センターで学ばれている皆様のますますのご活躍とセンターのご発展を心よりお祈りいたします。3年間、本当にありがとうございました。

國吉緑先生  
(客員教授)



昨年の4月に放送大学沖縄学習センターの客員教員として就任し、本年3月をもちまして退任することになりました。私ごとになりますが、健康問題や老親介護など、退職後の生活環境の変化への対応が求められ、まさに老いを生きることへの課題に直面した1年でもありました。学生の皆さまとは直接に触れ合う機会を持たず心残りではありますが、大学主催の行事を通して皆さまの学習に向き合う真摯な態度や年齢を重ねても学び続ける姿勢・意欲には感銘を受け私自身の学びにもなりました。短い期間ではありましたが川本所長をはじめ、職員の皆さまには様々にご配慮いただき本当にありがとうございました。

最後になりますが、学生・職員の皆さまのご健勝と益々のご発展をお祈り申し上げます。

高木博先生  
(客員准教授)



5年間お世話になりました。淋しい気持ちとホットした気持ちでいっぱいです。

なんとか職務を完了できました。これも川本所長はじめ事務の皆さんの多大なお力添えのお蔭とっております。

沖縄学習センターの学生の皆さんにはいつも暖かく接していただきました。とても嬉しくいつも思っております。

学習相談、面接授業、ゼミいずれにおいても、自分自身が学ぶというよりも、皆さんから学ばせていただくことが多かったと思ひます。これは、放送大学の学びのスタイルの特徴であるように思っております。大変有意義な5年間でしたので放送大学で自分が学んだことを、これからの人生に活かして行きたいと思っております。

文末になりましたが、放送大学沖縄学習センターの学生の皆さんの益々のご活躍を願っております。これからも多いに楽しく学んでくださればと思ひます。重ね重ね御礼まで。

小川護先生  
(客員教授)



この4月から放送大学沖縄学習センターの客員教員に就任致しました小川護と申します。私はハッカと玉ねぎで有名な北海道北見市の出身です。大学・大学院時代に地理学を専攻し、縁あって1992年より現在まで沖縄国際大学で地理学、沖縄の地理、地誌などの授業を担当しております。

地理学の対象範囲は”一学部(カレッジ)”が成立するといわれるように広範囲で、自然環境から人文・社会現象まで“地域”を通して考えていく総合科学です。その中で私は農業地理学を専門としております。現在の研究は、電照ギクを中心とする沖縄の花卉生産地域の形成と構造をテーマに取り組んでいます。昨年は、放送大学の面接授業を受け持ち、「食と農の地理学」の授業を担当させていただきました。

これまでのささやかな経験を踏まえ、地理学の見方・考え方の一端を皆様とご一緒に考え、学ぶことができたらと思っております。どうぞよろしくお願い致します。

下地敏洋先生  
(客員教授)



このたび、放送大学沖縄学習センターの客員教授に就任いたしました下地敏洋と申します。去った3月に琉球大学大学院教育学研究科を定年退職しました。沖縄県立高等学校で英語担当教員として採用され、県教育庁県立学校教育課指導主事、県立総合教育センター主任研究主事、教頭、琉球大学准教授、校長として勤務しました。

専門領域は老年学と英語教育で、健康長寿や幸福感に関する研究と英語教育の充実をライフワークとしています。老年学は米国及び沖縄県立看護大学の両大学院で学びました。これまでの面接授業で「老年学への招待」を担当し、みなさんとともに正しい老化の過程について考えました。現在、NPO 沖縄教育カウンセラー協会にも携わり、学校及び家庭教育の課題解決のために取り組んでいます。

人生をいかに心豊かに暮らすかについて、老年学や英語教育の魅力を通して、皆さんと一緒に学べることを楽しみにしています。どうぞよろしくお願い致します。

日熊隆則先生  
(客員准教授)



4月より、放送大学沖縄学習センターの客員准教授に就任いたしました日熊隆則と申します。私は令和5年の3月に琉球大学教育学部を定年退職し、縁あって放送大学で皆さんと関わる機会を得ることになりました。

私は、東京工業大学の理学部にて数学の一分野である関数解析学の研究を行っていましたが、琉球大学の教育学部で働いていくうちに、ここ10年余りは『どうすれば子どもたちが学んでいくのか』ということを実践研究してきました。またコロナ危機をきっかけにして、政府の財政政策に疑問を持ち、近年は『お金とは何か』というテーマでも研究・広報を行っています。

数学や教育用プログラミングなどに関しては、遠慮なく質問や相談を持ってきていただきたいと思っておりますが、私に関心を持っているアドラー心理学、お金の話(消費税や国の借金など)について興味のある人とも一緒に考えたりしていきたいと思っておりますので、よろしくお願い致します。

大湾知子先生  
(客員准教授)



私は琉球大学医学部保健学科の教員であると共に、琉大病院の腎泌尿器外科外来と感染対策室の臨床看護師としても活動しています。客員教員は2期目です。第1期の2018年からの5年間では、主に、排尿ケア、感染予防、アンガーマネジメントの講義を担当しました。今期は「介護現場のアンガーマネジメント」の講義科目を新たに加えて、皆様のお役に立てるよう強い使命感を持って、挨拶とさせていただきます。

「介護」を担当する県の行政組織も「沖縄県医療福祉部」から「沖縄県医療福祉介護部」と変更され、「介護」を打ち出しています。本学習センターでも介護現場の重要性を理解する機会としたいと思います。「介護」の文字は「人を支え言葉で護る」と書きます。介護現場にアンガーマネジメントを取り入れて、一緒に楽しく学び、考え、理解を深め自身や親族・友人との豊かな生活づくりを目指しましょう。どうぞ宜しくお願い申し上げます。

# 「学習センター」ってどんなところ？



学習センターは、面接授業（スクーリング授業）を行うほか、図書・雑誌の閲覧、放送授業の視聴ができる設備があり、客員教員による学習相談や、各種証明書発行などを行うことができる学習の拠点です。

学習センターには、センター所長と客員教員、事務職員がおり、学習上の各種相談に応じます。学生の皆さんが教職員や学友とふれあうことのできる場でもあります。

沖縄学習センターでは、「自宅以外でも学習スペースが欲しい」「気分を変えて学習に取り組みたい」という方が、視聴学習室・図書室や学生控室を利用されています。

また、曜日別で客員教員の専門性を活かしたゼミや学習相談が受けられます。

その他にはサークルに所属し、学生間交流を活発にしている学生もいます。

このように様々な目的で、沖縄学習センターの施設利用をすることができます。

在学生も入学を検討されている方も、何か不明な点があれば、センター職員に相談ください。

学習センターを活用しながら、大学生活を満喫してください。

## 沖縄学習センター利用時間

【開所日】火～日 9:30～17:45

【閉所日】月曜日・祝日・年末年始

※臨時閉所する場合があります。

沖縄学習センターウェブサイトをご覧ください。

TEL:098-895-5952



沖縄学習センター



「沖縄学習センター」は、琉球大学構内地域国際学習センター棟4階・5階にあります。



### 【事務室】

- ・入学履修相談
- ・各種証明書発行 等



### 【視聴学習室・図書室】

- ・放送授業の視聴
- ・図書の閲覧



### 【学生控室】

- ・休息、談話、飲食 等



### 【ICT学習室】

- ・ICTを活用した学習が可能



### 【客員教員室】

- ・学習相談



### 【講義室】

- ・面接授業、ゼミ

# 沖縄学習センターウェブサイトを活用しよう！



沖縄学習センターウェブサイトを有効活用していただければ、窓口・お電話の対応時間外に確認ができて非常に便利です。

HOME画面には、センターの臨時閉所や学習相談のお休み連絡、面接授業に関する情報なども随時更新しています。

来所の前にぜひチェックしてほしいです。

ウェブサイト HOME 画面

『沖縄学習センター』で検索もしくは、下記QRコードから

ウェブサイトを開くと

マウスを合わせると項目が出てきます

ココの項目をクリックすると、各項目に関する詳細が確認できるよ！

画面をスクロールすると下部にお知らせがあります。

**沖縄学習センターからのお知らせ** > 一覧を見る

2024年01月09日  
[【学習相談：お休み】森山克子先生](#) NEW

---

2023年09月28日  
[客員教員による学習相談期間について（2023年度第2学期）](#)

---

2023年05月06日  
[【お知らせ】土曜日・日曜日の入構について](#)

---

**放送大学からのお知らせ** > 一覧を見る

2024年02月09日 在校生の方  
[2024年度第1学期科目登録申請にあたってのお知らせ](#) NEW

---

2023年09月29日 一般・在校生の方  
[放送大学創立40周年記念 関連情報](#)

各種手続き

- ・ 学生証について
- ・ 沖縄学習センター利用の手引き（PDF 冊子）
- ・ 学生生活の栞（PDF 冊子）

※各種申請用紙も入手できます。

＊ **教員免許状申請用の証明書（学力に関する証明書）**の申請方法は、「沖縄学習センター利用の手引き」のP19～20をご覧ください。

システム WAKABA へのログインはこちらから。

前回ログイン日時

# 単位認定試験について

## 2024年度第1学期からの変更点

### ◆ 「実施方法」および「出題形式」によって単位認定試験期間が異なります

各科目の試験期間を確認してください。

### ◆ Web受験が困難な場合の学習センター受験申請方法が変わりました

単位認定試験は原則として自宅等で受験することになります。ご自宅等にインターネット環境がない、またはパソコンの操作が困難等の事情により、自宅等でのWeb受験が困難な方は、受験場所を学習センター等に変更することが可能です。

※2023年度第2学期に受験した場所が受験場所として登録されています。(受験していない方は「すべて自宅受験」として登録。) 受験場所の変更を希望する場合は2024年第1学期に申請してください。

※申請方法および申請期間については学生生活の葉をご確認ください。

## Web 単位認定試験体験版について

### ◆ Web 単位認定試験体験版をご確認ください

Web 単位認定試験の提出までの操作を体験していただける「Web 単位認定試験体験版」を公開しています。解答・提出までの操作方法や、ご自身の受験環境の動作について「Web 単位認定試験体験版」で必ずあらかじめご確認ください。※学習センターで受験される方は学習センターでの操作体験会にご参加ください。

なお、解答・提出までの操作方法については、Web 単位認定試験システム TOP 画面の「操作ガイド」をご確認ください。



## 実施方法概要(Web 試験)(郵送試験)

- ◆ インターネットを通じ「Web 単位認定試験システム」にアクセスして受験します。
- ◆ 試験期間中は自宅等から 24 時間いつでも受験できます。
- ◆ 1 科目 50 分の時間制限があります。(一時停止不可・1 回のみ受験可能)
- ◆ 出題形式には「択一式」「記述式」「(択一式と記述式の併用式)」があり、各科目の出題形式は授業科目案内(冊子)の「授業科目講義概要」に掲載しています。
- ◆ 「正多面体と素数('21)」(記述式)、「日本美術史の近代とその外部('18)」(記述式)、「量子化学('19)」(併用式)の3科目のみ、郵送試験で実施します。

## 試験日程

実施方法	出題形式	試験日程(郵送試験は提出期間)
Web 試験	択一式科目	2024年7月14日(日) 9:00 ~ 7月22日(月) 17:00
	記述式・併用式科目	2024年7月14日(日) 9:00 ~ 7月18日(木) 24:00
郵送試験	すべての出題形式	2024年7月14日(日) ~ 7月18日(木) 《必着》





# 面接授業における自分用パソコン持込み方式(BYOD)

## ◎パソコンを使う面接授業について

パソコンを使用して実施する面接授業は、これまで学習センターのパソコンを使って実施してきました。しかし、**2024年度第1学期以降、学習センターのパソコンとプリンターを廃止します。**これは、急速に進んでいる教育のデジタル化に放送大学も対応し、学生の皆様が自由な環境で学習できるようにするためです。そのため、**2024年度第1学期以降、パソコンを使う面接授業は、受講者ご自身にパソコン等を持参して受講していただくこととなりました。**これにより、普段使い慣れたご自身のパソコン等で、授業の受講、予習や復習を行うことができます。

受講に必要なパソコン等端末の種類（パソコン、タブレット等）やソフトウェア（OS やアプリケーションソフト）は科目ごとに異なります。また、インターネット接続が必要な科目がありますので、**シラバスを必ずご確認ください。**

## ◎放送大学が提供する Wi-Fi 利用について

学習センターにおいて、放送大学が提供する Wi-Fi（無線 LAN）をご利用いただけます。ご利用にあたっては、事前に下記の手続きを完了してください。

- ①システム WAKABA「放送大学自己学習サイト」の「情報セキュリティ研修（学生用）」を受講。（受講方法は、下記を参照ください。）
- ②図書室窓口にて「無線 LAN 利用申請書」を記入し、「修了証」を添えて申請。
- ③交付された「無線 LAN 利用許可書」に記載の ID・パスワードで Wi-Fi に接続。

## 情報セキュリティ研修受講方法（下記①～⑤の順）

センター内、Wi-Fi 利用可能エリアにて



学生用の無線 LAN が導入されており、個人の PC・タブレット・スマホで利用することができます。利用を希望する方は、下記の手順に従ってお申込みください。

- (1) システム WAKABA にログインして、ホーム画面が表示されますので、ページ右側の「学内リンク」にある「**放送大学自己学習サイト**」より研修を受講ください。



- (2) 情報セキュリティ研修（学生用）画面の右メニューの「**情報セキュリティ研修動画コンテンツ**」から順に進めてください。

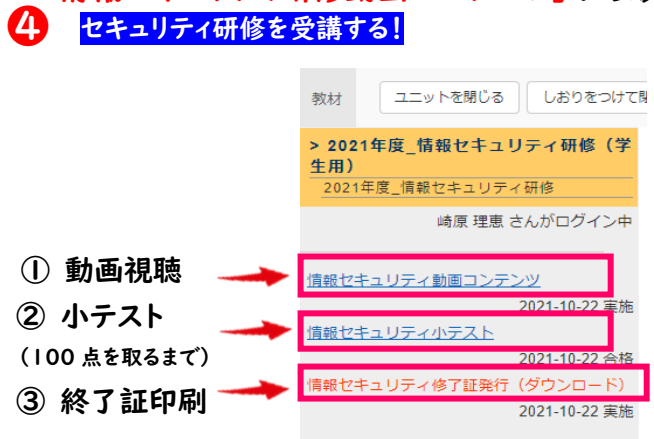

修了証発行画面より開始をクリック！  
ダウンロードして「修了証」を印刷してください

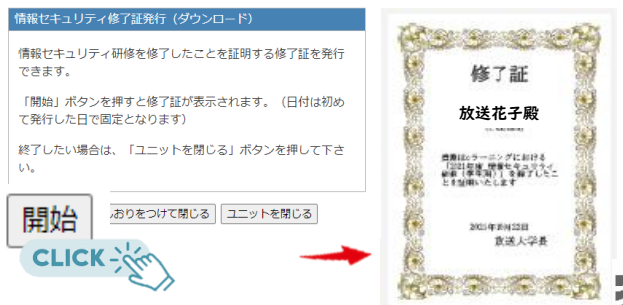

## 2024年度第1学期面接授業のご案内

面接授業は、学習センター等で他の学生と一緒に直接講師から指導を受ける授業です。放送授業では経験できない実験等の講義や、地域に密着した講義もあり、他の学生と学ぶ楽しさを共有することができます。

2024年度第1学期の面接授業の空席状況が4月13日（土）12時に放送大学ウェブサイトのシステムWAKABAで発表されます。沖縄学習センター掲示板、沖縄学習センターウェブサイトでも発表します。空席のある科目のみ、追加登録の対象となります。空席数が少ない科目は抽選になる可能性が高いですので、受講を希望する方は追加登録受付初日の4月18日（木）に沖縄学習センター窓口へお越しください（午前9時45分集合）。郵送による申請も可能ですが、抽選の場合は窓口分と併せて行いますので、4月16日（火）までの到着分が対象となります。当該学生の学生証をご持参の方であれば、代理人による登録も可能です。

### 🍁 2024年度第1学期の面接授業一覧 🍁

授業日	科目名	担当講師	定員	科目区分	登録受付期限日（定員に達するまで申請可能な期限）	
4月13日（土） 4月14日（日）	心理検査法基礎実習	田中 寛二	30	専門科目：心理と教育	追加登録は4月18日開始のため、左記科目は追加登録対象外です。	
	琉球三線音楽の歴史と鑑賞	金城 厚	28	専門科目：人間と文化		
4月20日（土） 4月21日（日）	沖縄の民俗-信仰とくらし-	稲福 政斉	40	専門科目：人間と文化		
	「からだ」の情報を取り出す技術	國田 樹	20	専門科目：情報		
5月11日（土） 5月12日（日）	行動経済学	堀 勝彦	30	導入科目：社会と産業		5月7日（火）
	沖縄の考古学	宮城 弘樹	28	専門科目：人間と文化		
	心理学実験1（※）	井村 弘子	20	専門科目：心理と教育		
5月18日（土） 5月19日（日）	暮らしに役立つ楽しい数学	日熊 隆則	28	基盤科目	5月11日（土）	
	心理学実験2（※）	古川 卓	20	専門科目：心理と教育		
5月25日（土） 5月26日（日）	古文書の語る琉球史	豊見山和行	40	専門科目：人間と文化	5月18日（土）	
	暮らしの中の統計（※）	高木 博	20	基盤科目		
6月1日（土） 6月2日（日）	荒れる子どものナゾを解く	丹野 清彦	28	導入科目：心理と教育	5月25日（土）	
	暮らしの中の栄養学	玉城 一	12	導入科目：生活と福祉		
6月8日（土） 6月9日（日）	琉球列島の生物多様性と保全	小林 峻	15	専門科目：自然と環境	6月1日（土）	
	日本語の文章表現（※）	高橋 美奈子	16	基盤科目		
6月15日（土） 6月16日（日）	植物の多様性と進化	渡邊 謙太	40	専門科目：自然と環境	6月8日（土）	
	大人の食育	森山 克子 井口 直子	10	導入科目：生活と福祉		
6月22日（土） 6月23日（日）	臨床心理学実習	佐藤 仁美	30	専門科目：心理と教育	6月15日（土）	
6月29日（土） 6月30日（日）	食と農の地理学	小川 護	30	導入科目：人間と文化	6月22日（土）	
	デジタルメディアと社会（※）	青木 久美子	20	専門科目：情報		

（※） 自分用パソコン持込み方式（BYOD）の授業です。



## 授業料・単位数について

面接授業は、1科目当たり1単位となります。授業料は1科目当たり、6,000円です。

全科履修生は、卒業要件として面接授業（又はオンライン授業を含む）の単位を20単位以上修得する必要があります。選科・科目履修生は必修ではありませんが、興味のある内容の面接授業を受講することができます。



## 講義時間について

面接授業は、1回90分の授業を1日4回、連続する土日の2日間（※第8回目は、授業15:40～16:25、その後に試験・レポート等を実施するのが標準です）で行い、1つの科目が終了します。

	1時限 (10:00～11:30)	2時限 (11:40～13:10)	3時限 (14:00～15:30)	4時限 (15:40～17:10)
土曜日	第1回	第2回	第3回	第4回
日曜日	第5回	第6回	第7回	第8回 ※

### 空席発表

**4月13日（土）12時** ご希望の科目に空席があるかご確認ください。

沖縄学習センター掲示板に貼り出します。

放送大学ウェブサイトのシステム WAKABA から確認できます。



### 事前申請（郵送のみ）

**4月16日（火）必着** （現金書留でお送りください）

#### 郵送申請に必要なもの

郵送申請受付



※窓口受付不可

- 追加登録申請書 （面接授業時間割表冊子の巻末  
または放送大学沖縄学習センターウェブサイトよりダウンロード）
- 授業料（6,000円）  学生証のコピー  84円切手を貼った返信用封筒

宛先：放送大学沖縄学習センター

※返金になった場合には、手数料を差し引いた額を返金いたします。

### 追加科目登録（窓口・郵送）受付期間

**【抽選】4月18日（木）希望者が定員を超えた科目**

- ① 事前申請（郵送）受付分（16日までの到着分） + ② 4/18（木）当日受付分（9:45から10:00までの受付分）を対象に、10時に抽選を行い、受講者を決定します。

（場所：沖縄学習センター4階 事務室窓口）

※当該学生の学生証をご持参の方であれば、代理人による登録も可能です。

- ・ 当選された方は、そのまま授業料納付の手続きを窓口にて行ってください。
- ・ 郵送申請された方には、抽選の結果をセンター職員より連絡いたします。

**来所申請に必要なもの** ⇒ 追加登録申請書、授業料（6,000円/1科目当たり）、学生証

**【先着順】申込が定員に達していない科目の申請受付**

抽選日以降、空席がある科目については引き続き、科目ごとの申込受付期限日（前ページの登録受付期限を参照）まで窓口・郵送にて受け付けします。



## 単位認定について

面接授業への出席状況（全講義出席を前提）を満たしたうえで学習状況（試験・レポートの成績等）が良好な場合に単位が与えられます。評価は、6段階（A、A、B、C、D、E）の標語で表し、A、A、B及びCが合格となり、1単位が認定されます。

# 2024年度第1学期ゼミ開講のお知らせ

沖縄学習センター客員教員の先生方による無料のゼミを開講いたします。それぞれのフィールドで活躍されている先生方より学んでみませんか。ご参加をお待ちしております。

## 申込方法

お申込みはメールのみ受け付けます。**お電話での受付は致しません。**

ゼミに関するお知らせ等は全てメールで行います。

以下をご記入の上、([okinawa-zemi@ouj.ac.jp](mailto:okinawa-zemi@ouj.ac.jp))までお申込みください。

①タイトル:〇〇先生のゼミ申込みについて

②氏名(フルネーム) ③学生番号 ④メールアドレス ⑤希望のゼミ名

## 受講料

無料

## 場所

沖縄学習センター

## 受付期間

各ゼミ開講の1週間前まで

**※途中参加はできません**

**※沖縄学習センター所属の学生対象**

## 自分との語らい

定員12人

**火** 曜日 14:00~15:30 5月28日、6月4日・11日・18日・25日(全5回)

心理学に基づいた簡単なワークを行いながら、自分が歩んできた道のりを振り返り、自分の強みに気づき、これからの生き方を思い描く時間を共有したいと思います。毎回使用する資料やワークシートはこちらで準備します。ゼミメンバーの皆さんと互いに学び合いたいと思いますので、主体的に参加してください。



井村弘子先生

## つい、間違ってしまう日本語?!

定員10人

**木** 曜日 10:30~12:00 5月23日、30日、6月6日・13日・20日(全5回)



尚真貴子先生

日本語は繊細で表現豊かな言語であり、その特性ゆえに適切な表現やニュアンスの把握が難しいことがあります。どんなに注意深く言葉を選んでも、時には意図がうまく伝わらず、相手に誤解を与えることもあるでしょう。本ゼミでは、日本語母語話者でも「つい、間違ってしまう日本語?!」の微妙な言い回しや適切な表現を学び、誤解を避け、より正確かつ効果的なコミュニケーションが取れるように学んでいきたいと考えています。

## ロール・プレイング体験学習

定員10人

**金** 曜日 14:30~16:00 5月31日、6月7日・14日・21日・28日(全5回)

ロール・プレイングは心理劇(サイコドラマ)の中核的な手続きです。サイコドラマの創始者モレノ(Moreno, J.L.1889-1974)は医師であるとともに新しい演劇を模索する中で役者(演技者)と観客の心と振る舞いの変化に気づき、集団心理療法として発展させました。このゼミでは受講者の身近なテーマをロール・プレイングとして実演し、その体験を通してその意義について一緒に考えてみたいと思います。



古川卓先生

# お金の常識が子どもたちの未来を破壊する

定員15人

 曜日 10:30~12:00 8月25日、9月1日・8日・15日 (全4回)

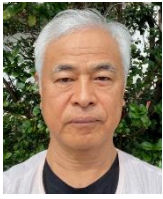

日熊隆則先生

世の中の99%以上の方が、お金について勘違いをしています。信じられないかもしれませんが、政治家や経済学者ですら勘違いをしているというのが現状です。その勘違いが原因で日本はどんどん衰退しているのをご存じですか。

このゼミでは次のようなことをディスカッションを通して学んでいきます。

- ① お金とは何か
- ② 国の借金は大丈夫なのか
- ③ 消費税を廃止すべきこれだけの理由
- ④ 私たちはどうすべきか

## 学習相談

沖縄学習センターでは、8名の客員教員による学習相談を行っています。学習方法、勉強の進め方に関する事など相談に応じていますので、是非ご利用ください。

### 場所

5階 客員教員室

### 相談方法

予約などの手続きは必要ありません。直接客員教員室へお訪ねください。

### 時間

教員によって担当している曜日・時間が異なりますのでご確認ください。なお、都合により学習相談をお休みすることもございます。その際は、沖縄学習センターのウェブサイト、客員教員室入口正面の掲示板にてお知らせしますのでご確認ください。

※ゼミの開講中は学習相談の対応は不可となります。

## \*...\*...\* 客員教員による学習相談 \*...\*...\*

曜日	相談対応日時	担当教員	専門分野
火	10:00~13:00	小川 護 (沖縄国際大学特任教授)	人文地理学、地図学
	13:00~17:00	井村 弘子 (沖縄国際大学名誉教授)	臨床心理学
水	10:00~13:00	森山 克子 (元琉球大学准教授)	給食管理、食育
	13:00~17:00	下地 敏洋 (前琉球大学教授)	老年学、英語教育学
木	10:00~13:00	尚 真貴子 (沖縄国際大学特任教授)	日本語教育
金	14:00~17:00	古川 卓 (琉球大学保健管理センター教授)	臨床心理学
土	13:00~17:00	大湾 知子 (琉球大学准教授)	感染看護学、尿失禁看護学
日	10:00~14:00	日熊 隆則 (元琉球大学准教授)	情報数学、解析学

入場無料

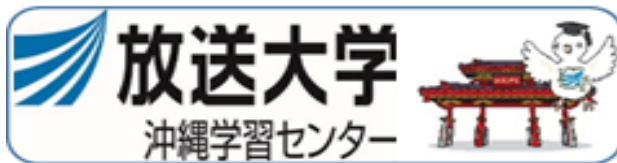

定員 50 名

# 客員教員による公開講演会 in 沖縄県立図書館ホール（3階）

日時 **2024年7月6日（土）**  
**14:00～15:30**

講演テーマ **心理劇と臨床心理学**

講師 **古川 卓**

放送大学沖縄学習センター 客員教授  
琉球大学保健管理センター 教授



## 講師紹介

琉球大学法文学部社会学科卒業。九州大学大学院教育学研究科博士後期課程単位満了退学。平成8年5月より琉球大学保健管理センター講師（専任カウンセラー）～現在に至る。専門は、臨床心理学（心理劇、臨床動作法）。

琉球大学では、本務の学生相談のほかに、学部と大学院で科目担当。また、県内・国内・海外で、障がいのある子ども・おとなとその家族・関係者に臨床動作法を指導。公認心理師。臨床心理士。

## 講演会内容

心理劇はJ.L.モレノ(1889-1974)が創始したPsychodrama（サイコドラマ）の日本での呼称です。特徴は、集団形式で演技（ロール・プレイング）を用いることです。そうして心の問題を改善したり、新しい行動様式を身につけたりすることが期待されます。有名な方法ではありませんが、教育、医療、福祉、矯正、産業と広く利用されています。今回はその歴史、基本的な考え方を紹介し、皆さんとミニ・セッションに取り組みたいと思います。

## 【講演会の申し込み方法】

① 沖縄学習センター窓口で直接申し込み・・・職員にお声かけください。

② お電話で申し込み……………放送大学沖縄学習センター

☎098-895-5952

③ メールで申し込み……………okinawa-h@ouj.ac.jp

※メールで申し込みの際は、件名に「公開講演会申込」

本文に「申込希望講演会講師名」

「申込者氏名」と「申込者電話番号」

をお知らせください。確認後、ご返信いたします。

入場無料

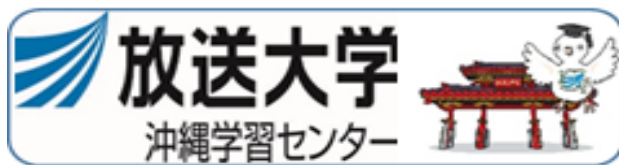

定員 50 名

# 客員教員による公開講演会

in 沖縄学習センター大講義室（5階）

日時 **2024年7月13日（土）**  
**14:00～15:30**

講演テーマ 外国人の質問から見えてくる  
日本語の面白さと不思議な世界

講師 **尚 真貴子**

放送大学沖縄学習センター 客員教授  
沖縄国際大学 特任教授



## 講師紹介

ミシガン州立大学大学院より修士号（MA）取得。沖縄国際センター、琉球大学、キリスト教短期大学、メリーランド大学アジア校等の非常勤講師を経て2001年より現職。日本語教員養成課程の科目担当及び留学生のための様々なレベルのクラス担当。大学院では修士論文の指導を担当。その他、地域社会、小・中学校、大学とのネットワークの構築を目指し、様々な日本語教育活動に積極的に関わっている。

## 講演会内容

私たちは生まれた時から「日本語」を使ってきた、いわば「日本語」使用のプロです。では、例えば、「日本語」を学ぶ外国人から「『美しい』と『きれい』はどう違いますか」と尋ねられたらどう答えますか。もし、その質問に迷わず答えられたら、あなたは「日本語教育」のプロでもあります。しかし、それは思いのほか難しいのではないのでしょうか。というのも、「日本語」を母語とする私たちは「日本語」を無意識的に使用しているからです。それに対して、外国人は「日本語」を意識的に学びます。言い換えれば、「日本語教育」には「日本語」をあらためて意識化することが必要不可欠なのです。つまり、私たち日本人は外国人に「日本語」を教えることを通して、「日本語」を客観視する機会を与えられていると言えるでしょう。外国人からの様々な質問を通して、皆さんと「日本語」の面白さを再発見し、その不思議な世界を楽しんで行きたいと思います。

## 【講演会の申込み方法】

① 沖縄学習センター窓口で直接申込み・・・職員にお声かけください。

② お電話で申込み・・・・・・・・放送大学沖縄学習センター  
☎098-895-5952

③ メールで申込み・・・・・・・・okinawa-h@ouj.ac.jp

※メールで申込みの際は、件名に「公開講演会申込」

本文に「申込希望講演会講師名」

「申込者氏名」と「申込者電話番号」

をお知らせください。確認後、ご返信いたします。

## 2023 年度学長裁量経費「宮古島市との共催による公開講演会」のご報告

2023年9月30日(土)宮古島市教育委員会との共催による公開講演会を開催しました。今回の講演会は沖縄会場(当学習センター大講義室)と宮古島会場(未来創造センター大ホール)をオンライン(Zoom)で結び、ハイフレックス方式にて宮古島市内の会場から2講演、沖縄 SC の大講義室から1講演を行いました。

講演1:「琉球文学への誘い～琉歌・トーガニの恋歌の表現～」前城淳子氏(琉球大学准教授)及び講演2「宮古上布、植物とつくる手織布」仲間伸恵氏(琉球大学准教授)の2講演は宮古島会場から、講演3「DNA 解析から見た宮古諸島の人々の由来」今村美菜子氏(琉球大学准教授)は沖縄会場からそれぞれ講演していただきました。

講演3の質疑応答では、「宮古島会場より分析結果データについての質問や考察に対し歴史的背景も視野に入れて検討すべき、さらに研究分析を進めその結果を公開講演会で発表してほしい」などの意見もあり、宮古島参加者の関心の高さを垣間見ることができた。

各会場の参加者数は沖縄会場11名、宮古島会場40名、Zoom 参加者20名の合計71名の方にご参加いただきました。

参加者からのアンケートでは、『3つの講演とも興味のある内容で、それぞれ違うアプローチで宮古のことを教えてくださり、大変勉強になりました。中でも仲間先生の宮古上布のお話はデータを用いて整理して見せてくださったので、分かり易かったです。』『DNA(ゲノム解析)のお話では「宮古内での人の移動がなかったのでは」との展開でしたが、それは宮古では知られていることです。人頭税時代、集落間の人への出入りは禁じられていました。池間民族(池間・西原・伊良部)も誰もが知るところです。それが DNA(ゲノム解析)からわかるというのがとてもおもしろい。人口減少も大津波の影響でしょう。今回のような誰でも参加できる講座・講演はとてありがたいです。多くの分野で開催していただくと嬉しいです。』という感想が寄せられました。

## 2023 年度学習センター学生確保対策トライアル事業費 「連携協力校(看護専門学校)の学生を対象としたオープンキャンパス」のご報告

去る2月4日(日)、沖縄学習センターにてオープンキャンパスを開催しました。

放送大学は、沖縄県内において、2023年11月に新たに加わった沖縄看護専門学校を含め5校の看護専門学校が連携協力校として覚書を締結しています。

その5校の看護学生だけではなく、看護専門学校を卒業した看護師や本学学生、一般の参加もあり、会場には48名が訪れ、会場に来られない方のためのオンライン(Zoom)参加には26名が入室し、合計74名の方にご参加いただきました。

2つの特別講演では、講演1:「立ち止まる倫理のススメ～医療従事者を目指す人に知ってほしい倫理～」金城隆展氏(琉球大学病院特命助教)及び講演2:「私が放送大学で学んだ理由」関口浩至氏(琉球大学医学部保健学科准教授)にご講演いただきました。

その後のパネルディスカッションには、講演いただいた先生方と放送大学を卒業した看護師2名、放送大学をダブルスクールで同時に学んでいる看護学生2名が「私が目指す看護師像」をテーマにそれぞれの意見や経験を熱く語られました。パネリストの皆さんの高い志と向学心に感化されるなど有意義な時間となりました。





# 交流文化祭のご報告



2023年11月25日(土)・26日(日)に交流文化祭が催されました。沖縄学習センターの学生の皆さんによるステージや作品の展示、バザーなどが行われました。5階大講義室でのステージ部門では、サークル活動の成果や個人の芸能を発表する場となり、皆さん生き生きといて活気のあるステージとなりました。



琉球舞踊同好会による演舞



フラダンス  
(パソコンサークルメンバー)



体操サークルによる  
目覚めるストレッチ



三線サークルによる演奏



二胡演奏  
(個人)



英語クラブ「BRUSH UP」  
による朗読劇



参加や見学をご希望の方は、各サークル・同好会の活動日に直接お訪ねください。



(右写真)  
煎茶サークルの茶席  
4階ラウンジにてお点前を披露して  
煎茶を振る舞っていました  
  
(左写真)  
Enjoy English サークルによるバザー  
この日の売上金と会員から寄せられた募金を  
合わせた31,000円を名嘉真代表が沖縄県  
交通遺児育成会へ寄付されました。



4階視聴室・図書室の展示部門では、個人の多才なる作品が展覧されました。



# 視聴学習室・図書室の利用案内

新入生のみなさま、ご入学おめでとうございます！！  
視聴学習室・図書室ではみなさんの学習を豊かにするたくさんの便利なサービスがあります。  
どんどん活用して、充実した学習の時間をお過ごしください。利用方法や分からないことがありましたら、図書担当がお手伝いしますので、どうぞお気軽にお声かけください。

## 利用時間

火曜～日曜	9:30～17:45
閉所日	月曜日／祝日／年末年始

※利用時間の変更についてはウェブサイトをご確認ください。

## 図書の閲覧

図書・雑誌・放送教材等は室内でのみ閲覧可能です。

### 利用者の声

科目登録前に次の科目を選ぶ時によく利用しています。  
シラバスだけでなくテキストの中身を見て選択できるのがとても good です！  
また、学生さん同士で、あのテキストの内容興味深いよ！など会話は必ずコミュニティツールとしても役立っています！



## 利用のルール

※利用する際は、入室時に必ず「学生証」を提示してください。  
※貴重品と学習に必要なもの以外は持ち込むことができません  
カバン、手荷物等はコインロッカーをご利用ください。  
※携帯電話を持ち込む場合は電源を切るかマナーモードに設定してください。  
※室内での飲食は禁止です。学生控室をご利用ください。

## 図書の閲覧

図書・雑誌・印刷教材等は室内のみ閲覧可能です。

### —新着図書—



新着図書・面接授業参考図書等は目に留まりやすいカウンター横にコーナーを設置しています。

### —雑誌—



多彩なジャンルの雑誌を揃えています。

### —印刷教材—



現在の開講科目の全テキストを配架しています。

## 本部図書の貸出

図書の貸出は、大学本部(千葉)の附属図書館で一括して行っております。

## OPAC

OPACはインターネットを介して利用できる蔵書システムです。豊富な本部図書館の蔵書をご自宅(※1)や学習センターへ取り寄せることができます。多数の電子ブック・電子ジャーナルも利用できます。

## 視聴学習

インターネット視聴端末 PC を設置しています。ご自分の ID (学生番号) とパスワードを入力するだけで、開講されている全ての放送授業が視聴できます。

### メリット No1

インターネット環境が整っていない方の環境サポートとして利用可能！

### No2

自分の空いている時間に合わせて学習できる！

### No3

何度でも繰り返し学習することができる！

### No4

個別に仕切られているので、集中して学習できる！



# 視聴学習室・図書室からのお知らせ

## 蔵書検索システム OPAC について

◆ 放送大学附属図書館から一般図書・印刷教材を取り寄せて借りることができます。

1 放送大学附属図書館のホームページにアクセス  
(<https://lib.ouj.ac.jp/>)



2 OPAC システム簡易検索へ興味のあるワードを入力して検索します。



3 検索ワードにヒットする書籍が表示されます。



クリックした書籍の詳細画面が表示されます。



4 所蔵一覧より貸出状況や予約件数を確認し、予約を行います。

所蔵一覧 1件~2件 (全2件)

No.	巻号	所蔵館	配置場所	請求記号	資料ID	状態	返却予定日	予約
0001		本部	1階印刷教材		11120032266			0件 予約 自宅配送
0002		本部	1階印刷教材		11120032272			0件 予約 自宅配送

予約 または ※1 自宅配送 をクリックすると、

予約依頼の画面が表示されますので、借りたい書籍の確認をして申込をクリックします。

予約完了!!

5 お受取り方法

本部図書館より沖縄 SC に図書が配送されましたら、対象の学生さんのご登録先(メール・お電話等)へ図書スタッフご連絡いたします。

図書は、沖縄 SC 視聴学習室・図書室カウンターにてお受け取りください。返却時も同様です。

※1 自宅配送対象の書籍は、ご自宅へ配送することも可能です。その場合は、往復の送料が必要となります。予約画面で自宅配送を選択してください。

## 雑誌のバックナンバー無料配布について

配架していた雑誌のバックナンバーを無償で差し上げます。ご希望の方は図書室へお声掛け下さい。

対象雑誌: 1年以上前に発行されたもの(東洋経済・プレジデント・日経サイエンス・栄養と料理・暮らしの手帖など)

配布期間: 2024年5月18日(土)~

# 4・5・6月のスケジュール

閉所日・臨時閉所日  
 スケジュールあり

## 4 APR

月	火	水	木	金	土	日
1	2	3	4	5	6	7
8	9	10	11	12	13	14
15	16	17	18	19	20	21
22	23	24	25	26	27	28
29	30					

- ・4月7日 入学者の集い・オリエンテーション(14:00)
- ・4月13日 面接授業科目空席発表(12:00)
- ・4月13日・14日 面接授業
- ・4月18日 面接授業科目追加登録受付開始
- ・4月20日・21日 面接授業
- ・4月30日 臨時閉所日

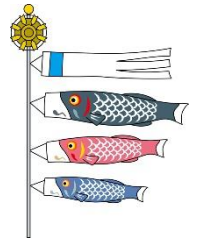

## 5 MAY

- ・5月1日～2日 臨時閉所日
- ・5月3日 閉所日(憲法記念日)
- ・5月4日 閉所日(みどりの日)
- ・5月5日 閉所日(こどもの日)
- ・5月8日 通信指導(Web)提出期間開始(~29日)
- ・5月11日・12日 面接授業
- ・5月15日 通信指導(郵送)提出期間開始(~29日)
- ・5月18日・19日 面接授業
- ・5月25日・26日 面接授業

月	火	水	木	金	土	日
		1	2	3	4	5
6	7	8	9	10	11	12
13	14	15	16	17	18	19
20	21	22	23	24	25	26
27	28	29	30	31		

## 6 JUN

月	火	水	木	金	土	日
					1	2
3	4	5	6	7	8	9
10	11	12	13	14	15	16
17	18	19	20	21	22	23
24	25	26	27	28	29	30

- ・6月1日・2日 面接授業
- ・6月8日・9日 面接授業
- ・6月10日 第2学期学生募集受付開始(第1回~8/31)  
大学院(修士・博士)募集要項配布(~8/26)
- ・6月15日・16日 面接授業
- ・6月22日・23日 面接授業
- ・6月26日 2025年度卒業研究説明会  
(14:00~15:00 小講義室)
- ・6月29日・30日 面接授業

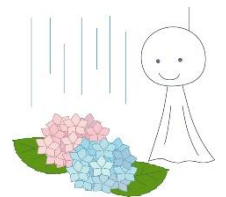

※スケジュールについては、沖縄学習センターWebサイト・利用の手引きでもご確認いただけます。

# 7・8・9月のスケジュール

閉所日・臨時閉所日  
 スケジュールあり

## 7 JUL

月	火	水	木	金	土	日
1	2	3	4	5	6	7
8	9	10	11	12	13	14
15	16	17	18	19	20	21
22	23	24	25	26	27	28
29	30	31				

- ・7月14日 2024年度第1学期単位認定試験開始  
 Web 択一式科目  
 (7月22日(月)17:00まで)
- Web 記述式・併用式科目  
 (7月18日(木)24:00まで)
- 郵送試験  
 (7月18日(木)必着)



## 8 AUG

- ・8月8日 2025年卒業研究履修申請開始(~8/15)
- ・8月11日 山の日(閉所日)
- ・8月15日 単位認定試験成績通知発送  
 第2学期科目登録申請受付開始  
 (郵送8月30日まで・Web8月31日まで)  
 大学院(修士・博士)出願受付開始(~8/26)
- ・8月16日~18日 臨時閉所日(旧盆)

月	火	水	木	金	土	日
			1	2	3	4
5	6	7	8	9	10	11
12	13	14	15	16	17	18
19	20	21	22	23	24	25
26	27	28	29	30	31	

## 9 SEP

月	火	水	木	金	土	日
						1
2	3	4	5	6	7	8
9	10	11	12	13	14	15
16	17	18	19	20	21	22
23/30	24	25	26	27	28	29

- ・9月1日 第2学期学生募集受付開始  
 (第2回/9月10日まで)
- ・9月10日 大学院(修士・博士)受験票発送
- ・9月21日 学位記授与式(14:00~)大講義室
- ・9月22日 秋分の日(閉所日)





# 沖縄学習センター サークル・同好会のご紹介



## サークル

### Enjoy English



活動時間  
毎週火曜日  
14:00~16:00  
場所  
サークル室

### パソコンサークル



活動時間  
毎週日曜日  
10:30~12:00  
場所  
サークル室

### 三線サークル



活動時間  
毎週水曜日  
15:00~17:00  
場所  
サークル室

### 中国語勉強会「你好俱樂部」



活動時間  
第1~4土曜日  
11:00~13:00  
場所  
サークル室

### 煎茶サークル「和」



活動時間  
第4火曜日  
14:00~17:30  
場所  
非常勤講師控室

### 英語クラブ「BRUSH UP」

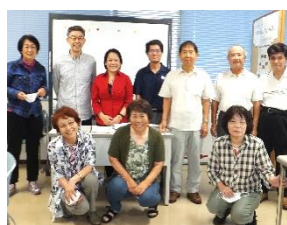

活動時間  
第1・3土曜日  
14:00~16:00  
場所  
サークル室

### 体操サークル



活動時間  
毎週木曜日  
10:30~12:00  
場所  
サークル室

### 旅の会



活動時間  
第1日曜日  
13:00~16:00  
場所  
サークル室

## 同好会

### 琉球舞踊同好会

活動時間  
毎週水曜日  
14:00~15:00  
場所  
サークル室



ご興味のある方は、  
各サークル・同好会の  
活動日に、お気軽に  
お訪ねください。

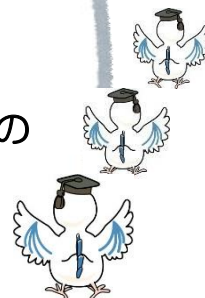

# 暴風警報に伴うセンター対応

「暴風警報及び気象等に関する特別警報」（以下、暴風警報）が主として西原町に発令されている場合は、次のとおり対応する。

## Point 1

### 暴風警報発令中の場合

**路線バス運行の有無に関わらず沖縄学習センターは臨時閉所**

「大雨注意報」「大雨特別警報」あるいは「線状降水帯」などが発表されている間は、安全確保のため、センターへの来所をお控えください。

## Point 2

**午前8時を起点にセンターの開閉を検討**

開所中に  
暴風警報発令

午前8時以降も  
暴風警報継続

午前8時までに  
暴風警報解除



路線バス運行の有無に関わらず  
センターは臨時閉所

センターは  
終日臨時閉所

通常どおりセンター開所  
9:30 - 17:45

※地震・火災等の場合は、所長が状況を判断し、閉所の有無を決定する。  
※面接授業・単位認定試験の場合は所長が大学本部と調整する。

沖縄学習センター ☎: 098-895-5952 閉所日: 月曜日・祝日・年末年始

# ※お知らせ！

土曜日

日曜日

における  
琉球大学構内への入構は、  
北口(宜野湾口)のみです。

(東口＝中城口、南口＝西原口は閉鎖しています)

徒歩の場合は、東口(中城口)や南口(西原口)からでも入構できます。

☑お車で入構の場合は、北口で守衛に「**入構許可書**」  
あるいは「**学生証**」を提示



放送大学沖縄学習センター 電話:098-895-5952  
(閉所日:月曜日・祝日・年末年始)