

ゆりかもめ

第118号

令和5年7月発行
放送大学京都学習センター
TEL : 075-371-3001
FAX : 075-371-3033

「ゆりかもめ」の由来

冬になると鴨川にやってくるゆりかもめは、京都の冬の風物詩として親しまれています。「伊勢物語」の中では、“都鳥”と詠われ、古都にふさわしい余韻を含んでいます。その心とお鴨川の風景のように京都学習センターの機関誌が皆さんに親しまれるようにとの願いから“ゆりかもめ”と命名されています。

- もくじ -

京都学習センターの利用方法変更について	2
単位認定試験について	3
科目登録・継続入学について	4
面接授業について	5
特別講義について	6
8月・9月・10月の学習懇談会	11
図書・視聴学習室からのお知らせ	13
事務室からのお知らせ	15
8月・9月・10月の予定表	20



\\ ウェブサイト **更 新 中** //

パソコン・スマートフォン・タブレットから見る
ことができます。ぜひチェックしてみてくださいね!!

<https://www.sc.ouj.ac.jp/center/kyoto/>

放送大学京都学習センター

検索



*スマートフォン
*タブレット
の方はこちらから♪

2023年
7月～

京都学習センターの 利用方法が変わります



新型コロナウイルス感染症の対応について

2023年5月8日から新型コロナウイルス感染症が5類感染症へ移行されたことにより、
京都学習センターの対応を一部変更します。



マスクの着用

↓
個人の判断(※1)

(※1)以下の場合は、マスク着用にご協力をお願いします。
・面接授業(対面)を受講する場合
・特別講義(対面)を受講する場合
・その他講師や京都学習センターが必要と判断した場合



検温

↓
廃止

今まで検温にご協力いただきありがとうございました!



室内換気

↓
継続します

※引き続き窓を開けて換気します。
※ご自身の衣服で調節してください。

・職員のマスク着用、消毒液の設置は、継続します。
・学習センターによって対応が異なる場合がありますので、ご注意ください。



受付方法の変更について

京都学習センターを利用される方は、**必ず事務室窓口で受付をして利用目的を申し出てください。**

来所時

事務室窓口で学生証を提示してください。

学生証をお持ちでない方は、事務室窓口で申し出てください。



◇図書・視聴学習室の利用についてはP.13をご参照ください。

◇面接授業で来所された際は専用受付で受付してください。

受付時

来所時に事務室窓口で「利用許可証」と「利用報告書」をお渡します。

複数の目的で利用される際は、最初に事務室窓口で申し出てください。



◇学生証や証明書の発行手続き等京都学習センター内を利用しない際は「利用許可証」の装着は不要ですが、学生証や証明書の発行手続き以外に京都学習センター内を利用される際は「利用許可証」を必ず身に付けてください。

滞在中

滞在中は外から見えるように必ず「利用許可証」を身につけてください。

「利用許可証」を身に付けていない方は事務室窓口へお越しくください。



◇特別講義の抽選ハガキ等、学生証以外に事務室窓口での提示が必要な際は、学生証とあわせて提示してください。

退所時

退所時に「利用報告書」と「利用許可証」を返却BOXまたは事務室窓口に提出してください。

「利用報告書」へ必要事項を記入し「利用許可証」とあわせて最後に利用した部屋の返却BOXまたは事務室窓口に提出してください。



◇事務室窓口で申し出た利用目的から変更があった際は、再度窓口へ申し出てください。

単

位認定試験 Web受験方式

Web 受験方式

試験期間：2023年7月15日(土)9:00～7月25日(火)17:00

※「正多面体と素数('21)」、「日本美術史の近代とその外部('18)」、「量子化学('19)」のみ、郵送受験方式で実施します。

Web



受験前にWeb単位認定試験システム【体験版】が利用できます。

体験版は何度でも繰り返し試すことができます。試験本番の際に問題なく操作できるよう、2023年度第1学期単位認定試験期間までに、受験時に使用する端末で体験版の操作を試しておいてください。

!!!必ず体験版の操作を行ってください!!!

体験期間

2023年4月3日～

システムWAKABA Web単位認定試験システム【体験版】
<https://shiken.ouj.ac.jp>

※パソコンの画面左側、または、スマートフォンの画面中央の「リンク集」にある「◎操作ガイド(必読)」を必ず一読してください。

試験期間

2023年
7月15日(土)9:00
～
7月25日(火)17:00

システムWAKABA Web単位認定試験システム

※7月7日(金)までに受験票が届かない場合は大学本部に問い合わせてください。

- ・左記試験期間中いつでも受験が可能。
- ・制限時間1科目50分。
- ・一時停止不可、1回のみ受験可能。
- ・「択一式」、「記述式」、「(択一式と記述式の併用式)のいずれかの形式で出題。

総合受付

→TEL 043-276-5111

単位認定試験全般の問合せ先

→学生課単位認定試験係
shugaku-ka@ouj.ac.jp

Web単位認定試験システムの問合せ先

→Web単位認定試験問合せ窓口
web-shiken@ouj.ac.jp

注意

初期パスワードを変更していないとシステムWAKABAにログインできなくなっている可能性があります。また、再入学等で長期間パスワードの変更を行っていない学生もシステムにログインできない場合があります。

<https://sso.ouj.ac.jp/webmtn/LoginServlet>

いずれの場合も、パスワードを変更するには上記のURLまたは右記のQRコードからパスワードの変更ページを開き、新しいパスワードを入力する必要があります。

システムWAKABA
パスワード
変更ページ



問合せ先電話番号

学生サポートセンター
043-276-5111

京都学習センター
075-371-3001

成績通知

2023年
8月下旬(予定)

- ・システムWAKABA「教務情報→履修成績照会」で確認できます。
- ・「成績通知書」が送付されます。

自宅でのWeb受験ができない方

← ※事前申請した方が対象です。

- ・「授業科目案内」に記載の試験日・時限に受験いただく必要があります。
※必ず試験日時を確認してください。
- ・京都学習センターのパソコンで受験していただきます。

科

目登録・継続入学の手続きについて

2023年度第2学期の科目登録・継続入学のための手続きは、各要項および『学生生活の葉』を熟読のうえ、締切りや申請方法について注意して手続きしてください。

対象者	今学期末(9月末)で学籍が切れる方 継続入学	次学期も学籍が続く方 科目登録																			
申請方法	<p>学生募集要項(出願関係書類)</p> <p>2023年7月中旬に 大学本部より送付されます。</p> <p>※卒業見込みの方は除く。 ※集団入学および共済組合を利用して入学した方は除く。</p> <p>推奨</p> <p>① システムWAKABA(インターネット) または ② 出願票(郵送)による申請</p> <p>※①の場合システムWAKABAにログインし、「教務情報」の「継続入学申請」から手続きを行ってください。</p> <p>※②の場合、学生募集要項に記載の継続入学用の募集内容を確認してください。(2022年度第1学期から継続入学専用出願票は廃止されました。)</p>	<p>科目登録申請要項</p> <p>2023年7月中旬に 大学本部より送付されます。</p> <p>推奨</p> <p>① システムWAKABA(インターネット) または ② 科目登録申請票(郵送) による申請</p> <p>※①の場合、システムWAKABAにログインし、メニュー欄の「科目登録申請」から手続きを行ってください。</p>																			
	受付期間	<table border="1"> <tr> <td data-bbox="161 1184 268 1285">郵送</td> <td data-bbox="268 1184 336 1285">1回目</td> <td data-bbox="336 1184 719 1285">関係書類の到着～ 2023年 8月31日(木)</td> <td data-bbox="719 1184 869 1368" rowspan="2">私書箱 必着</td> </tr> <tr> <td data-bbox="161 1285 268 1386">郵送</td> <td data-bbox="268 1285 336 1386">2回目</td> <td data-bbox="336 1285 719 1386">2023年 9月 1日(金)～ 2023年 9月12日(火)</td> </tr> <tr> <td data-bbox="161 1386 268 1597">Web</td> <td data-bbox="268 1386 336 1487">1回目</td> <td data-bbox="336 1386 869 1487">2023年 6月10日(土)9:00～ 2023年 8月31日(木)24:00</td> <td data-bbox="719 1386 869 1597" rowspan="2">Web</td> </tr> <tr> <td data-bbox="161 1487 268 1597">Web</td> <td data-bbox="268 1487 336 1597">2回目</td> <td data-bbox="336 1487 869 1597">2023年 9月 1日(金)0:00～ 2023年 9月12日(火)17:00</td> </tr> </table>	郵送	1回目	関係書類の到着～ 2023年 8月31日(木)	私書箱 必着	郵送	2回目	2023年 9月 1日(金)～ 2023年 9月12日(火)	Web	1回目	2023年 6月10日(土)9:00～ 2023年 8月31日(木)24:00	Web	Web	2回目	2023年 9月 1日(金)0:00～ 2023年 9月12日(火)17:00	<table border="1"> <tr> <td data-bbox="879 1184 927 1368">郵送</td> <td data-bbox="927 1184 1342 1368">2023年 8月15日(火) ↓ 2023年 8月30日(水)</td> <td data-bbox="1342 1184 1492 1368" rowspan="2">私書箱 必着</td> </tr> <tr> <td data-bbox="879 1386 927 1597">Web</td> <td data-bbox="927 1386 1492 1597">2023年 8月15日(火)9:00 ↓ 2023年 8月31日(木)24:00</td> </tr> </table>	郵送	2023年 8月15日(火) ↓ 2023年 8月30日(水)	私書箱 必着	Web
郵送		1回目	関係書類の到着～ 2023年 8月31日(木)	私書箱 必着																	
郵送	2回目	2023年 9月 1日(金)～ 2023年 9月12日(火)																			
Web	1回目	2023年 6月10日(土)9:00～ 2023年 8月31日(木)24:00	Web																		
Web	2回目	2023年 9月 1日(金)0:00～ 2023年 9月12日(火)17:00																			
郵送	2023年 8月15日(火) ↓ 2023年 8月30日(水)	私書箱 必着																			
Web	2023年 8月15日(火)9:00 ↓ 2023年 8月31日(木)24:00																				
注意事項	<p>入学学期当初から面接授業の登録申請をしたい方</p> <p>科目登録期間中にシステムWAKABAの「継続入学申請」から出願し、放送授業またはオンライン授業を登録後、面接授業の登録を行ってください。(※郵送での受付はありません)</p> <p>※期間外に出願申請された場合は、学期当初から面接授業の申請ができませんので注意してください。</p> <p>科目登録期間 2023年 8月15日(火)9:00～ 2023年 8月31日(木)24:00</p> <ul style="list-style-type: none"> 次学期に通信指導の再提出または単位認定試験の再試験のみを希望される場合は、出願時に「今回は通信指導提出または再試験のためだけの出願である」にチェックをしてください。 卒業見込みの方で出願関係書類を希望する場合は、放送大学本部に連絡してください。 ▶放送大学本部 043-276-5111 必要な書類等は学生種によって異なります。学生募集要項に記載の、ご自身に該当する募集内容を必ず確認し、出願手続きを進めてください。 科目登録申請および授業料納入を4学期間(休学期間除く)行わなかった場合、自動的に除籍となります。 																				

面

接授業について（2023年度第2学期）

自然災害等の不測の事態により、面接授業が各学習センター内で実施できなくなった場合は、「閉講」や「Web (Zoom) 授業で実施」になります。各科目の対応については、『面接授業開設科目一覧』の「不測の事態発生時」欄や『面接授業時間割表』の「実施会場」欄、システムWAKABAを必ず確認のうえ、科目登録してください。



Web (Zoom) 授業の受講には、ご自宅にパソコンやインターネット環境の他にZoomの操作が必要です。学習センターでのサポートはありませんので、予めご自身で操作方法等を調べたうえで受講してください。

体調不良等で欠席や遅刻する場合は、必ず学習センターに連絡してください。



京都学習センターの運用としてマスクの着用にご理解・ご協力ください。

面接授業科目追加登録

科目登録決定後、定員に満たない科目については、追加登録を行います。学習センターによって登録の手続きが異なるため必ず登録を希望する科目を開設している学習センターに確認してください。

◆空席発表 10月14日(土)12:00

京都学習センター掲示板、放送大学ウェブサイト、京都学習センターウェブサイトでお知らせします。

京都学習センター <事前申請のうえ抽選方式>

申請期間：10月14日(土)12:00から
10月18日(水)17:00まで
必要書類：面接授業科目追加登録申請書
有効期限内の学生証
(→郵送の場合はコピーを貼付)

提出方法：京都学習センターに郵送(18日必着)
または窓口持参

10月19日(木)に抽選し、当選者に手続き方法等を連絡します。定員に満たない科目は、10月20日(金)から先着順で受け付けます。

詳細は『面接授業開設科目一覧』を参照してください。放送大学ウェブサイトにも掲載しています。

『2023年度第2学期 面接授業時間割表(近畿ブロック版)』参照

面接授業 授業開講期間

令和5(2023)年10月14日(土)から
令和6(2024)年1月28日(日)まで

注意

① **科目登録申請をしても必ず受講できるとは限りません**
すべての面接授業科目には受講定員が設けられています。定員を上回る申請があった科目については、抽選による選考が行われるため、後日送付される「科目登録決定通知書」または「システムWAKABA」で履修登録ができた科目を必ず確認してください。

② **受講の際は、有効期限内の学生証をお持ちください。**

③ 「心理学実験1~3」では**パソコン操作が必要です。**
『2023年度第2学期面接授業時間割表(近畿ブロック版)』参照

対面式

京都学習センター
(講義室等)



学習センターの講義室等で行われる指導の方式です。

Web式

ご自宅



不測の
事態発生時

特

別講義について

京都学習センター
ウェブサイト
【特別講義】



特別講義とは：1回完結型の講義です。受講しても単位の修得にはなりません。
受講の対象者：京都学習センター所属の在學生（休学中は受講できません。）
応募者多数の場合は、抽選となります。

注 意

- ※「開催方法」は教員によって異なります。
予め「開催方法」と「不測の事態発生時」をご確認ください。
- ※「Web式用申込フォーム」は講義によってフォーム(QRコード)が異なります。
- ※「Web式用申込フォーム」が無い講義は対面式での講義のみ開催します。
Web式での講義は開催しません。

特別講義の概要

対…対面式による開講 **W**…Web式による開講

W	①知性の可塑性へ挑む認知心理学	
担当教員	齊藤 智 先生	
開催日時	2023年8月31日(木) 10:15~11:45	
講義内容	人間の心の働き、とりわけ知能などの知的能力一般を向上させようという挑戦には長い歴史がある。こうした試みは、これまで失敗に終わってきた。一方で、2010年代以降、ワーキングメモリという認知機能をトレーニングすることで、知的能力一般を強化しようという試みが活発である。本講義では、ワーキングメモリ・トレーニングの効果を正に検討・評価するための研究デザインの重要性を論じつつ、認知心理学の方法論に基づく研究デザインから明らかになった人間知性の可塑性の特徴を紹介していく。	
開催方法	Web式	Web式用 申込フォーム  https://forms.gle/z3fio7hXLAqTVKd v5
場所 / 定員	自宅 / 30名	
不測の事態発生時	予定通り開催	

対	②日常よく耳にする貧血、誤嚥性肺炎、骨粗鬆症などについて	
担当教員	羽竹 勝彦 先生	
開催日時	2023年9月2日(土) 10:15~11:45	
講義内容	貧血、誤嚥性肺炎、骨粗鬆症などは日頃、よく耳にしますが何となく栄養不足や加齢にともなって生じてくるようなイメージがあり、それほど重要視していないのが現状ではないでしょうか。これらの病気は日頃からの生活習慣に気をつければ、予防や発症を遅らせることが可能です。健康な生活を送れるよう、これらの病態を理解してもらいたいです。	
開催方法	対面式	
場所 / 定員	講義室 / 30名	
不測の事態発生時	開催中止	

対	③イスラーム世界論② 欧米のイスラーム
担当 教員	長岡 慎介 先生
開催 日時	2023年9月5日(火) 10:15~11:45
講義 内容	全世界で20億人近くが信じるイスラームは、欧米にも多くの信徒を抱えています。彼らは、イスラームに対する偏見や差別などに向き合いながら自らの生存基盤を巧みに構築しながら日常を送っています。この講義では、欧米のイスラーム教徒をめぐる問題や共生の取り組みを紹介したいと思います。
開催 方法	対面式
場所 ／ 定員	講義室 / 30名
不測の 事態 発生時	開催中止

対	⑤愛宕山と愛宕信仰の諸相
担当 教員	八木 透 先生
開催 日時	2023年9月12日(火) 13:30~15:00
講義 内容	愛宕山の標高は924mで、京都市内から臨める山々の中では最高峰である。愛宕山は8世紀初頭の大宝年間に開かれたとの伝承を持つ修験道の霊山である。愛宕山は早くに神仏習合の形を整え、平安時代に白雲寺が建立され、以後この寺院が愛宕山の実権を握ってきた。中世には多くの修験者が住んだところから、愛宕権現太郎坊とよばれる天狗と考えられるようになった。一方その本地仏として勝軍地藏が祀られ、戦国武将たちにその信仰が広まった。近世以降は火伏せの神として庶民に広く信仰されるようになって現在に至っている。京都人に親しみ深い愛宕信仰について、多角的な視点から考えてみたい。
開催 方法	対面式
場所 ／ 定員	講義室 / 30名
不測の 事態 発生時	開催中止

対	④韓国の民謡 「アリラン（阿里郎）」について
担当 教員	徐 民静 先生
開催 日時	2023年9月12日(火) 10:15~11:45
講義 内容	韓国を代表する民謡である「アリラン」は、地域性が表れている地域別アリランが存在したり、また民謡であるにも関わらず時代とともに変化し、現在でも現代風に編曲され、歌い続けられていたり、一口に「アリラン」といっても様々な形があります。しかし、韓国人にとっては「アリラン」という思い浮かぶものがあります。民謡でありながら民族性の表現とも言える「アリラン」について紹介しながら、「アリラン」の持つ役割について皆さんと一緒に考えてみたいと思います。
開催 方法	対面式
場所 ／ 定員	講義室 / 30名
不測の 事態 発生時	開催中止

対	⑥子どもの誕生
担当 教員	倉西 宏 先生
開催 日時	2023年9月14日(木) 10:15~11:45
講義 内容	「こども」という概念はもともと存在していたのではなく、歴史的な過程の中で誕生したと指摘される場合があります。この考えには批判がなされることもあります。歴史的な変化の中で子どもがどのように扱われ変化してきたのかを考えることは重要だと思われる、アリエスが論じた「子どもの誕生」について、絵画や芸術の中での子どもがどのように表現されてきたのかについての変遷を通して、お話ししたいと思います。
開催 方法	対面式
場所 ／ 定員	講義室 / 30名
不測の 事態 発生時	開催中止

対	⑦生物圏における物質循環
担当 教員	吉岡 崇仁 先生
開催 日時	2023年9月16日(土) 15:30~17:00
講義 内容	生物が影響を及ぼし合う空間を「生物圏 Biosphere」と呼ぶとすれば、その特徴とはどのようなものでしょうか。地球の進化と生物の進化の関係や地球上の生物圏で繰り広げられる生物のさまざまな活動を物質の観点から理解しようとするのが「生物地球化学」という分野です。この特別講義では、生物にとって欠かせない元素である炭素や窒素を中心に、湖沼生態系における物質の循環(生物地球化学的物質循環)について解説します。また、光合成や呼吸という生物、生態系にとって基本的なプロセスの生化学的な意義についても考えてみたいと思います。
開催 方法	対面式
場所 ／ 定員	講義室 / 30名
不測の 事態 発生時	開催中止

対	⑧映画青年 谷崎潤一郎
担当 教員	明里 千章 先生
開催 日時	2023年9月26日(火) 10:15~11:45
講義 内容	「小説も十分に書き、そして、活動写真の方にも、大いに力を注いで行く考へです」。大正時代に脚本家として映画製作に携わっていた谷崎潤一郎の言葉です。「谷崎は映画に非常な関心をもち、若しここで彼の理想とする映画が作られていたら、或は谷崎は小説よりも映画にはしたかもしれない」。これは名監督にして名脚本家であった新藤兼人の言葉です。意味深長です。もしそうなら、「春琴抄」も「細雪」も「瘋癲老人日記」も僕たちは読むことが出来なかったでしょう。映画青年だった谷崎潤一郎が小説家に回帰したありさまを辿っていきます。
開催 方法	対面式
場所 ／ 定員	講義室 / 30名
不測の 事態 発生時	開催中止

対 … 対面式による開講



対面式での講義の受講を希望する場合
→往復ハガキを郵送してください。

W … Web式による開講



Web式での講義の受講を希望する場合
→Googleフォームから送信してください。

対面式

京都学習センター
(講義室等)

学習センターの講義室等で行われる指導の方式です。

Web式

ご自宅

Zoom

自宅で受講する方式です。Zoomアプリをインストールし、インターネットに接続したパソコン等を操作して受講していただけます。

パソコンの一般的な操作やインターネット接続方法等は、学習センターではサポートできません。



対面式による 講義の受講を 希望する場合



申込

往復ハガキに
必要事項を記入
してください。

(下記 **記入例** 参照)

郵送

往復ハガキを
京都学習セン
ターへ郵送し
てください。

結果

返信ハガキ
でお知らせ
します。

注意

「往復ハガキ1枚」に「講義1つ」を記入して
申し込んでください。

複数の講義を申し込む場合は、講義名を
往復ハガキ1枚にまとめて記入せず、
講義ごとにハガキを分けて郵送してください。

申し込む講義の数だけハガキが必要です。

- 1枚のハガキに複数の講義を記入された場合は、追加でハガキを郵送していただくか、ハガキに記入されたいずれかの講義で抽選を行います。
- Web式による講義は、往復ハガキでは申し込みません。指定のフォームから申し込んでください。Web講義へのハガキの申し込みは落選とします。

- 複数月を申し込む場合は、開催月の受付期間に郵送してください。各月の受付期間より前に申し込むと他の応募ハガキ等と紛れて抽選漏れする場合があります。
- どの講義を申し込んだか必ずご自身で控えておいてください。
- 擦ったり、熱を加えると消えるペンでは記入しないでください。
- 料金改定前のハガキは、不足している料金に相当する額の切手を貼って投函してください。

記入例

63
円

往信

600-8216
放送大学京都学習センター あて
東塩小路町939
キャンパスプラザ京都3階

※記入せず空白※

※学習センターから、

- ・ 当選・落選等のお知らせ
- ・ 中止等のお知らせ
- ・ 受講上の注意

を記載して返信します。

63
円

返信



ご自身の住所と名前

特別講義申込書

- ① 学生番号
- ② 氏名
- ③ 学生種別
- ④ 住所
- ⑤ 電話番号
- ⑥ 講義題目
- ⑦ 担当教員名
- ⑧ 開催日時

2つの講義を申し込む場合、
往復ハガキは2枚必要です。

Web式による 講義の受講を 希望する場合

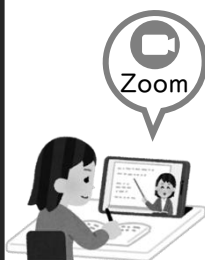

Googleフォーム

P.6～「特別講義の概要」
各講師「Web式用申込
フォーム」のQRコードまた
は京都学習センターの
ウェブサイト「特別講義」
にアクセスしてください。

申込

必要事項
を入力の
うえ送信
ボタンを
押してく
ださい。

結果

Googleフォー
ムで入力され
た放送大学
キャンパスメ
ールアドレスへ
返信します。

受付期間・結果の発送日

開催月	受付期間	抽選結果の発送日
8月	『ゆりかもめ』118号到着日～7月25日(火)必着	7月30日(日)頃
9月	8月1日(火)～8月20日(日)必着	8月25日(金)頃

Web式講義における受講の注意

以前、Webでの特別講義の際に図書・視聴学習室で受講された方が数名おられました。京都学習センターでは図書・視聴学習室での受講は禁止しており、Web特別講義はご自宅等にて受講するよう掲示板でお願いしています。
 図書・視聴学習室の学習環境のためにも規則を守って受講してください。

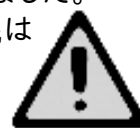

当日の遅刻

遅刻の理由にかかわらず、

対面式 「講義開始後5分まで入室可」とし、それ以降は入室できません。

Web式 「講義開始25分前から15分前

受講についての注意事項

対面式・Web式 両方での注意事項

特別講義の資料は出席者のみに配布します。
 欠席者に資料のお渡しはできません。

キャンセル等で空席が出ても、当日の追加募集は行いません。

対面式での注意事項

対面式での講義に当選し受講する方は、受講当日に事務室窓口へ、学生証、抽選結果ハガキを提示してください。

京都学習センターの運用としてマスク着用にご理解・ご協力をお願いいたします。

講義中は窓を開けて換気しています。ご自身の衣服で調節してください。

京都学習センター3階講義室は座席指定です。座席番号は抽選結果ハガキでお知らせします。

Web式での注意事項

受講生がZoomを使える前提で実施します。
トラブル等が発生した際のサポートは、行いません。

Webでの講義に当選し受講する方は、後日、受講方法等を指定のメールアドレスへ案内します。

インターネット環境、パソコン、イヤホン等は、ご自身で準備してください。

資料の配布は、ミーティングルーム内のチャット上で配布します。

図書・視聴学習室での講義の受講はできません。

学

習懇談会について

京都学習センター
ウェブサイト
【学習懇談会】



8月から10月の学習懇談会の日程は以下の通りです。

※「開催方法」は教員によって異なります。予め「開催方法」と「不測の事態発生時」をご確認ください。

教員／専門分野	開催日	時間	開催方法
 あかり ちあき 明里 千章 先生 日本近現代文学	8月 1日(火) 9月 6日(水) 10月 3日(火)	10:15~11:45	テレビ電話式 不測の事態発生時も テレビ電話式で開催
 くらにしひろし 倉西 宏 先生 臨床心理学・傷つきと喪失 の心理学・グリーフケア	8月 3日(木) 9月 7日(木) 10月 開催なし	10:15~11:45	テレビ電話式 不測の事態発生時も テレビ電話式で開催
 さいとうさとる 齊藤 智 先生 認知心理学・認知科学	8月 18日(金) 9月 1日(金) 10月 開催なし	10:15~11:45	テレビ電話式 不測の事態発生時も テレビ電話式で開催
 しまだ はるゆき 嶋田 晴行 先生 国際協力・開発経済	8月 1日(火) 9月 13日(水) 10月 4日(水)	10:15~11:45	テレビ電話式 不測の事態発生時も テレビ電話式で開催
 そ みんじょん 徐 民静 先生 日韓対照言語学	8月 開催なし 9月 5日(火) 10月 3日(火)	10:15~11:45	テレビ電話式 不測の事態発生時も テレビ電話式で開催
 たかぎ ちか 高城 智圭 先生 公衆衛生看護学	8月 22日(火) 9月 20日(水) 10月 18日(水)	8月 10:15~11:45 9月 10:15~11:45 10月 13:30~15:00	テレビ電話式 不測の事態発生時も テレビ電話式で開催
 つきうらたかし 月浦 崇 先生 認知神経科学・神経心理学	8月 19日(土) 9月 16日(土) 10月 開催なし	10:15~11:45	テレビ電話式 不測の事態発生時も テレビ電話式で開催
 ながおかしんすけ 長岡 慎介 先生 経済学・比較経済史・経済 思想・イスラーム地域研究	8月 1日(火) 9月 5日(火) 10月 19日(木)	13:30~15:00	テレビ電話式 不測の事態発生時も テレビ電話式で開催
 はたけ かつひこ 羽竹 勝彦 先生 法医学	8月 23日(水) 9月 2日(土) 10月 7日(土)	8月 10:15~11:45 9月 13:30~15:00 10月 10:15~11:45	対面式 不測の事態発生時は 中止
 やぎ とおる 八木 透 先生 民俗学・東アジアの家族史	8月 1日(火) 9月 12日(火) 10月 3日(火)	8月 13:30~15:00 9月 10:15~11:45 10月 13:30~15:00	8月・10月 テレビ電話式 不測の事態発生時も テレビ電話式で開催 9月 対面式 不測の事態発生時は 中止
 よしおかたかひと 吉岡 崇仁 先生 生物地球化学・環境学	8月 19日(土) 9月 16日(土) 10月 8日(日)	8月 10:15~11:45 9月 13:30~15:00 10月 10:15~11:45	対面式 不測の事態発生時は テレビ電話式で開催

学習懇談会の手続きについて

京都学習センター客員教員に修学上の悩みや学習内容について質問や相談をしていただけます。現在マンツーマン式となっていますので気軽にご参加ください。

事前申込不要

開始前

- 受付窓口で「学習懇談会カード」を受け取ってください。
- 職員が案内しますのでロビーでお待ちください。

懇談中

- 着席後、講師にご自身の名前を名乗ってからお話しください。
- 該当の開催方法に従って懇談してください。開催方法は以下の2種類です。

テレビ電話式

京都学習センター
(教員室等)



学生の皆さんが学習センターの部屋から、教員と直接対面せず画面越しに学習相談を受ける方式です。パソコンに触れることなく相談を受けられますので、これまでどおり学習センターにお越しください。

懇談中に接続が切れた場合、窓口へお知らせください。

対面式

京都学習センター
(教員室等)



学生の皆さんが学習センターの部屋から教員と直接対面で学習相談を受ける方式です。

※引き続きマスク着用を求める場合があります。

懇談時間は15分です。

※延長は1回限り(15分)

⚠️ 30分以上の延長不可 ⚠️

延長希望の場合

「学習懇談会カード」を持って受付窓口で延長申請をしてください。

- 職員が終了時間を知らせるため入室します。
- 終了時間がきたら速やかに退室してください。
(※次の順番の方にも影響しますので時間厳守でお願いします。)

終了後

- 事務室窓口に「学習懇談会カード」を返却してください。
- お帰りの際に「利用報告書」を記入して、「利用許可証」とともに利用した部屋の返却BOXまたは事務室窓口に提出してください。





書・視聴学習室からのお知らせ



利用時間について

利用時間 火曜日～日曜日 9:30～17:30

4月1日より図書窓口の位置が変わりました。

※図書の貸出・返却や図書・視聴学習室をご利用の方は
こちらで受付してください。



図書・視聴学習室の入口を
入ってすぐ左側に図書窓口が
あります。

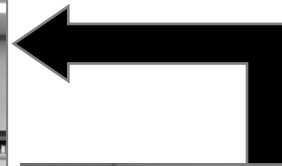

- 文献複写と学生用パソコンの利用申請
9:30～17:00
- 図書・視聴学習室での印刷
9:30～17:30

閉室日

- 月曜日・祝日
- 単位認定試験期間……7月15日(土)～7月25日(火)
- 臨時閉所日……8月9日(水)、10日(木)、12日(土)、13日(日)、
15日(火)、16日(水)、9月19日(火)、10月10日(火)
- 学位記授与式……9月24日(日)

換気のため
衣類で体温調節を



窓を開けて換気しています。
ご自身の衣服で調節して
ください。

学生用端末によるWeb特別
講義の受講は禁止です。



※飲食された場合は、今後
利用をお断りいたします。

図書・視聴学習室の利用について

入室時に「利用許可証」と「利用報告書」(2点)をお渡しします。

利用
許可証

利用報告書



01
入室

学生証を提示してください。
職員から図書窓口で「利用許可証」と「利用報告書」をお渡しします。

図書以外の利用がある場合は
図書窓口で職員にお伝えください。

「利用許可証」は必ず身に付けてください。

02
滞在



学習センター滞在中は必ず「利用許可証」を外から見えるように身に付けてください。

学生用パソコンの利用には申請が必要です。

03
パソコン

図書・視聴学習室の窓口で利用可能時間を記載した用紙をお渡します。
利用可能時間を記載した用紙をお渡します。



パソコン利用時間は、1時間
延長できる時間は、1時間
(計2時間)です。

パソコン使用終了時は、
シャットダウンではなく
サインアウトしてください。

(利用の申込みは、17時までとします。)

視聴用タブレットの貸出・返却はご自身で。

04
タブレット



視聴用
タブレット

図書・視聴学習室入口を
入って左側にある番号札を取
って着席し、番号札が見える
ように机の前のフックに掛け
、利用後は番号札を元の場所
にお戻しください。

05
印刷

印刷(プリンター使用)を希望する場合は、職員に申し出てください。おひとり10枚までです。

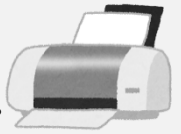

印刷教材と放送教材の貸出・返却はご自身で。

06
教材

印刷教材・放送教材を利用する場合は、ご自身で書架から取出し、利用後はご自身で元の場所にお戻しください。



配架図書はご自身で取り出し、利用後は返却箱へ入れてください。

07
図書

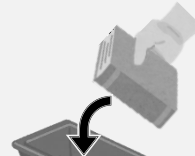

専用返却箱

配架図書を使用する場合は、ご自身で書架から取り、利用後は備付けの専用返却箱に入れてください。

ヘッドホン(イヤホン)は原則として自分のものをお使いください。

08
ヘッドホン

自分のイヤホンを持ってくるのを忘れた場合は、図書・視聴学習室入口に入って左側に学習センター備付けのものがありますので、ご自身で取り、使用後は備付けの専用返却箱に入れてください。



退出時に「利用報告書」を提出し、「利用許可証」を返却してください。

09
退室

「利用報告書」に必要事項を記入のうえ、「利用許可証」とともに図書窓口か返却BOXに提出してください。

利用
許可証



文献複写は図書窓口
に申し出てください。

(申込みは17:00まで)



！ 開所日・閉所日（窓口・電話）について

開所日	閉所日	窓口受付 ※12時～13時の間、 事務室は業務を行いま せんのでご注意ください。	電話受付 ※12時～13時の間、 電話はつながりません のでご注意ください。
火曜日～ 日曜日	・月曜日・祝日 ・臨時閉所日 (8/9・10・12・13・15・16 9/19、10/10)	9:30～17:30	
重要! 時間等を変更する場合がありますので、 電話やウェブサイト等で確認してください。			

☁️ 台風接近等による臨時閉所について

京都府南部または京都・亀岡区域に暴風警報・特別警報が発令された場合、
京都学習センターは下表のように対応いたします。

※大雨警報の場合は開所します。

※面接授業・単位認定試験の場合は、対応が異なります。

警報解除の時刻	開・閉所の措置
午前 7時まで	通常通り開所
午前10時まで	午後1時から開所
午前10時以降	終日閉所
開所中に警報が発令された場合は、直ちに閉所します。	



※警報発令時には、京都学習センターウェブサイトでの発表を確認してください。

📞 京都学習センターの電話番号は ☎ 075-371-3001 ☎ です

自然災害等の不測の事態発生に伴う急な閉講の連絡や本人確認が必要な場合は、
京都学習センターから電話連絡をします。システムWAKABAに登録している住所・
電話番号は、常に最新のものにしておいてください。

住所・電話番号
変更の手続き

システムWAKABA
「教務情報→変更・異動手続」
から正しい情報を登録する

また
は 『学生生活の葉』巻末の
「住所等変更届」を
京都学習センターに郵送する

京都学習センターから
かける電話は、
常に緊急のものです。

🔒 システムWAKABAログイン時のパスワードについて

初期パスワードを変更していないと、システムWAKABAにログインできなくなっている可能性があります。
また、再入学等で長期間パスワードの変更を行っていない学生も、システムにログインできない場合があります。
いずれの場合も、パスワードを変更するには下記のURLまたはQRコードからパスワードの
変更ページを開き、新しいパスワードを入力する必要があります。

<https://sso.ouj.ac.jp/webmtn/LoginServlet>

問い合わせ先電話番号 学生サポートセンター 043-276-5111
京都学習センター 075-371-3001

システムWAKABA
パスワード変更ページ



学生証の発行について

学生証は、単位認定試験、面接授業の受講や科目追加登録、図書・視聴学習室を利用する際等に必要です。所属学習センター窓口で交付を受けてください。

新規または継続入学生

入学許可書を提示してください。

在学生（有効期限切れ）

有効期限の切れた学生証を持参してください。



有効期限 全科履修生：2年間
選科履修生：1年間
科目履修生：半年間

顔写真の登録を行っていない方は、下記手順にて登録してください。

システムWAKABAから顔写真を登録する。

『学生生活の葉』 教養学部は P.19参照
大学院は P.26参照

様式に顔写真を貼って本部学生課に郵送する。

『学生生活の葉』

教養学部は「写真票（様式11）」
大学院は「写真票（様式10）」

〒261-8586 千葉市美浜区若葉2-11
放送大学学園 学務部学生課 出願登録係

※但し、修士全科生、博士全科生は
教務課大学院研究指導係 あて

有効期限が切れた学生証は無効です。

写真が登録されていないと学生証は発行できません。登録状況はシステムWAKABAから確認してください。
※システムWAKABAへの顔写真反映後に学生証の発行が可能となります。
※郵送の場合は1ヶ月ほどかかります。

詳しくは、京都学習センターのウェブサイト「各種手続き」を確認してください。

<https://www.sc.ouj.ac.jp/center/kyoto/procedure/>

証明書の交付手続きについて

教員免許状申請用等の各種国家試験関係の成績・単位修得証明書は、発行に2週間程度かかりますので、必ず余裕をもって申請してください。

郵便で申請する場合は、発行する証明書の種類や部数によって、返信用封筒に貼付する切手の料金が異なりますので、詳しくは、京都学習センターのウェブサイト「各種手続き」を確認してください。

<https://www.sc.ouj.ac.jp/center/kyoto/procedure/>

釣り銭の用意はありません。お釣りの無いようにお願いします。

様式は、システムWAKABA または 『学生生活の葉』巻末から入手できます。

各種様式は、システムWAKABAからダウンロードできます。

<https://www.wakaba.ouj.ac.jp/portal/>

「キャンパスライフ→各種届出・申請用紙」

システム
WAKABA



住所等変更届以外の変更届については、放送大学本部該当部署あてに提出してください。詳しくは、『学生生活の葉』巻末に諸様式があります。

学生証・証明書の発行については、京都学習センターのウェブサイトを確認してください。

<https://www.sc.ouj.ac.jp/center/kyoto/procedure/>

「各種手続き」

京都学習センター
ウェブサイト
【各種手続き】



Wi-Fiの利用について

京都学習センター(キャンパスプラザ京都3階)でWi-Fi接続が可能です。

申請手順

システムWAKABAの
放送大学自己学習サイトで
「2021年度情報セキュリティ研修
(学生用)」
を受講し、修了書を取得する。

事務室窓口で
「無線LAN利用申請書」
に記入し、取得した修了書ととも
に提出する。
※スマートフォンやパソコンの
画面提示(スクリーンショット
等)でも
可能です。



事務室窓口で
「無線LAN利用許可書」
をお渡しします。

認証IDとパスワードを入力
してインターネットに接続する。

WAKABAの手順

「放送大学自己学習サイト」
を選択する。

「2021情報セキュリティ研修(学生用)」
を選択後、メンバー登録する。

研修用教材
»2021年度_情報セキュリティ研修(学生用)

「2021年度 情報セキュリティ研修」
を選択する。
※動画学習後の小テスト満点で修了証
が発行されます。

※他の学習センター(一部の学習センターを除く)
でも利用できます。



- ・ 認証IDやパスワードは他者に教えないようにしてください。
- ・ 認証IDとパスワードの有効期間は、在学期間となります。



京都大学附属図書館利用証について

京都大学附属図書館は利用証の発行を停止しています。
利用証発行に関する問い合わせは、京都大学ではなく、京都学習センターへお願いします。



みやこまつり

文化祭(京祭)の開催について

京都学習センター所属の各課外サークルによる京祭を10月7日(土)・8日(日)に開催予定です。
当日はオープンキャンパスも開催されます。どなたでも参加していただけますので、ぜひ京都学習センターにお越しください。

休憩室(旧学生控室)の利用再開について



新型コロナウイルス感染症の影響で閉室していた休憩室(学生控室)の利用を
ランチタイムのみ再開します。

再開時期	開室時間	利用できる人	利用する前に
2023年(※) 7月1日(土)~	12:00~14:00	●京都学習センター所属の人 かつ ●「利用許可証」を身に着けた人	必ず窓口で 受付をしてください。

開室日	変更点
●休憩室の扉に掲示している「開室日スケジュール」を参照してください。 ●開室日は予告なく変更になる場合があります。	部屋の名称が「学生控室」から 「休憩室」へ変更になりました。

※但し、7月1日(土)2日(日)は面接授業で利用するため閉室します。

利用の流れ

来所時

事務室窓口で学生証を提示してください。

学生証をお持ちでない方は、
事務室窓口で申し出てください。



受付時

来所時に事務室窓口で「利用許可証」と
「利用報告書」をお渡しします。

休憩室の利用だけでも必ず
窓口で申し出てください。



滞在中

滞在中は外から見えるように必ず「利用許可証」を
身につけてください。

「利用許可証」を身に着けていない方は
窓口へお越しください。



退所時

退所時に「利用報告書」と「利用許可証」を返却BOX
または 窓口に提出してください。

「利用報告書」へ必要事項を記入し
「利用許可証」とともに最後に利用した
部屋の返却BOX または 事務室窓口に提出してください。



注意

12時から13時までは
事務室窓口が閉まっ
ていますので、

- ◆来所の受付は、図書・視聴学習室の窓口で受付してください。
- ◆学割証や証明書の発行等、来所受付以外の手続きはできません。

利用用途

休憩や軽食をとるために利用してください。

※食べ物は軽食のみ可能です。

※飲み物はフタありのみ可能です。



軽食とは…

P.19を確認してください。

食べ物は
軽食のみ可能です。

軽食とは・・・

片手で食べられるもの

飲み物は
フタありのみ可能です。

飲み物は・・・

フタありのみ可能

休憩室の 飲食



軽食

片手で食べられるもの

おにぎり・
パン等

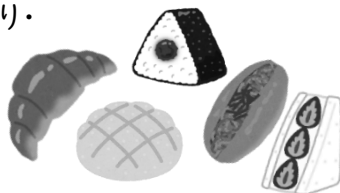

飲み物

フタありの飲み物

ペットボトル・
タンブラー・
水筒等



片手で食べられないもの

麺類・
弁当等

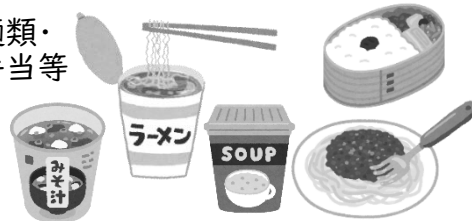

フタなしの飲み物

マグカップ・
紙コップ・
コップ等



※ 注意事項 ※

違反した人がいた場合は
休憩室を閉室しますので
ご注意ください。

「利用許可証」を身に着けて
いない人は入室できません。

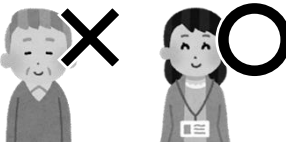

休憩室内の備品を
許可なく
使用・移動
しないで
ください。



休憩室を利用でき
ない日があります。



「開室日スケジュール」
を確認してください。

貴重品はご自分で
管理してください。



盗難が発生しても
当センターは責任を
負いかねます。

コインロッカーが
ロビーにありますので
ご利用ください。



100円硬貨は
返却されます。

通話は
控えてください。

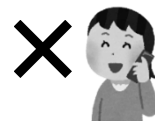

携帯電話はマナーモード
に設定してください。

ゴミは必ず持ち
帰ってください。



飲み残しを
洗面台やお手洗いに
捨てないでください。



流しの水は
使用できません。



フタありであっても
汁物の昼食を持ち込む
ことはできません。



イスの数には制限があります。

席は譲り合って使用してください。



飲酒・喫煙は
禁止です。



2023年(令和5年)

8月・9月・10月の予定表

Ⓜ:面接授業

特:特別講義

■:閉所日

8月



月	火	水	木	金	土	日
	1	2	3	4	5	6
7	8	9 臨時閉所日	10 臨時閉所日	11 山の日	12 臨時閉所日	13 臨時閉所日
14	15 臨時閉所日	16 臨時閉所日	17	18	19	20
21	22	23	24	25	26	27
28	29	30	31 特			

15日(火):2024年度 修士全本科生・博士全本科生 出願受付開始

// :第2学期 科目登録申請受付開始

16日(水):夏季集中科目放送通信指導提出期限

25日(金):2024年度 修士全本科生・博士全本科生 出願受付終了

30日(水):第2学期 科目登録申請受付終了(郵送)

31日(木):第2学期 科目登録申請受付終了(Web)

// :第2学期 教養学部、修士選科生・修士科目生 第1回出願受付終了

9月



月	火	水	木	金	土	日
				1	2 特	3
4	5 特	6	7	8	9	10
11	12 特	13	14 特	15	16 特	17
18 敬老の日	19 臨時閉所日	20	21	22	23 秋分の日	24
25	26 特	27	28	29	30	

1日(金):第2学期 教養学部、修士選科生・修士科目生 第2回出願受付開始

12日(火):第2学期 教養学部、修士選科生・修士科目生 第2回出願受付終了

24日(日):学位記授与式

// :入学者の集い(※動画配信)

30日(土):2024年度 修士全本科生・博士全本科生 第1次選考(筆記試験)

10月



月	火	水	木	金	土	日
						1
2	3	4	5	6	7	8
9 スポーツの日	10 臨時閉所日	11	12	13	14 Ⓜ	15 Ⓜ
16	17 Ⓜ	18	19	20	21 Ⓜ	22 Ⓜ
23	24 Ⓜ	25	26	27	28	29 Ⓜ
30	31 Ⓜ					

6日(金):夏季集中科目単位認定試験課題提出期限

19日(木):第2学期 面接授業追加登録受付開始

※(京都学習センターの方式はP.5参照)

ゆりかもめ



令和5年7月発行 第118号